РОДНАЯ ГАЗЕТА НА РОДНАЙ МОВЕ
ЗВЯЗДА
Выдаецца з 9 жніўня 1917 г.
23 КРАСАВІКА 2025 г. СЕРАДА № 79 (30467)

«УСЯ КРАІНА БУДЗЕ КАПІРАВАЦЬ ГЭТЫ ДОСВЕД»

Якая звышзадача пастаўлена Прэзідэнтам перад Шклоўскім раёнам

(Працяг на стар. 2–3)

АСІЛАК. ІНТЭЛЕКТУАЛ. БЕЛАЗ

Як ствараюць кар'ерныя самазвалы, што сталі сімвалам Беларусі

Пабываць у цэхах БЕЛАЗа мне хацелася даўно: дзяўчаты ўсіх узростаў любяць вялікія, магутныя машыны. Фатаграфавацца каля іх (у Instagram мноства фота прыгажунь побач з вялікімі машынамі — часцей чужымі, але часам і ўласнымі). Кіраваць імі. А некаторым жанчынам даспадобы нават іх рабіць (але пра гэта — пазней). Ну, а апафеоз сілы і моцы — гэта, вядома ж, БЕЛАЗ, наша нацыянальная каштоўнасць і адзін з сімвалаў сучаснай Беларусі.

СТАР. 6–7

Фота Віктара ІВАНЧЫКАВА.

ТРЭБА СКАЗАЦЬ ДЗЯКУЙ ЗА ЖЫЦЦЁ

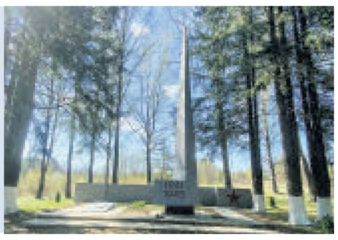

Яшчэ больш цікавых навін па-беларуску — у нашым тэлеграм-канале @zviazdaby. Падпісвайцеся, чытайце, будзьце ў курсе!

ISSN 1990 — 763X

РЫНАК ПРАЦЫ

АД ФРЭЗЕРОЎШЧЫКА ДА ПІЛОТА

У сталіцы прайшоў кірмаш вакансій

Учора ў культурна-спартыўным цэнтры Мінскага аддзялення Беларускай чыгункі адбыўся гарадскі кірмаш вакансій. У ім узяло ўдзел каля 110 наймальнікаў — вядучых прадпрыемстваў сталіцы ў сферы прамысловасці, гандлю, будаўніцтва, транспарту і інш. Яны прапанавалі каля 10 тысяч вакансій па больш чым тысячы прафесій і пасад — ад камандзіра паветранага судна і менеджара па турызме да санітаркі і прыбіральшчыка памяшканняў. Каля 30 наймальнікаў прапанавалі вакансіі для моладзі: ад падлеткаў 14—18 гадоў для занятасці ў вольны ад вучобы час да працаўладкавання маладых спецыялістаў.

СТАР. 11

«УСЯ КРАІНА БУДЗЕ КАПІРАВАЦЬ ГЭТЫ ДОСВЕД»

Якая звышзадача пастаўлена Прэзідэнтам перад Шклоўскім раёнам

Працягваецца камандзіроўка Прэзідэнта Беларусі Аляксандра Лукашэнкі ў рэгіёны. У аўторак кіраўнік дзяржавы працаваў на Магілёўшчыне, а дакладней, у Шклове. Беларускі лідар паставіў задачу зрабіць Шклоўскі раён узорна-паказальным, каб на яго раўняліся і іншыя раёны. І наведаў аб'екты, якія будуць гэтаму садзейнічаць.

АГРАСЭРВІС. «БЕЗ ГЭТАЙ БАЗЫ РАЁН РАЗВІВАЦЦА НЕ МОЖА»

Першы аб'ект — аграсэрвіс. А канкрэтна, пляцоўка, дзе ён будзе дзейнічаць. Цяпер тут поўным ходам ідзе маштабная рэканструкцыя: старыя будынкі, якія ўжо ў аварыйным стане, зносяць, каб на іх месцы ўзвесці новыя сучасныя збудаванні. Тут будуць створаны неабходныя ўмовы для рамонту ўсёй лінейкі сельскагаспадарчай тэхнікі і абсталявання. Тэрмін — да лістапада гэтага года, якраз да заканчэння сельскагаспадарчага сезона. А ўжо ў снежні, па словах кіраўніка дзяржавы, сістэма павінна працаваць на ўсю моц.

Мясцовыя ўлады запэўніваюць, што парадак будзе наведзены поўнасцю і ў адпаведнасці з планам. «Спачатку намалявалі тэхналогію, а потым на яе «нанізвалі» пабудовы. Мы не пад пабудову падстройваліся», — удакладніў кіраўнік спраў Прэзідэнта Юрый Назараў. Тут будуць магчымыя ўсе рамонтныя работы, у тым ліку і рамонт вузлоў і іншых камплектуючых не толькі айчыннай, але і імпартнай тэхнікі. Аляксандр Лукашэнка зрабіў акцэнт на тым, што, калі ўжо ўзяліся за гэту справу, трэба наводзіць ідэальны парадак у кожным куточку.

І яшчэ адзін важны момант. Аграсэрвіс належыць холдынгу «Купалаўскае» — самаму вялікаму сельскагаспадарчаму прадпрыемству ў Шклоўскім раёне.

Прэзідэнт засяродзіў увагу на тым, што аграсэрвіс павінен працаваць на ўвесь раён. І паставіў задачу старшыні Шклоўскага райвыканкама Сяргею Барташу кантраляваць гэта пытанне, сачыць за кадрамі і цэнамі, унікаць ва ўсе аспекты дзейнасці райаграсэрвісу. «Твая задача — быць крытыкам, але не тармазіць працэс», — канстатаваў кіраўнік дзяржавы.

Ён зрабіў акцэнт на тым, што падобныя райаграсэрвісы павінны быць у кожным раёне. Сэрвіснае абслугоўванне тэхнікі, дапільных апаратаў, разнастайных камплектуючых патрэбна ўсім. Без гэтай базы, падкрэсліў Аляксандр Лукашэнка, раён развівацца не можа.

«Усё трэба прыводзіць у парадак. Калі ўжо прыйшлі сюды, значыць, трэба прыводзіць у парадак», — заявіў Аляксандр Лукашэнка.

Неаднаразова было сказана, што Беларусь будзе развівацца за кошт рэгіёнаў, нагадаў Прэзідэнт. У краіне 118 раёнаў. «Іх трэба прывесці ў парадак, рэанімаваць. Сёлета тут зробім. І вельмі важна — па ўсёй Беларусі будзем з гэтага ўзору рабіць», — заявіў ён.

Аляксандр Лукашэнка таксама растлумачыў, чаму гэта мадэрнізацыя і рэанімацыя пачынаецца менавіта са Шклоўскага раёна. «Я тут ведаю кожны метр. І тут цяп-ляп не атрымаецца. Чаму не атрымаецца і не патрэбна, каб атрымалася, я ўжо сказаў: уся краіна будзе капіраваць гэты досвед. Нам трэба аднавіць былыя сельгастэхнікі. Не можа раён развівацца без гэтай базы», — адзначыў ён.

«Усюды павінен быць гэты рух. Усюды. Асабліва ў Магілёўскай вобласці, калі пачалі ўжо тут рабіць», — падсумаваў Прэзідэнт.

КАМБІКОРМАВЫ ЗАВОД. «КАБ БЫЛІ НАРМАЛЬНЫЯ НАДОІ І ПРЫВАГІ»

Наступны пункт прэзідэнцкага маршруту — камбікормавы завод, які сёння перажывае рэканструкцыю. Усе аб'екты абяцаюць увесці ў строй ужо сёлета, да новага ўраджаю. Прадпрыемства таксама адносіцца да «Купалаўскага», але мае вялікае значэнне не толькі для Шклоўскага раёна, але і для ўсёй Магілёўскай вобласці.

«У Магілёўскай вобласці трэба спыняць гэтыя разбоі і спыняць карміць зернем жывёлу», — падкрэсліў Прэзідэнт. Само па сабе зерне ў якасці корму не мае ніякай каштоўнасці для арганізма жывёлы. «Неабходна рыхтаваць камбікармы для таго, каб былі нармальныя надоі і прывагі. Таму проста трэба забараніць выкарыстоўваць зерне», — заявіў кіраўнік дзяржавы. І звярнуў увагу, што для таго, каб забароны працавалі, цэнаўтварэнне павінна быць такім, каб сельскагаспадарчым прадпрыемствам было выгадна здаваць сваё зерне на камбікормавы завод для вытворчасці камбікармоў.

«Мэта — не загубіць прадпрыемства, каб яно рэнтабельным было. І не адбіць жаданне ў кіраўнікоў рабіць камбікорм», — падсумаваў Аляксандр Лукашэнка.

Асобную ўвагу кіраўнік дзяржавы звярнуў на тэрыторыю, дзе размяшчалася мэблевая фабрыка, — прыватны ўласнік там не спрацаваў.

Аляксандр Лукашэнка параіў прыглядзецца да вопыту стварэння тэхнапаркаў, каб задзейнічаць у вытворчасці тыя памяшканні, што ўжо ёсць. «Падзяліць будынак так, як інвестары захочуць. Прывесці ў парадак і здаць яго — адзін з варыянтаў. Гэта павінна быць па-гаспадарску, капітальна, каб людзі працавалі, плацілі падаткі і зарплату тым, хто там будзе працаваць, — прапанаваў ён. — Усё трэба рэанімаваць, усё павінна быць задзейнічана, каб ніводнага недагледжанага кавалачка да новага года».

Для таго, каб людзі працавалі на гэтых прадпрыемствах і былі задаволеныя, ім патрэбна жыллё. І тут зноў паўстала пытанне арэнднага жылля, якое абмяркоўвалася напярэдадні. Тым больш што месца для будаўніцтва жылля ў Шклове ёсць.

У сувязі з гэтым Аляксандр Лукашэнка паўтарыў свой тэзіс, які агучваў не раз, — будаваць не ў Мінску і не сцягваць туды людзей, а ў рэгіёнах.

Мясцовыя кіраўнікі заўважылі, што шмат маладых людзей хацелі б жыць у Шклове. «А чаго не хацець? Выдатнае месца, горад добры. Вось такім чынам будзем жыллё будаваць найперш пад патрэбы вытворчасці. Пад тое, што дае грошы, — арэнднае жыллё», — падсумаваў беларускі лідар. І зарыентаваў на тое, што тэмпы будаўніцтва павінны быць максімальна хуткімі, наколькі гэта магчыма.

«Нічога не рабіце цяп-ляп. Нічога не рабіце часовага, — параіў усім Прэзідэнт. — Калі сёння трэба зрабіць нешта, не пакідайце недаробкі. Часовае — самае доўгае».

МАЛАКАЗАВОД. «УСЁ ТУТ ПЕРАПРАЦУЕМ»

Трэці пункт на маршруце — пляцоўка, дзе будуецца малаказавод. Плануецца, што вытворчая магутнасць прадпрыемства будзе дасягаць 300 тон малака ў суткі — сыравіны хапае. Абяцаюць пабудаваць да канца 2026 года.

«Калі ўзяліся за гэту тэрыторыю, яна павінна быць абстаявана і добраўпарадкавана. Абавязкова», — звярнуў увагу кіраўнік дзяржавы.

Цяпер у Шклове ўжо ёсць малакаперапрацоўчае прадпрыемства — Шклоўскі масларобны завод, дзе штодзень перапрацоўваецца 100 тон малака. У асноўным вырабляецца натуральнамалочная прадукцыя. Аляксандр Лукашэнка даручыў вырашыць, што рабіць з гэтай пляцоўкай пасля ўвядзення ў строй новай вытворчасці. «Цяпер не трэба чапаць, няхай працуюць. Як толькі мы пераходзім сюды ў 2026 годзе, ніякіх двух заводаў быць не можа. Усё малако мы тут перапрацуем», — сказаў ён.

Кіраўнік дзяржавы звярнуў увагу на некаторыя кропкавыя пытанні. У Сяргея Барташа пацікавіўся, як справы з выканальніцкай дысцыплінай у раёне. Старшыня райвыканкама запэўніў, што ўсё ў парадку. «Ты ж разумееш, што без цябе тут ні адна мыш не павінна праскочыць. Кантралюй кадры», — паставіў задачу Аляксандр Лукашэнка. Пацікавіўся, канешне, і справай на палях. Прэзідэнт настойвае на тым, што галоўнае — культура земляробства.

Агучыў Аляксандр Лукашэнка і некалькі цікавых інсайдаў. Былы міністр сельскай гаспадаркі адпраўляецца працаваць на афрыканскім напрамку. Кіраўнік дзяржавы падкрэсліў, што ён справіцца.

Прэзідэнт анансаваў і хуткую нараду на сваім узроўні па развіцці Віцебскай вобласці, падрыхтоўка да яе ўжо ідзе. А журналістаў беларускі лідар папярэдзіў: на развіццё раёнаў зараз будзе звернута асаблівая пільная ўвага.

Валерыя СЦЯЦКО.
Фота БелТА.
г. Шклоў.

Афіцыйна

СПАЧУВАННІ АД ПРЭЗІДЭНТА

Учора ў Мінску ў Апостальскай нунцыятуры прымалі спачуванні з нагоды смерці Папы Рымскага Францыска. Паколькі Прэзідэнт Беларусі Аляксандр Лукашэнка знаходзіўся ў рабочай камандзіроўцы, паднесці карзіну з кветкамі і пакінуць запіс у кнізе спачуванняў было даручана кіраўніку Адміністрацыі Прэзідэнта Дзмітрыю Крутому. «Жыццёвы шлях пантыфіка — яркі прыклад самаахвярнага служэння царкве і людзям, прасоўвання прынцыпаў справядлівасці, дабра і міру», — напісаў ён ад імя кіраўніка дзяржавы.

* * *

Яшчэ адна сумная вестка, гэтым разам з Расіі, — памёр вядомы скульптар Зураб Цэрэтэлі. Аляксандр Лукашэнка накіраваў спачуванне родным і блізкім народнага мастака СССР. «Пайшоў з жыцця незвычайна таленавіты чалавек, прафесійная дзейнасць якога — прыклад адданага служэння мастацтву. Створаныя майстрам маштабныя творы ўражваюць смеласцю думкі і дасканалай тэхнікай выканання. Творчасць Зураба Канстанцінавіча пераадольвала межы і адлегласці, садзейнічала ўмацаванню духоўных і культурных сувязей паміж народамі. Светлая памяць аб ім заўсёды будзе жыць у нашых сэрцах», — гаворыцца ў спачуванні.

Удзельнікі выязнога пасяджэння наведалі мемарыяльны комплекс «Дзецям – ахвярам вайны», усклалі кветкі. Наталля Качанава пакінула запіс у кнізе ганаровых гасцей.

Фота БелТА.

НА КАНТРОЛІ

«КОЖНЫ МЕТР ЗЯМЛІ ПАВІНЕН ВЫКАРЫСТОЎВАЦЦА ЭФЕКТЫЎНА»

Выязное пасяджэнне Савета па ўзаемадзеянні органаў мясцовага самакіравання пры Савеце Рэспублікі прайшло ў Жлобінскім раёне

Адной з тэм пасяджэння стала сумесная работа дзяржаўных органаў па ўключэнні ў гаспадарчы абарот зямельных участкаў, навядзенні парадку на зямлі, меліярацыі і эфектыўным выкарыстанні зямель. Сярод запрошаных на пасяджэнне — члены Савета Рэспублікі, прадстаўнікі міністэрстваў эканомікі, энергетыкі, сельскай гаспадаркі і харчавання, архітэктуры і будаўніцтва, Дзяржаўнага камітэта па маёмасці і мясцовых органаў улады.

«ЧЫСЦІНЯ І ПАРАДАК — ГЭТА БРЭНД НАШАЙ КРАІНЫ»

Як акцэнтавала ўвагу **Старшыня Савета Рэспублікі Наталля КАЧАНАВА,** задачы ў гэтым кірунку стаяць сёння перад усімі. «Пачынаючы ад рэспубліканскіх органаў улады і заканчваючы грамадзянамі краіны, — удакладніла спікер. — Каб зрабіць нашу краіну яшчэ больш чыстай, добраўпарадкаванай, прыгожай, — так, як гаворыць аб гэтым Прэзідэнт».

Старшыня Савета Рэспублікі звярнула ўвагу на важнасць аператыўнага і якаснага ўключэння ў гаспадарчы абарот зямельных участкаў, якія заняты пустымі жылымі дамамі, фарміравання пералікаў свабодных зямельных участкаў, у тым ліку і для наступных аўкцыёнаў. Яшчэ адзін кірунак у цэнтры пастаяннай увагі — уключэнне ў гаспадарчы абарот зямель, якія вызваліліся пасля зносу непрыдатных і неэксплуатаваных будынкаў, збудаванняў сельскагаспадарчых арганізацый, а таксама эфектыўнае выкарыстанне меліяраваных зямель.

Па словах Наталлі Качанавай, у гэтых кірунках павінна весціся эфектыўная работа. «І вельмі важны вынік, — падкрэсліла яна. — Таму мы павінны зрабіць усё, што залежыць ад нас, каб у Год добраўпарадкавання ўсе запланаваныя мерапрыемствы былі выкананы. Каб работа, якая датычыцца пустых дамоў, зямель, што не выкарыстоўваюцца, меліярацыі зямель, навядзення парадку, была праведзена на высокім, якасным узроўні».

Старшыня Савета Рэспублікі канстатавала, што задачы, якія датычацца добраўпарадкавання, навядзення парадку, Прэзідэнт ставіць ужо на працягу 20 гадоў. «І вынікі мы бачым: чысціня і парадак — гэта брэнд нашай краіны, — адзначыла спікер. — Але мы павінны разумець, што кожны метр зямлі павінен выкарыстоўвацца эфектыўна. Гэта наша багацце».

«ГЭТА ТЫЯ ЗЕМЛІ І БУДЫНКІ, ЯКІЯ ПАВІННЫ ЎТРЫМЛІВАЦЦА Ў ПАРАДКУ»

Як падкрэсліла Наталля Качанава, пытанні, вынесеныя на парадак дня, актуальныя і вынікаюць з тых прапаноў і зваротаў, з якімі людзі прыходзяць на прыём і якія неабходна ўрэгуляваць. У ліку пытанняў, з якімі звяртаюцца прадстаўнікі садаводчых таварыстваў (СТ), — правядзенне сходаў для прыняцця рашэнняў, эфектыўнасць дзейнасці кіруючага складу СТ, прапіска, функцыянаванне інжынерных камунікацый.

Абмяркоўваючы праблемныя пытанні дзейнасці садаводчых таварыстваў і шляхі іх вырашэння, спікер заўважыла, што апошнім часам пачасціліся звароты па пытанні іх функцыянавання. «Такая тэндэнцыя, на жаль, была ў мінулым годзе, — канстатавала яна. — І за гэты год толькі ў Савет Рэспублікі паступіла каля 40 зваротаў аб дзейнасці садаводчых таварыстваў. Хоць у 2023-м прыняты ўказ Прэзідэнта, у якім ужо ўрэгуляваны пытанні па гэтай тэме, што хвалююць нашых грамадзян».

Спікер прывяла лічбу: у краіне 4728 садаводчых таварыстваў. «Гэта тыя землі і будынкі, якія павінны ўтрымлівацца ў парадку», — падкрэсліла Старшыня Савета Рэспублікі.

Гаворачы аб тым, якія пытанні па тэме садаводчых таварыстваў выходзяць на першы план, Наталля Качанава адзначыла: перш-наперш гэта правядзенне сходаў. З-за вялікай колькасці членаў садаводчага таварыства, па яе словах, цяжка сабраць кворум і прыняць рашэнне.

«Другое пытанне — выбранне старшыні, кіруючага складу таварыстваў, — канкрэтызавала спікер. — Многія гавораць аб іх неэфектыўнай рабоце. Таму мы павінны яшчэ раз вярнуцца да гэтай тэмы. І мясцовыя органы ўлады павінны ўключацца ў вырашэнне пытанняў дзейнасці СТ, калі не атрымліваецца вырашыць гэта пытанне ў самім таварыстве».

Спікер звярнула ўвагу на асаблівую ролю старшыняў сельскіх выканаўчых камітэтаў у гэтых пытаннях. «Гэта і ваша работа, паколькі вы першымі сутракаецеся з такімі зваротамі, бо, як правіла, садаводчыя таварыствы ў нас знаходзяцца ў сельскай мясцовасці», — канстатавала Наталля Качанава.

Рэзюмуючы, Старшыня Савета Рэспублікі падкрэсліла, што ў цэлым пытанне няпростае. «Пачынаецца сезон, людзі працуюць ужо на лецішчах, — патлумачыла яна. — І таварыства — гэта аб'яднанне, дзе па сутнасці жывуць людзі. Дзейнасць таварыстваў уласнікаў дамоў мы ўрэгулявалі. Прыняты ўсе законы. І на прыкладзе такіх таварыстваў уласнікаў давайце паглядзім пытанні, якія выходзяць на парадак дня (адносна садаводчых таварыстваў. — **«Зв.»**) і якія хвалююць нашых грамадзян».

Паводле БелТА.

ВЕКАПОМНАЕ

«НЕ ЛОЗУНГАМІ, НЕ ЗАКЛІКАМІ, А КАНКРЭТНЫМІ СПРАВАМІ»

У Мінску прэзентавалі кнігу «Невядомыя старонкі вайны адкрываюць дэпутаты беларускага Парламента»

Фота БелТА.

Кніга падрыхтавана і выдадзена па ініцыятыве членаў пярвічнай арганізацыі Палаты прадстаўнікоў Рэспубліканскага грамадскага аб'яднання «Белая Русь». Пад адной вокладкай сабраны матэрыялы аб франтавіках — родных і блізкіх дэпутатаў і супрацоўнікаў Сакратарыята Палаты прадстаўнікоў, жыхарах выбарчых акруг. Тут прадстаўлены і дэталі некаторых падзей Вялікай Айчыннай вайны.

«ПАТРЫЁТА ТРЭБА ВЫХАВАЦЬ»

Старшыня Палаты прадстаўнікоў Ігар СЕРГЯЕНКА лічыць сімвалічным тое, што прэзентацыя кнігі, якую падрыхтавалі дэпутаты Палаты прадстаўнікоў, супрацоўнікі Сакратарыята, праводзіцца ў абноўленым кінатэатры «Перамога» ў беларускай сталіцы. «Гэта першы кінатэатр, які быў адноўлены ў 1950 годзе ў вызваленым Мінску пасля кровапралітнай вайны, — падкрэсліў ён. — І мэта нашай далейшай работы — знайсці новыя, можа быць, не зусім вядомыя старонкі гісторыі канкрэтных людзей, канкрэтных сваякоў, канкрэтных землякоў, аднавяскоўцаў. Новыя факты, якія захоўваліся ў сем'ях у выглядзе дакументаў, у выглядзе ўспамінаў, сёння знайшлі адлюстраванне на старонках кнігі».

Выданне, на думку спікера, будзе карысным для многіх жыхароў нашай краіны. «Асабліва для тых, пра каго ідзе гаворка ў гэтай кнізе, — канкрэтызаваў Ігар Сергяенка. — Асабліва важна сёння для нашай моладзі даведвацца пра гэтыя новыя старонкі, паколькі памяць аб Вялікай Айчыннай вайне святая. Сёння нельга навучыць патрыятызму. Патрыёта трэба выхаваць. Не лозунгамі, не заклікамі, а канкрэтнымі справамі, працуючы на карысць роднай краіны, захоўваючы гістарычную памяць, адкрываючы новыя старонкі, якія характарызуюць работу чалавека — франтавіка, партызана, які сваім унёскам набліжаў Вялікую Перамогу».

Старшыня Палаты прадстаўнікоў заўважыў, што беларускіх парламентарыяў ніколькі не непакоіць тое, што іх не запрашаюць на мерапрыемствы ў Еўропу, што там не праводзяць мерапрыемствы ў гонар Перамогі. «Запрашэнне на гэту Перамогу нам далі нашы дзяды і прадзеды, заваяваўшы яе», — падкрэсліў спікер.

ГІСТОРЫІ ПОДЗВІГУ

Член Пастаяннай камісіі па заканадаўстве Палаты прадстаўнікоў Ірына АСТАПЕНКА, якая з'яўляецца аўтарам ідэі кнігі, расказала, у чым унікальнасць выдання: дэпутаты распавядаюць аб жыхарах сваіх акруг, у якіх яны актыўна працуюць. «Аб сваіх блізкіх, сваяках, якія ваявалі, расказалі і супрацоўнікі Сакратарыята, — удакладніла Ірына Астапенка. — Захоўваць гісторыю вельмі важна для нас дзеля таго, каб ніхто не асмеліўся перапісаць гісторыю Вялікай Перамогі».

У кнізе — і гісторыя баявога шляху дзядулі **намесніка старшыні Пастаяннай камісіі Палаты прадстаўнікоў па правах чалавека, нацыянальных адносінах і сродках масавай інфармацыі Ірыны ДАЎГАЛЫ.** «Мой дзед, Павел Васільевіч Хацько, пачаў работу ў Лепельскім падполлі практычна з самага пачатку вайны. Удзельнікі Лепельскага падполля пусцілі пад адхон сотні эшалонаў. Дзед быў удастоены баявых узнагарод, аб чым мы даведаліся дзякуючы базе «Партызаны Беларусі», — расказала дэпутат.

Гісторыяй сваёй сям'і з чытачамі кнігі падзяліўся і **намеснік старшыні Пастаяннай камісіі Палаты прадстаўнікоў па заканадаўстве Андрэй ЛІС.** «Выдатная ідэя, увасобленая ў жыццё, дазволіла ўвекавечыць памяць у тым ліку і майго дзеда Ліса Васіля Арцёмавіча, які ў 1944 годзе быў прызваны ў Чырвоную Армію, прайшоў вайну да Берліна, узнагароджаны двума медалямі «За адвагу», — расказаў дэпутат. — Прычым яму адначасова былі ўручаны гэтыя ўзнагароды. Я доўга аднаўляў падзеі, звяртаўся ў архіў Міністэрства абароны Расійскай Федэрацыі, каб усё ж даведацца, што здзейсніў мой дзед, за што быў ганараваны такімі высокімі ўзнагародамі. Адна з іх была атрымана за баі пры фарсіраванні ракі Одэр, а другі медаль «За адвагу» быў уручаны ўжо непасрэдна за ўдзел у баях у Берліне».

Дэпутат канстатаваў, што ўдзельнікаў вайны засталося вельмі нямнат. «Я карыстаюся кожным імгненнем, магчымасцю сустрэцца яшчэ з жывымі ўдзельнікамі баявых бітваў, убачыць іх і пачуць з першых вуснаў, якой цаной далася Вялікая Перамога», — падзяліўся Андрэй Ліс.

Вераніка КАНЮТА.

АНОНС

УМАЦОЎВАЕМ СУПРАЦОЎНІЦТВА З КЛЮЧАВЫМІ ПАРТНЁРАМІ

Урадавая дэлегацыя пад кіраўніцтвам Прэм'ер-міністра Аляксандра Турчына сёння адправіцца ў Татарстан

Напярэдадні візіту кіраўнік беларускага ўрада правёў нараду.

Чаму гэты візіт такі важны?

Татарстан — адзін са значных эканамічных партнёраў Беларусі сярод расійскіх рэгіёнаў, паколькі займае 9-е месца па тавараабароце і 8-е месца па аб'ёмах экспарту, растлумачылі ў прэс-службе Савета Міністраў.

Тут дадалі, што ў ліку асноўных мерапрыемстваў візіту — перагаворы Прэм'ер-міністра Беларусі з кіраўніком Татарстана Рустамам Мініханавым, падпісанне двухбаковых дакументаў і наведванне ключавых прамысловых прадпрыемстваў Набярэжных Чалноў, Ніжнякамска і Елабугі, якія цікавяць беларускі бок.

Якіх менавіта? Сярод аб'ектаў значацца ТАА «ТПК МТЗ-Татарстан», дзе Прэм'ер-міністр азнаёміцца з вытворчасцю і возьме ўдзел ва ўрачыстай перадачы 19 газавых трактароў і 20 грузавікоў МАЗ. Аляксандр Турчын таксама пабывае на ПАТ «КАМАЗ» з аглядам галоўнага зборачнага канвеера і навукова-тэхнічнага цэнтра, дзе ствараюць аўтаматычныя трансмісіі для аўтамабіляў КАМАЗ і Aurus. Пабывае Прэм'ер-міністр і на АТ «Танека», дзе таксама пазнаёміцца з дзейнасцю цэнтральнай аператарскай прадпрыемства і прадукцыяй, што выпускаецца ім.

АКТУАЛЬНА

БЯСПЕКА І ПРАФІЛАКТЫКА

Пра што ішла размова на пасяджэнні Камісіі па надзвычайных сітуацыях

У Доме ўрада ўчора прайшло пасяджэнне Камісіі па надзвычайных сітуацыях пад старшынствам намесніка Прэм'ер-міністра Анатоля Сівака.

На парадку дня былі пытанні, якія датычацца бяспекі кожнага, паведамілі ў прэс-службе Савета Міністраў. У ліку ключавых тэм для абмеркавання былі бяспека на вадзе і гатоўнасць да купальнага сезона, узмацненне абароны насельніцтва ад надзвычайных сітуацый, аналіз НС і як пазбегнуць іх паўтарэння.

Анатоль Сівак адзначыў, што эфектыўнасць рашэнняў, якія прымаюцца міністэрствамі і мясцовымі органамі ўлады, напрамую залежыць ад зладжанай работы ўсіх суб'ектаў прафілактыкі.

— Нямала зроблена па добраўпарадкаванні месцаў масавага адпачынку грамадзян каля вады і прывядзенні іх у адпаведнасць з патрабаваннямі правіл аховы жыцця людзей на водах. Сёння абмяркуем пытанне аб гатоўнасці да купальнага сезона і прынятых мерах па забеспячэнні бяспекі людзей, — задаў тон старшыня камісіі.

Па словах віцэ-прэм'ера, неабходна асаблівую ўвагу звярнуць на ўчасткі акваторый, прызначаныя для купання дзяцей, наладзіць дзейсны кантроль за выкананнем абмежаванняў купання ў забароненых месцах — крэйдавых кар'ерах, тэхнічных і меліярацыйных каналах, каля плацін і дамб.

— Гэта ж датычыцца і ўзмацнення абароны насельніцтва ад надзвычайных сітуацый, — акцэнтаваў увагу Анатоль Сівак.

УСТУПНАЯ КАМПАНІЯ — 2025

КАГО ПРЫМУЦЬ БЕЗ ІСПЫТАЎ?

Чым прыцягнуць абітурыентаў рэгіянальныя ўстановы вышэйшай адукацыі

Народная мудрасць «дзе нарадзіўся, там і спатрэбіўся» сёння набывае асабліва актуальны сэнс. Прамысловасць, сельская гаспадарка, іншыя сферы жыццядзейнасці краіны ідуць па шляху ўстойлівага развіцця. Новыя прагрэсіўныя тэхналогіі ўкараняюцца і выкарыстоўваюцца ва ўсіх сферах эканомікі. І ўсё роўна, дзе размяшчаюцца арганізацыі гэтых сфер — у сталічным рэгіёне або правінцыі, — усюды патрэбныя спецыялісты адпаведнай кваліфікацыі. Нашы рэгіянальныя ВНУ робяць усё, каб сваіх, мясцовых прафесіяналаў на месцы рыхтавалі і ў сябе ж у рэгіёне працаўладкоўвалі.

Сёлета ў беларускія ВНУ плануецца залічыць 31,8 тысячы бюджэтнікаў — гэта на 400 месцаў больш, чым было летась. Ільготную траекторыю паступлення ў рэгіянальныя ўніверсітэты (залічэнне без уступных іспытаў) атрымаюць 1260 пераможцаў універсітэцкіх алімпіяд. Медалісты, уладальнікі «чырвоных дыпломаў» каледжаў, пераможцы (дыпломы I, II, III ступені) трэцяга (абласнога, Мінскага гарадскога) этапа рэспубліканскай алімпіяды па вучэбных прадметах таксама могуць паступаць у рэгіянальныя ВНУ без экзаменаў амаль на ўсе спецыяльнасці. Выключэнне складаюць толькі кірункі навучання з медыцынскім профілем, спецыяльнасці «Міжнародныя адносіны», «Міжнароднае права», «Правазнаўства», «Эканамічнае права», «Дзяржаўнае кіраванне і права», «Усходазнаўства» і спецыяльнасці, дзе профільныя выпрабаванні — «Творчасць», «Фізічная культура і спорт».

Выпускнікі Нацыянальнага дзіцячага тэхнапарка таксама маюць ільготы. Іх чакаюць і прымуць без экзаменаў на запатрабаваныя спецыяльнасці. Нагадаем, аднак, што для залічэння ва ўніверсітэт ім патрэбныя рэкамендацыя назіральнага савета дзіцячага тэхнапарка і паспяхова пройдзенае сумоўе ў выбраным універсітэце.

Выпускнікі пяці ліцэяў, якія створаны на базе БДУ, БНТУ, ВДУ імя П. М. Машэрава, Беларуска-Расійскага ўніверсітэта, Палескага дзяржаўнага ўніверсітэта, таксама атрымалі права паступаць у свае ВНУ без здачы экзаменаў. Але гэта ў тым выпадку, калі выкананыя важныя ўмовы: па профільных прадметах у атэстаце трэба мець адзнаку не ніжэй за 9 балаў, па іншых вучэбных дысцыплінах — ад 8 балаў і вышэй.

Сёлета ўпершыню выпускаюцца са школ вучні інжынерных класаў. Па словах **міністра адукацыі Андрэя ІВАНЦА,** выпускнікі гэтых класаў змогуць паступаць без экзаменаў у сталічныя і рэгіянальныя ВНУ на больш чым 70 спецыяльнасцяў.

Алена ВІНАГРАДАВА.

Центр Промышленной Оценки
• Организация аукционов
• Оценка всех видов имущества

ИЗВЕЩЕНИЕ О ПРОВЕДЕНИИ ПОВТОРНЫХ ЭЛЕКТРОННЫХ ТОРГОВ В ФОРМЕ ОТКРЫТОГО АУКЦИОНА

Организатор аукциона	ЗАО «Центр промышленной оценки», г. Минск, ул. Немига, д. 40, пом. 46, оф. 2. УНП 191021390
Продавец	УП «Лаздуны-Агро», Гродненская обл., Ивьевский р-н, Лаздунский с/с, аг. Лаздуны 1, ул. Советская, д. 1. УНП 592001055
Оператор ЭТП	ООО «ИПМ-Консалт оценка», г. Минск, ул. Немига, д. 40, пом. 46, оф. 1. УНП 191224638 (**www.ipmtorgi.by**)

Предмет электронных торгов: бывшие в употреблении трактора

Лот №	Марка, модель	Начальная цена с НДС, бел. руб.
1	Трактор «Беларус 82.1», СК-4 6023, 2011 г. в.	**13 671,94**
2	Трактор «Беларус 82.1», СК-4 6040, 2006 г. в.	**12 672,64**
3	Трактор «Беларус 922.3», СВ-4 8002, 2012 г. в.	**16 065,14**
4	Трактор «Беларус 1221В», СК-4 6016, 2006 г. в.	**17 495,07**

Начальная цена снижена на 20 %.
Шаг торгов – 5 % от текущей цены лота

Месторасположение – Гродненская обл., Ивьевский р-н:
лоты №№ 1, 2 – Ивьевский с/с, 21/1, в районе в г. Ивье,
лоты №№ 3, 4 – Эйгердовский с/с, 3, в районе д. Токаришки

Задаток 10 % от начальной цены предмета электронных торгов в белорусских рублях перечисляется на р/с BY47 BELB 3012 0028 5000 3022 6000 в ОАО «Банк БелВЭБ», БИК BELBBY2X, УНП 191 021 390. Получатель платежа – ЗАО «Центр промышленной оценки»

Срок подписания договора купли-продажи	**10 (десять)** рабочих дней со дня завершения электронных торгов. Продавец составляет и направляет договор для подписания победителю аукциона
Условия оплаты предмета электронных торгов	100 % от цены продажи предмета торгов оплачиваются в течение **10 рабочих дней** с даты заключения договора купли-продажи

Порядок проведения электронных торгов, критерии выявления победителя торгов, порядок оформления участия в торгах и результатов торгов установлены регламентом электронной торговой площадки «ИПМ-Торги», размещенным по адресу: www.ipmtorgi.by

Победитель электронных торгов либо единственный участник электронных торгов, согласившийся повысить начальную цену предмета электронных торгов на 5 %, обязан возместить организатору торгов затраты на их проведение и оплатить организатору торгов установленное вознаграждение 6 % от итоговой цены продажи лота в течение **3 (трех) рабочих** дней после проведения электронных торгов

Предыдущее извещение опубликовано в газете «Звязда» от 12.03.2025

Организатор аукциона имеет право снять предмет аукциона с торгов в любое время, но не позднее чем за один день до наступления даты проведения аукциона

Дата и время начала и окончания электронных торгов: с 11.00 до 12.00 13.05.2025.
Торги продлеваются на 10 минут с момента подачи ставки, в случае если ставка поступила менее чем за 10 минут до окончания торгов

Заявки на участие в электронных торгах принимаются по 12.05.2025 до 17.00 на ЭТП «ИПМ-Торги» по адресу: www.ipmtorgi.by

Контактные данные: +375 17-310-36-37; +375 (29) 154-34-35, auction@cpo.by

РУП «ИНСТИТУТ НЕДВИЖИМОСТИ И ОЦЕНКИ»
(Организатор электронных торгов, Оператор электронной торговой площадки) извещает о проведении электронных торгов по продаже имущества, принадлежащего **ООО «БЕССЕР-БЕЛ»** (Продавец)

Электронные торги состоятся 28.05.2025.
Лот № 1 в составе:

1. DAF TE95XF,
кузов (рама) XLRTE47XS0E639472, 2004 г. в.
2. KOEGEL SN24,
кузов (рама) WK0S0002400075923, 2006 г. в.

Начальная цена с НДС 20 % – 130 920,00 руб.
Задаток – 5 000,00 руб.
Местонахождение: г. Минск, ул. Монтажников, 21.
Шаг электронных торгов – 5 %.

Порядок проведения электронных торгов определен Регламентом электронной торговой площадки «GOSTORG» (далее – ЭТП). Детальная информация об электронных торгах, в том числе об оформлении участия в них, условиях торгов, размещена на ЭТП.

Задаток перечисляется на р/с BY85BAPB30127802900100000000 в ОАО «Белагропромбанк», BIC BAPBBY2X. Получатель – РУП «Институт недвижимости и оценки», УНП 190055182.

Окончание приема заявлений с прилагаемыми к ним документами и задатков: 26.05.2025 в 16.00.

Организатор электронных торгов:
☎ 8 (017) 324-70-57, 8 (029) 356-90-03, 8 (029) 550-09-52;
torgi@ino.by
Электронный адрес ЭТП: gostorg.by

УНП 190055182

ИЗВЕЩЕНИЕ О ПРОВЕДЕНИИ ТОРГОВ

Организатор: **Государственное предприятие «Жилищное коммунальное хозяйство № 2 Фрунзенского района г. Минска»,**
220104, г. Минск, ул. Матусевича, 42, тел. +375173600685.

Торги проводятся **23.05.2025 г.** на ЭТП «БУТБ-Имущество», **www.et.butb.by**

Право заключения договора аренды на изолированное помещение с инв. № 500/С-32378, расположенное по адресу: г. Минск, ул. Сухаревская, д. 1.

Окончание приема заявлений – **20.05.2025, до 15.00.**
Подробная информация на сайте **www.et.butb.by**

УНП 192605364

МТБанк
Банк свежих решений

БУХГАЛТЕРСКИЙ БАЛАНС
31 марта 2025 года

Наименование банка:
Закрытое акционерное общество «МТБанк»

(в тысячах белорусских рублей)

№ п/п	Наименование статьи	Символ	Пункт примечаний	31.03.2025	31.12.2024
1	2	3	4	5	6
1	**АКТИВЫ**				
2	Денежные средства	1101		311 886	384 294
3	Драгоценные металлы и драгоценные камни	1102		5 342	4 953
4	Средства в Национальном банке	1103		583 897	511 188
5	Средства в банках	1104		497 366	457 480
6	Ценные бумаги	1105		151 329	147 611
7	Кредиты клиентам	1106		2 893 271	2 763 764
8	Производные финансовые активы	1107		-	-
9	Долгосрочные финансовые вложения	1108		1 456	1 456
10	Основные средства и нематериальные активы	1109		123 189	118 247
11	Доходные вложения в материальные активы	1110		-	-
12	Имущество, предназначенное для продажи	1111		65	115
13	Отложенные налоговые активы	1112		-	-
14	Прочие активы	1113		42 042	55 532
15	ИТОГО активы	11		4 609 843	4 444 640
16	**ОБЯЗАТЕЛЬСТВА**				
17	Средства Национального банка	1201		-	-
18	Средства банков	1202		133 984	121 382
19	Средства клиентов	1203		3 524 819	3 425 559
20	Ценные бумаги банка	1204		222 815	189 303
21	Производные финансовые обязательства	1205		-	-
22	Отложенные налоговые обязательства	1206		-	-
23	Прочие обязательства	1207		61 706	64 691
24	ВСЕГО обязательства	120		3 943 324	3 800 935
25	**СОБСТВЕННЫЙ КАПИТАЛ**				
26	Уставный фонд	1211		175 628	65 598
27	Эмиссионный доход	1212		-	-
28	Резервный фонд	1213		284 555	122 131
29	Фонды переоценки статей баланса	1214		18 570	19 947
30	Накопленная прибыль	1215		187 766	436 029
31	ВСЕГО собственный капитал	121		666 519	643 705
32	ИТОГО обязательства и собственный капитал	12		4 609 843	4 444 640

ОТЧЕТ
о прибылях и убытках
за период, начинающийся 1 января
и заканчивающийся 31 марта 2025 года

Наименование банка:
Закрытое акционерное общество «МТБанк»

(в тысячах белорусских рублей)

№ п/п	Наименование статьи	Символ	Пункт примечаний	31.03.2025	31.03.2024
1	2	3	4	5	6
1	Процентные доходы	2011		96 272	66 841
2	Процентные расходы	2012		57 696	29 443
3	Чистые процентные доходы	201		38 576	37 398
4	Комиссионные доходы	2021		61 494	51 971
5	Комиссионные расходы	2022		24 688	20 356
6	Чистые комиссионные доходы	202		36 806	31 615
7	Чистый доход по операциям с драгоценными металлами и драгоценными камнями	203		478	396
8	Чистый доход по операциям с ценными бумагами	204		(675)	425
9	Чистый доход по операциям с иностранной валютой	205		17 499	12 589
10	Чистый доход по операциям с производными финансовыми инструментами	206		0	-
11	Чистые отчисления в резервы	207		10 693	9 546
12	Прочие доходы	208		3 251	4 886
13	Операционные расходы	209		51 420	42 222
14	Прочие расходы	210		2 037	2 732
15	Прибыль (убыток) до налогообложения	211		31 785	32 809
16	Расход (доход) по налогу на прибыль	212		7 666	8 157
17	ПРИБЫЛЬ (УБЫТОК)	2		24 119	24 652

Председатель Правления Д.П. Шидлович

Главный бухгалтер Е.М. Грибанова

Дата подписания: 14 апреля 2025 г.

Адреса интернет-страниц сайта,
на которых размещена квартальная отчетность о деятельности Банка:
1. бухгалтерский баланс: https://www.mtbank.by/about/reporting/balance/
2. отчет о прибылях и убытках: https://www.mtbank.by/about/reporting/profit-loss/

УНП 100394906

АСІЛАК. ІНТЭЛЕКТУАЛ.

(Заканчэнне. Пачатак на 1-й стар.)

Зрэшты, гэты асілак памерам з дом, з вышынёй колаў у два чалавечыя росты і грузападымальнасцю ў сотні тон не пакідае абыякавымі і мужчынскія сэрцы. Нядзіўна: буйнагабарытныя кар'ерныя самазвалы, ключавое звяно здабыўной прамысловасці, па праве называюць вяршыняй інжынернай думкі ў машынабудаванні. Каб даведацца, як ствараюцца шматтонныя БЕЛАЗы, мы накіраваліся ў Жодзіна.

У АСАБЛІВА БУЙНЫМ ПАМЕРЫ

Пра БЕЛАЗ можна расказваць толькі з выкарыстаннем найвышэйшай ступені параўнання. Гэта ўнікальнае прадпрыемства — адзінае ў свеце, дзе такія машыны збіраюць канвеерным спосабам, — працуе ўжо 77 гадоў. Сёння холдынг БЕЛАЗ — гэта 11 прадпрыемстваў і філіялаў, больш за 14 тысяч высакакласных прафесіяналаў дзясяткаў спецыяльнасцяў, звыш 600 мадыфікацый кар'ернай тэхнікі, прыдатнай для работы ў суровых кліматычных умовах: ад лютых халадоў да экстрэмальнай спякоты. Гэта пастаўкі ў дзясяткі краін (БЕЛАЗы працуюць на ўсіх заселеных кантынентах планеты). Гэта самы вялікі ў свеце двухвосевы самазвал (БЕЛАЗ-75710 грузападымальнасцю 450 тон). І гэта сусветнае прызнанне, а таксама заслужаны аўтарытэт на радзіме — серыя тэхнікі 7513 удастоена Дзяржаўнага знака якасці.

— Знак якасці прысвоены кар'ерным самазвалам серыі 7513 грузападымальнасцю 130 тон, — кажа **генеральны канструктар — начальнік НТЦ імя А. М. Ягорава ААТ «БЕЛАЗ» — кіруючая кампанія холдынга «БЕЛАЗ-ХОЛДЫНГ» Аляксандр НАСКАВЕЦ**. — Гэта наша самая папулярная серыя. У залежнасці ад года мы ўтрымліваем у гэтым сегменце грузападымальнасці ад 70 да 80 % сусветнага рынку. Менавіта гэтымі машынамі мы ганарымся як творам мастацтва ў галіне цяжкага машынабудавання.

У сям'і БЕЛАЗаў 130-тоннікі — далёка не самыя вялікія машыны.

— Гэта сярэдняя грузападымальнасць у лінейцы машын, якія мы выпускаем, — тлумачыць Аляксандр Наскавец. — Яна найбольш запатрабаваная на тых рынках, дзе мы прысутнічаем.

У партфелі холдынга — самыя розныя кар'ерныя самазвалы: ад «малеч» 30-, 45- і 55-60-тоннікаў да машын грузападымальнасцю 90, 110–140, 180, 220, 240, 290, 360 і 450 тон.

— Выпускаем мы і іншую тэхніку. Франтальныя пагрузчыкі, колавыя бульдозеры, цягачы-буксіроўшчыкі, палівааарашальныя машыны, цяжкавозы і шлакавозы для металургічных прадпрыемстваў, аэрадромныя цягачы, — пералічвае суразмоўнік. — Цяпер асвойваем выпуск падземнай тэхнікі.

Адзін з ключавых кірункаў пры стварэнні тэхнікі на БЕЛАЗе — экалагічнасць, дадае генеральны канструктар.

— У прыярытэце выкарыстанне прыроднага газу, электраэнергіі і вадароду ў якасці паліва. Па газавых самазвалах гэта замяшчэнне часткі дызельнага паліва прыродным газам на нашым 130-тонным самазвале. Створана і чыста газавая лінейка самазвалаў грузападымальнасцю 90–130 тон. У планах у наступным годзе выпусціць 220-тонны кар'ерны самазвал, дзе ў якасці маторнага паліва будзе выкарыстоўвацца прыродны газ. Гэта вельмі папулярная лінейка, яна карыстаецца попытам у спажыўцоў, — падкрэслівае суразмоўнік.

Развіваюць канструктары БЕЛАЗа і два кірункі «электрычных» машын. У першую чаргу гаворка ідзе аб гібрыдных самазвалах, дзе ўстаноўлены рухавік меншай магутнасці і акумулятарныя батарэі, што дапаўняюць магутнасць, якое не хапае. У легкавым аўтапраме такую канструкцыю называюць «паслядоўны гібрыд», тлумачыць генеральны канструктар. Менавіта на такія машыны ўстанаўліваюць зялёныя нумары, падкрэсліваючы іх экалагічнасць, і пазіцыянуюць як новае слова ў машынабудаванні. Між тым, расказаў Аляксандр Наскавец, «паслядоўны гібрыд» БЕЛАЗ прыдумаў яшчэ ў 1967 годзе і выпускае самазвалы з электрамеханічнай трансмісіяй дагэтуль.

— Другі кірунак — чыста электрычныя самазвалы, — працягвае начальнік НТЦ. — Выраблены два доследныя ўзоры рознай грузападымальнасці, з акумулятарнымі батарэямі, цяпер яны праходзяць выпрабаванні на заводскім палігоне.

І яшчэ адзін экалагічны кірунак — выкарыстанне вадароду ў якасці паліва.

Ну, а галоўны трэнд у машынабудаванні — вядома ж, рабатызацыя.

— Мы працуем і ў гэтым кірунку, — кажа суразмоўца. — І сёння ў нас ужо чацвёртая ітэрацыя робатаў.

Першы быў самазвал з дыстанцыйным кіраваннем, другі і трэці — ужо цалкам рабатызаваныя машыны. Усе тры распрацоўкі — сумесны праект з расійскімі спецыялістамі. Сёння БЕЛАЗ у супрацоўніцтве з Нацыянальнай акадэміяй навук Беларусі стварыў цалкам беларускага робата. Два беспілотныя БЕЛАЗы больш ранніх мадыфікацый ужо працуюць у кар'ерах Хакасіі, а два новыя робаты грузападымальнасцю 90 тон у хуткім часе адправяцца ў Брэсцкую вобласць, на радовішча Сітніцкае.

ЖОЎТЫЯ ГІГАНТЫ

Захапляючыся вытанчанымі абрысамі еўрапейскіх, японскіх і амерыканскіх аўтамабіляў, мы не ведаем, што менавіта БЕЛАЗ стаў сусветным заканадаўцам мод у дызайне буйнагабарытных машын: паклаў пачатак трэнду, актуальнаму да гэтага часу. Вядомы ва ўсім свеце дызайн БЕЛАЗа быў створаны ў 1960-я.

— Для тых часоў гэта было нешта незразумелае: ламаныя лініі, кабіна збоку, — расказвае генеральны канструктар.

Але тыя, хто разумее, адразу ж ацанілі прыгажосць і функцыянальнасць. Трэнд падхапілі і японцы, і амерыканцы.

— Мы прэзентавалі БЕЛАЗ-540 у 1961 годзе, Caterpillar паказаў падобны дызайн у 1962-м, Komatsy — у 1963–1964-м, — кажа Аляксандр Наскавец.

З тых часоў аблічча БЕЛАЗаў змянялася і дапрацоўвалася, захоўваючы «аўтэнтычныя» рысы.

Зразумела, што такія машыны праектуюць для інтэнсіўнай работы і высокай нагрузкі ва ўмовах бездарожжа і агрэсіўнага асяроддзя. Відавочна, што галоўныя параметры для іх — грузападымальнасць, надзейнасць, праходнасць, здольнасць бяспечна і эфектыўна транспартаваць вялікія аб'ёмы горных парод. І ўсё ж немалаважны аспект — камфорт кіроўцы.

— Калі раней пра кандыцыянер у самазвале ніхто не марыў, то цяпер у нас гэта нават не опцыя, а базавая камплектацыя, — падкрэслівае суразмоўнік. — Што датычыцца іншых «плюшак» (як кажуць у легкавым аўтапраме), у нас у базавай камплектацыі акрамя ацяпляльна-кандыцыянернага блока з клімат-кантролем пнеўмападрысоранае сядзенне, абаграванне лабавога шкла і люстэркаў, сістэма электронных падказак кіроўцу, камеры відэаагляду... У дадатковую камплектацыю для люксавых мадэляў уваходзіць хіба што таніраванае шкло. А панэль прыбораў, напрыклад, у нас і так ужо электронная ва ўсіх мадэлях. Зараз будзем ставіць

БЕЛАЗ

яшчэ адзін міні-камп'ютар для падказак кіроўцу. У базе таксама сістэма пажаратушэння. Словам, для мадэляў «люкс» давядзецца яшчэ нешта прыдумляць...

Кошт 130-тонных БЕЛАЗаў вымяраецца мільёнамі. І гэта дарагая машына эксплуатуецца на мяжы магчымасцяў — лічыцца, што яна павінна за 7-8 гадоў прынесці гаспадару прыбытак у дзесяціразовым памеры да свайго кошту.

МАШЫНА — ЗВЕР!

Сёння БЕЛАЗы працуюць па ўсёй Расійскай Федэрацыі: ад еўрапейскай часткі да паўвострава Камчатка, а таксама ў Казахстане і Узбекістане, Індыі і Інданезіі, Манголіі і В'етнаме, у краінах Афрыкі... У кар'ерах, дзе здабываюць практычна ўсе вядомыя чалавецтву карысныя выкапні — ад вугалю і руд да золата і алмазаў. Працуе кар'ерны самазвал «24 на 7» — рухавік практычна не глушыцца. Таму пытанне якасці і надзейнасці пры вытворчасці такіх машын — ключавое.

Якасць кантралюецца на кожным этапе: ад уваходнага кантролю кожнага ліста пракату да скрупулёзнай праверкі вырабу кожнай дэталі і выканання кожнай тэхналагічнай аперацыі.

— Ёсць дэталі наменклатуры, якая асабліва ўлічваецца і падлягае яшчэ больш дбайнаму кантролю, — тлумачыць **начальнік цэха зборкі, выпрабаванняў аўтамабіляў і цягачоў Яўген ЕРАХАВЕЦ**. — Па завяршэнні любога віду работ кантралёр правярае і прымае ўстаноўку, пацвярджаючы, што яна праведзена згодна з канструктарскай і тэхнічнай дакументацыяй.

Кожны кар'ерны самазвал пачынаецца з апорных канструкцый. Рама — асноўны апорны элемент. На яе ўсталёўваецца пярэдняя вось з тармазамі, затым задні мост, сістэма падвесак і рулявога кіравання. Пасля гэтага кар'ерны самазвал можа перамяшчацца ўжо непасрэдна на зборку. На яго абвешваюцца сістэмы доступу — крылы, палубы, лесвічныя маршы, мантуецца дызель-генератарная ўстаноўка. Далей — мантаж усіх знешніх сістэм сілкавання рухавіка (паліўная, масленая сістэмы, сістэма выхлапу, падагрэў вадкасцяў рухавіка). І толькі пасля гэтага пачынаецца мантаж колаў. Адначасова вядуцца работы па ўстаноўцы электрычных кампанентаў, такіх як шафа кіравання, кабіна, праводка нізкавольтнага і сілавога абсталявання. Усе сістэмы падключаюцца, і гатовая машына выязджае з канвеера.

У цэхах БЕЛАЗа, галоўнага прадпрыемства ў Жодзіне, працуе каля 9 тысяч чалавек. З іх 30 % — прадстаўніцы прыгожага полу.

— Адзін з такіх прыкладаў — Вольга Кавалёва, інжынер-электронік вытворчасці звышцяжкіх машын, — кажа Аляксандр Наскавец. — Гэтая маладая жанчына — вельмі каштоўны супрацоўнік. Сфера яе адказнасці — такі найважнейшы тэхналагічны этап, як наладка цягавага электрапрывода кар'ернага самазвала: яна спецыяліст з вялікай літары па электроніцы.

І, дарэчы, вучыць тонкасцям гэтай справы нашых маладых работнікаў-хлопцаў.

Пры рабоце ў тры змены за суткі цэх зборкі, выпрабаванняў аўтамабіляў і цягачоў БЕЛАЗа выпускае тры кар'ерныя самазвалы са знакам якасці (серыі 7513 грузападымальнасцю 130 тон).

— Калі ў мяне пытаюцца, што беларускага ў БЕЛАЗе, я адказваю: перш за ўсё канструктарская думка, — кажа Аляксандр Наскавец. — А таксама рабочыя рукі. І досыць высокая ступень лакалізацыі камплектавальных. Хоць не ўсё ў БЕЛАЗе выраблена ў Беларусі. Метал мы закупляем. Рухавікі такой высокай магутнасці ў Беларусі не вырабляюцца — іх нам пастаўляюць з іншых краін. Генератары і электрарухавікі таксама закупляем (у планах холдынга — асваенне гэтай вытворчасці на нашым прадпрыемстве). Механічную трансмісію робім самі, як і карданныя валы. Задні мост — свой, шыны — беларускія, ад «Белшыны». Можа здацца, многае закупляем. Але гэта сусветная практыка вытворчасці цяжкай тэхнікі.

Паўтаруся, галоўнае, што мы закладваем у БЕЛАЗы, што робіць іх беларускімі — канструктарская думка, якая вельмі дорага каштуе ва ўсім свеце. Закладваем высокую кваліфікацыю тэхнолагаў і рабочых, якая таксама ў наш час вельмі высока цэніцца.

Калі кар'ерны самазвал набывае цалкам гатовы выгляд, пачынаецца этап выпрабаванняў. Кіроўца-кантралёр праводзіць кантрольны прабег — на высокай хуткасці, па штучных няроўнасцях, з грузам і праверкай на працякані... Самыя драбнюткія дэфекты ўносяцца ў спецыяльны журнал, пасля іх ліквідацыі выпрабаванні паўтараюцца, пакуль машына не пачне працаваць ідэальна. Толькі пасля гэтага БЕЛАЗ паступае на склад гатовай прадукцыі. Але спачатку — на мыйку, сушку, замену расходнікаў. Фінальны этап, ужо пасля выпрабаванняў, — афарбоўка: каб ні драпінкі!

У цэху адгрузкі гатовай прадукцыі машыну зноў разбіраюць, укладваюць на чыгуначныя платформы, і яна ад'язджае да гаспадара. 130-тонны кар'ерны самазвал у разабраным выглядзе займае чатыры чыгуначныя платформы. 450-тонны (без прыстасаванняў для зборкі) — цэлы чыгуначны састаў: 19 платформаў.

Аляксандра АНЦЭЛЕВІЧ.
Фота Віктара ІВАНЧЫКАВА.

ИНДУСТРИЯ ИННОВАЦИЙ юридическая компания

- Взыскание задолженности
- Проведение торгов
- Ликвидация
- Юридические услуги

ИЗВЕЩЕНИЕ О ПРОВЕДЕНИИ ПОВТОРНЫХ ПУБЛИЧНЫХ ТОРГОВ В ФОРМЕ ЭЛЕКТРОННОГО АУКЦИОНА

Организатор электронного аукциона	ООО «Индустрия Инноваций», г. Минск, Старовиленский тракт, д. 10, пом. 4Н. Сайт в интернете: www.iin.by, https://iintorgi.by
Продавец	ОАО «Банк БелВЭБ», 220004, г. Минск, пр-т Победителей, 29

Предмет публичных торгов (электронного аукциона)

Первые повторные публичные торги в форме электронного аукциона. Ранее опубликованное извещение о проведении публичных электронных торгов (аукциона) опубликовано 28.02.2025 в газете «Звязда» № 41 (30429), стр. 15

Лот, №	Наименование	Начальная цена, бел. руб. с учетом НДС 20 %	Минимальная цена, бел. руб. с учетом НДС 20 %
1	Капитальное строение с инв. № 330/С-33528, расположенное по адресу: г. Мозырь, ул. Саета Г.Е., 4. Общая площадь: 738,7 кв. м. Наименование: Здание банка. Назначение: Здание специализированное финансового назначения	488 518,13	285 714,29

Задаток – 10 % от начальной цены предмета электронного аукциона. В белорусских рублях перечисляется на р/с BY48OLMP30123000945640000933 в ОАО «Белгазпромбанк», БИК OLMPBY2X, УНП 291442411, получатель платежа **– ООО «Индустрия Инноваций»**

Шаг электронного аукциона – 5 % от начальной цены лота либо цены за лот, складывающейся в ходе электронного аукциона (от текущей)

Условия участия и порядок проведения электронного аукциона размещены в открытом доступе на официальном сайте электронной площадки ООО «Индустрия Инноваций» https://iintorgi.by

Срок подписания договора купли-продажи – 10 (десять) рабочих дней после электронного аукциона

Условия оплаты предмета электронного аукциона – 30 (тридцать) календарных дней со дня заключения договора купли-продажи.
Переход права собственности – после полной оплаты имущества, с момента государственной регистрации перехода права собственности органом, осуществляющим государственную регистрацию недвижимого имущества, прав на него и сделок с ним

Торги проводятся в соответствии с регламентом ООО «Индустрия Инноваций», размещенным по адресам: https://iintorgi.by

Победитель электронного аукциона либо единственный участник, которому будет предложен для приобретения предмет электронного аукциона (претендент на покупку), обязан возместить организатору торгов затраты на их проведение и оплатить вознаграждение 0,7 % от конечной цены продажи лота, но не менее 200,00 бел. руб. в течение 3 (трех) рабочих дней после проведения публичных торгов (аукциона)

Организатор публичных торгов (аукциона) имеет право снять предмет аукциона с торгов, но не позднее чем за 3 дня до наступления даты проведения торгов (аукциона)

Дата и время проведения торгов (аукциона): 07.05.2025, начало торгов: 10.00, окончание торгов: 16.00.
Заявки на участие в электронном аукционе принимаются с 23.04.2025 по 06.05.2025 г. до 17.00.
Электронные торги продлеваются на 3 минуты с момента поступления последней ставки, если ставка сделана менее чем за 3 минуты до времени окончания торгов

Контактные данные	**Тел.: +375 17-300-90-03; +375 (29) 671-83-95; e-mail: e.pinchuk@iin.by**

Брестский филиал
РУП «Институт недвижимости и оценки»
ИЗВЕЩАЕТ О ПРОВЕДЕНИИ
ОТКРЫТОГО ПОВТОРНОГО АУКЦИОНА

Лот № 1: капитальное строение с инвентарным номером 111/С-7270 (наименование: Фельдшерско-акушерский пункт; назначение: Здание специализированное здравоохранения и (или) предоставления социальных услуг) площадью 60,5 кв. м, расположенное по адресу: Брестская обл., Ляховичский р-н, Жеребковичский с/с, д. Шевели, ул. Центральная, 28, на земельном участке с кадастровым номером 125086206601000020 площадью 0,0570 га, составные части и принадлежности: одна дощатая с облицовкой кирпичом веранда, крыльцо, один шиферный сарай, одна дощатая уборная и металлическое ограждение

Начальная цена, руб. (без учета НДС)	**8 171,76**	**Размер задатка, руб.**	**817,18**

Продавец: ОАО «Жеребковичи», 225390, Брестская обл., Ляховичский р-н, аг. Жеребковичи, тел. 80163345223.
Организатор торгов: Брестский филиал РУП «Институт недвижимости и оценки», г. Брест, ул. Наганова, 10-329, тел./факс 80162408701. Задаток вносится на расчетный счет Организатора аукциона до подачи заявления.
Р/с для перечисления задатка: BY32BAPB30127866600100000000, в ОАО «Белагропромбанк» ЦБУ № 116 в г. Брест, РД по Брестской области, код банка BAPBBY2X, УНП 201028245, код платежа 40901.
Условия продажи: без условий.
Срок заключения договора купли-продажи: в течение 10 рабочих дней со дня проведения аукциона. **Условия оплаты:** согласно заключенному договору купли-продажи.
Информация о возмещении затрат: участник аукциона, выигравший торги, оплачивает Продавцу НДС в размере 20 % от стоимости продажи объекта, а также в течение 3 рабочих дней со дня аукциона возмещает фактические затраты на организацию и проведение аукциона, включающие вознаграждение Организатора аукциона.
Срок возможного отказа от проведения аукциона: не позднее чем за 3 календарных дня до наступления даты проведения аукциона

Аукцион состоится 14 мая 2025 г. в 11.00 по адресу: г. Брест, ул. Наганова, 10-325

Сведения о документах, которые необходимо предоставить для участия в аукционе, порядок, в соответствии с которым проводится аукцион, иная информация содержатся на сайте Организатора аукциона **www.ocenkabrest.by,** также можно узнать по телефонам: **8 (0162) 40-87-01, 40-87-02**

Заявления на участие в аукционе принимаются по адресу: г. Брест, ул. Наганова, 10-329, в рабочие дни с 9.00 до 17.00

Последний день приема заявлений – 13 мая 2025 г. до 17.00

РУП «ИНСТИТУТ НЕДВИЖИМОСТИ И ОЦЕНКИ»
(Организатор электронных торгов,
Оператор электронной торговой площадки)
информирует о проведении электронных торгов
по продаже имущества, принадлежащего
Отделу идеологической работы, культуры и по делам молодёжи Воложинского райисполкома (Продавец)
на праве оперативного управления

Электронные торги состоятся 27.05.2025.

Лот № 1: GAZ 32213,
кузов (автобус вагон) № X9632213060454042.
Начальная цена без НДС – 6 000,00 руб.
Местонахождение: Минская обл. Воложинский район, г. Воложин, пл. Свободы, 2.

Лот № 2: MAZ 256170,
кузов (автобус вагон) № Y3M25617080001017.
Начальная цена без НДС – 20 300,00 руб.
Местонахождение: Минская обл., Воложинский район, г. Воложин, пл. Свободы, 2.

Извещение о проведении электронных торгов размещено на сайтах Государственного комитета по имуществу Республики Беларусь (gki.gov.by), Минского областного исполнительного комитета (minsk-region.gov.by) и на электронной торговой площадке «GOSTORG» (gostorg.by).

Организатор электронных торгов:
☎ 8 (017) 324-70-57, 8 (029) 356-90-03, 8 (029) 550-09-52; torgi@ino.by
Электронный адрес ЭТП: gostorg.by
УНП 190055182

РУП «ИНСТИТУТ НЕДВИЖИМОСТИ И ОЦЕНКИ»
(Организатор аукциона)
извещает о проведении повторного открытого аукциона по продаже имущества, принадлежащего
ОАО «Торфопредприятие Глинка» (Продавец)

Аукцион состоится 05.05.2025 в 11.00 по адресу: г. Минск, ул. Комсомольская, д. 11, 3 этаж, каб. 4.

Лот № 1: Изолированное помещение «Ремонтная мастерская»
с инв. № 135/D-5593, площадь 918,0 кв. м.
Адрес: Брестская обл., Столинский р-н, Радчицкий с/с, д. Колодное, ул. Заводская, 2-1.

Начальная цена – 402 607,36 руб. с учетом НДС.
Задаток – 40 260,73 руб. Шаг аукциона – 5 %.

Порядок оформления участия в аукционе, порядок его проведения, определения лица, выигравшего аукцион, а также условия аукциона содержатся в информации о проведении аукциона, опубликованной на электронной торговой площадке «GOSTORG» (gostorg.by).

Задаток перечисляется на р/с BY85BAPB30127802900100000000 в ОАО «Белагропромбанк», BIC BAPBBY2X. Получатель – РУП «Институт недвижимости и оценки», УНП 190055182.

Окончание приема заявлений и задатка – 30.04.2025 в 11.00.

Организатор аукциона:
220030, г. Минск, ул. Комсомольская, 11, пом. 9
☎ 8 (017) 324-70-57, 8 (029) 356-90-03, 8 (029) 550-09-52
• gostorg.by • e-mail: torgi@ino.by
УНП 190055182

РУП «ИНСТИТУТ НЕДВИЖИМОСТИ И ОЦЕНКИ»
(Организатор электронных торгов,
Оператор электронной торговой площадки)
извещает о проведении электронных торгов
по продаже имущества, принадлежащего
ООО «ПОРТЭКА» (Продавец)

Электронные торги состоятся 27.05.2025.

Лот № 1 в составе:

1. Кабинеты массажа, косметики, персонала, помещения соляриев, тренажерный зал
с инв. № 500/D-708044088, 228,6 кв. м.
Адрес: г. Минск, ул. Матусевича, 70-181.

2. Зал фитнеса, кабинет косметолога
с инв. № 500/D-708044093, 93,1 кв. м.
Адрес: г. Минск, ул. Матусевича, 70-186.

Начальная цена с НДС 20 % – 875 024,00 руб.
Задаток – 87 502,00 руб.
Обременения: Залог, договора аренды.

Изолированные помещение находятся в капитальном строении с инв. № 500/C-56280, расположенном на земельном участке с кадастровым номером 500000000006006714.

Площадь (га): 0,2338.

Переход права на земельные участки осуществляется в соответствии с действующим законодательством Республики Беларусь.

Шаг электронных торгов – 5 %.

Порядок проведения электронных торгов определен Регламентом электронной торговой площадки «GOSTORG» (далее – ЭТП). Детальная информация об электронных торгах, в том числе об оформлении участия в них, условиях торгов, размещена на ЭТП.

Задаток перечисляется на р/с BY85BAPB30127802900100000000 в ОАО «Белагропромбанк», BIC BAPBBY2X. Получатель – РУП «Институт недвижимости и оценки», УНП 190055182. Окончание приема заявлений с прилагаемыми к ним документами и задатков: 23.05.2025 в 16.00.

Организатор электронных торгов:
☎ 8 (017) 324-70-57, 8 (029) 356-90-03, 8 (029) 550-09-52, torgi@ino.by
Электронный адрес ЭТП: gostorg.by
УНП 190055182

Прапетарыі ўсіх краін, яднайцеся!
Камуністычная партыя (бальшавікоў) Беларусі

ЗВЯЗДА | ХРОНІКА Вялікай ПЕРАМОГІ

ОРГАН ЦК КП(б)Б БЕЛАРУСІ, СОЎНАРКОМА І ПРЭЗІДЫУМА ВЯРХОЎНАГА САВЕТА БССР

• На фронце

На працягу 22 красавіка Цэнтральная група нашых войскаў прадаўжала весці наступальныя баі на Дрэздзенскім і Берлінскім напрамках. «На Дрэздзенскім напрамку нашы войскі занялі гарады Любенау, Дамэ, Шлібен, Зоневальдэ, Фінстэрвальдэ, Руланд, Ельстэрверда, Швепнітц, Буркау, Бішофсверда», — паведамляла Савецкае інфармбюро. Паводле папярэдніх даных, з 17 па 21 красавіка на гэтым напрамку нашы войскі ўзялі ў палон больш за 10 тысяч нямецкіх салдат і афіцэраў, захапілі 96 самалётаў і звыш 150 танкаў і самаходных гармат праціўніка.

На Берлінскім напрамку нашы войскі занялі гарады Бізенталь, Калькберге, Клейншэнебек, Фрыдрыхсхаген, Фюрстэнвальдэ і прыгарады Берліна — Глініке, Любарс, Бланкенфельдэ, Розенталь, Бухольц, Караў, Бланкенбург, Мальхоў, Вейсензее, Хоэншонхаузен, Марцан, Бісдорф, Мальсдорф, Шэнэйхе, Фіхтэнау, Вільгельмсхаген. **З 17 па 21 красавіка на гэтым напрамку нашы войскі ўзялі ў палон больш за 13 тысяч нямецкіх салдат і афіцэраў і захапілі наступныя трафеі: самалётаў — 60, танкаў і самаходных гармат — звыш 100, палявых гармат — больш за 500.**

«На поўначы ад Вены войскі 2-га Украінскага фронту, прадаўжаючы наступленне, з баямі занялі на тэрыторыі Аўстрыі больш 30 населеных пунктаў і сярод іх Драсенхофен, Отэнталь, Вільдэндзюрбах, Нойдорф, Альтэнмарк, Айхенбрун, Меркерсдорф, Сіманофельд», — пісала наша газета ў гэты дзень.

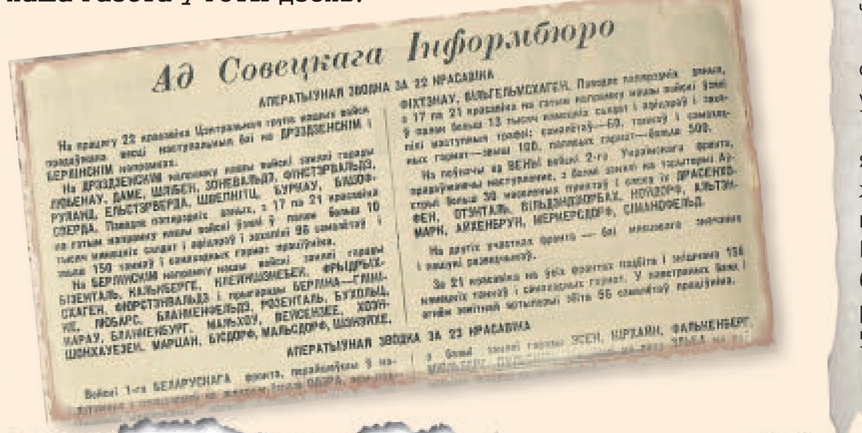
Ад Совецкага Інформбюро
АПЕРАТЫЎНАЯ ЗВОДКА ЗА 22 КРАСАВІКА

• У тыле

Яшчэ ў 1935 годзе Дзяніс Каляда набыў спецыяльнасць трактарыста. «Ён лічыўся прыкладным трактарыстам у Грэскай МТС і штогод выпрацоўваў на сваёй машыне ад 400 да 600 гектараў», — паведамляла «Звязда».

Адразу ж пасля вызвалення раёна (цяпер аграгарадок Грэск знаходзіцца ў Слуцкім раёне) ад нямецкіх бандытаў у МТС прыйшоў Дзяніс, а за ім следам і сын яго — Канстанцін. «**Зімой Дзяніс працаваў брыгадзірам рамонтнай брыгады, а сын вучыўся на курсах трактарыстаў. У першых чыслах красавіка бацька і сын на адрамантаваным трактары выехалі працаваць у калгасы. Яны ўключыліся ў сацыялістычнае спаборніцтва і абавязваліся выпрацаваць на 15-сільны трактар 1 000 гектараў**».

З першага дня работы на палях калгаса «Гігант» бацька і сын пачалі перавыконваць нормы — трактар працаваў без перабою. Па меры падсыхання глебы — яна спачатку была сыраватая — пачала расці і выпрацоўка. «**Спачатку яны ўзаралі 8 гектараў, потым 10 і 13 красавіка ўзаралі 13 гектараў глебы. Усяго за 11 дзён работы бацька з сынам узаралі ўжо 89 гектараў глебы», — пісала наша газета.**

Да 1 мая яны абавязваліся выпрацаваць на трактар 200 гектараў, а да 15 мая ўвогуле закончыць дзяржаўны гадавы план.

Ад гэтых трактарыстаў не адставаў і Ф. Барысевіч, які працаваў у калгасе імя Будзённага. Ён узараў на той час 43 гектары цаліны.

«Грэская МТС спаборнічае з Покрашаўскай, якая абавязвалася за месяц выканаць дзяржаўны гадавы план трактарных работ», — паведамляла «Звязда». Трактарысты гэтай МТС Каспяровіч і Малашук узаралі ўжо кожны па 68 гектараў. На 15 красавіка 1945-га трактарамі гэтых дзвюх МТС было ўзарана больш за 500 гектараў глебы.

Вядучая рубрыкі Яна ВАЛАСАЧ.

ПАМЯЦЬ

БЕЗ ПРАВА НА ДАРАВАННЕ

На Віцебшчыне праходзяць маштабныя пошукавыя работы

Пад Лепелем спецыялісты 52-га асобнага спецыялізаванага пошукавага батальёна знайшлі месца масавага знішчэння мірных грамадзян і ваеннапалонных перыяду Вялікай Айчыннай вайны.

Непадалёку ад трасы М-3 Мінск – Віцебск пошукавікі выявілі тры ямы-магілы, у якіх, па папярэдніх даных, ляжаць астанкі звыш 200 чалавек. У пераважнасці — старых, дзяцей і жанчын. Амаль без асабістых рэчаў і прадметаў, па якіх спецыялісты маглі б устанавіць асобы. Ёсць толькі фрагменты адзення, гузікі, лыжка і гільзы ад патронаў. Дадзенае месца ўстаноўлена ў ходзе расследавання крымінальнай справы аб генацыдзе беларускага народа ў гады Вялікай Айчыннай вайны.

«Мы працуем у архівах, з крымінальнымі справамі ў дачыненні да асоб, якія былі асуджаныя за злачынствы, звязаныя з генацыдам беларускага народа ў далёкія 40-я і 50-я гады мінулага стагоддзя. Атрымліваем адтуль адпаведную інфармацыю, маем зносіны з насельніцтвам і такім чынам устанаўліваем новыя месцы масавага знішчэння мірнага насельніцтва», — расказаў **пракурор Віцебскай вобласці Андрэй СКУРАТ**.

Гэтае страшнае месца непадалёку ад трасы было знойдзена на падставе ўспамінаў мясцовага жыхара Леаніда Замкоўскага. Дзесяцігадовы хлопчык бачыў, як немцы вывозілі на ўскраіну горада мірных жыхароў і ваеннапалонных і там іх расстрэльвалі. Інфармацыя пра гэта была апублікавана ў мясцовай газеце «Лепельскі край». Акрамя таго, падчас расследавання крымінальнай справы лепельскі краязнаўца Уладзімір Шушкевіч таксама распавёў, што яшчэ ў 1980-х мясцовы жыхар расказаў, што сам бачыў, як нямецкія салдаты расстрэльвалі

мірных жыхароў на тэрыторыі за вуліцай Чуйкова злева ад аўтадарогі, што вядзе ў вёску Заслонава. Успаміны пра гэта месца расстрэлу мірных жыхароў ёсць і ў кнізе Івана Рысака «Памяць пра мінулае», дзе аўтар расказвае пра жыццё Лепеля падчас акупацыі нямецка-фашысцкімі войскамі.

У раскапаных ямах бачна, што людзі ляжалі тварам да зямлі, іх расстрэльвалі ў патыліцу. На гэта немагчыма глядзець спакойна. Па заканчэнні пошукавых работ і неабходных экспертных даследаванняў астанкі будуць пахаваныя з ушанаваннямі, а памяць аб загінулых увекавечана.

Расследаванне фактаў генацыду на беларускай зямлі ў часы Вялікай Айчыннай вайны працягваецца. За апошнія чатыры гады па краіне апытана амаль 20 тысяч чалавек. Пошукавыя работы праходзяць па ўсёй краіне, толькі ў Віцебскай вобласці раскопкі ў бліжэйшы час будуць весціся на чатырох участках.

Аляксандра ГВОЗДЗЕВА.
Фота газеты «Лепельскі край».

СПЕЦЫЯЛЬНЫ РЭПАРТАЖ

«ГАТОВЫ СЛУЖЫЦЬ РАДЗІМЕ!»

Воінскія злучэнні краіны вітаюць ваеннаслужачых новага папаўнення

З 22 красавіка пачалася адпраўка грамадзян, прызваных на тэрміновую ваенную службу ў злучэнні і воінскія часці Узброеных Сіл, унутраных войскаў Міністэрства ўнутраных спраў, органаў пагранічнай службы і дзяржаўнай бяспекі. Адпраўным пунктам у ваенное жыццё стаў урачысты мітынг, прысвечаны першаму дню адпраўкі жыхароў горада Мінска ва Узброеныя Сілы Рэспублікі Беларусь і іншыя воінскія фарміраванні. Карэспандэнты «Звязды» далучыліся да важнага мерапрыемства.

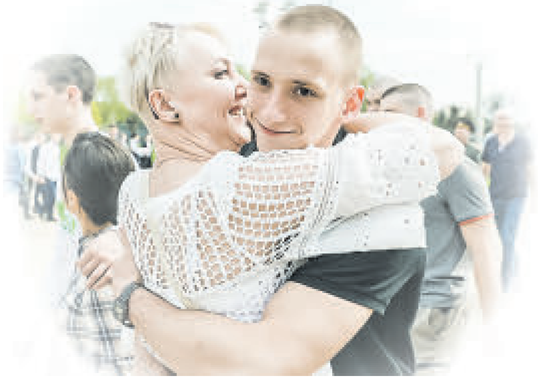

Прызыў грамадзян на тэрміновую ваенную службу, службу ў рэзерве ў сакавіку — маі сёлета ажыццяўляецца ў адпаведнасці з Указам Прэзідэнта Рэспублікі Беларусь ад 6 сакавіка 2025 года № 96. У першы дзень у армію было накіравана каля адной тысячы прызыўнікоў. Яны папоўняць рады сіл спецыяльных аперацый Узброеных Сіл, Мінскай ваеннай камендатуры і 72-га аб'яднанага навучальнага цэнтра падрыхтоўкі прапаршчыкаў і малодшых спецыялістаў.

Намеснік начальніка галоўнага ўпраўлення — начальнік 1-га ўпраўлення галоўнага арганізацыйна-мабілізацыйнага ўпраўлення Генеральнага штаба Узброеных Сіл палкоўнік Алег ЧАРНЕНКА зазначыў: «Усяго на ўкамплектаванне Узброеных Сіл, іншых войскаў і воінскіх фарміраванняў Беларусі ў красавіку — маі плануецца накіраваць каля 10 тысяч чалавек. Акрамя таго, згодна з указам, студэнты першага курса ўстаноў вышэйшай адукацыі сельскагаспадарчага профілю, якія маюць права на адтэрміноўку ад прызыву для працягу адукацыі, па іх жаданні могуць быць накіраваны на службу ў рэзерве, праходжанне якой магчыма ў перыяд іх канікул».

Знакавым гэты дзень стаў для сям'і Мізгіраў. «Сёння мы адпраўляем нашага сына Мікіту на праходжанне тэрміновай ваеннай службы ў 103-ю Віцебскую паветрана-дэсантную брыгаду. Адпраўляць не страшна, паколькі муж у свой час служыў у паветрана-дэсантным злучэнні горада Брэста», — адзначыла мама прызыўніка Таццяна Мізгір. Жанчына расказала, што да гэтага малады чалавек скончыў БДУФК, працаваў трэнерам па гандболе. Паводле яе слоў, дзеці трохі засумавалі пасля таго як даведаліся, што іх любімага трэнера забіраюць служыць, сказалі, што абавязкова будуць чакаць. Сам Мікіта ідзе на службу ў баявым настроі — малады чалавек на ўсе сто працэнтаў гатовы выканаць свой абавязак перад Радзімай.

Праводзіць прызыўніка Мацвея прыйшлі сястра Кацярына Васілеўская і дзяўчына Ульяна Кваша. «Да канца не ўсведамляю, што брат з'язджае служыць у іншы горад. Думаю, што на службе ён будзе адказным, упэўненым у тым, што робіць. Навіну пра тое, што ён будзе служыць у элітным падраздзяленні — 103-й Віцебскай паветрана-дэсантнай брыгадзе, Мацвей успрыняў з гонарам», — падзялілася Кацярына. Ульяна, каханая маладога чалавека, не магла стрымаць слёз. Яна паабяцала, што будзе прыязджаць да яго кожныя выхадныя. Сам Мацвей Васілеўскі адпраўляецца на службу з баявым настроем. Будучы абаронца Айчыны быў нешматслоўны: «Гатовы служыць Радзіме!»

Удалося пагутарыць і з яшчэ адным прызыўніком. Аляксей Васілевіч не чакаў, што будзе служыць у 103-й Віцебскай паветрана-дэсантнай брыгадзе. Малады чалавек прызнаўся, што здзейсніць скачок з парашутам — гэта мара дзяцінства, якая ў хуткім часе ажыццявіцца. Рыхтавацца да тэрміновай службы Аляксей пачаў загадзя — малады чалавек на працягу паўгода займаўся ў трэнажорнай зале.

Цырымонія прыняцця ваеннай прысягі ў новапрыбыўшага папаўнення ў злучэннях і воінскіх часцях Узброеных Сіл пройдзе 24 мая.

Яна ВАЛАСАЧ.
Фота Віктара ІВАНЧЫКАВА.

РУП «ИНСТИТУТ НЕДВИЖИМОСТИ И ОЦЕНКИ»
(Организатор электронных торгов,
Оператор электронной торговой площадки)
извещает о проведении повторных электронных торгов по комбинированной схеме
(на повышение и понижение цены недвижимого имущества)
по продаже имущества, принадлежащего
ОАО «Газпром трансгаз Беларусь» (Продавец)
на праве собственности

Электронные торги проводятся 14.05.2025.

Лот № 1 в составе:

Коттедж (комплекс недвижимого и движимого имущества дома приезжих «Марьяливо»), в том числе:

1. Объекты недвижимого имущества:
1.1. - Дом приезжих с инв. № 600/С-123927, 504,5 кв. м;
- Кабельные линии связи д. п. Марьяливо с инв. № 100000037051;
1.2. Здание гаража с инв. № 600/С-113906, 46,2 кв. м;
1.3. Наружные сети водопровода «Дома приезжих «Марьяливо» с инв. № 600/С-113970, 46,0 м;
1.4. Наружные сети канализации «Дома приезжих «Марьяливо» с инв. № 600/С-113967, 47,3 м;
1.5. Наружные сети электроснабжения «Дома приезжих «Марьяливо» с инв. № 600/С-113928, 26,8 м;
1.6. Котельная с инв. № 600/С-64619, 31,3 кв. м.
2. Объекты движимого имущества:
2.1. кондиционер «СПЛИТ» Mitsubishi, инв. № 100000036148;
2.2. котельное оборудование, инв. № 100000037059;
2.3. автоматическая система полива, инв. № 100000037061;
2.4. настенный кондиционер General, инв. № 100000037064;
2.5. настенный кондиционер General, инв. № 100000037065;
2.6. настенный кондиционер General, инв. № 100000037066;
2.7. напольный кондиционер General, инв. № 100000037067;
2.8. автоматическая система полива, инв. № 100000037068;
2.9. кухня Василинка, инв. № 100000037134;
2.10. люстра, инв. № 100000037139;
2.11. комплект мебели для гардероба, инв. № 100000037142;
2.12. комплект нестандартной мебели, инв. № 100000037150;
2.13. вентиляционная установка, инв. 100000037138;
2.14. зеркало, инв. № 100000037135;
2.15. зеркало, инв. № 100000037136;
2.16. зеркало, инв. № 100000037137.
3. Товарно-материальные ценности:
3.1. жалюзи вертикальные 105*180, № 500000111083;
3.2. жалюзи вертикальные 175*195, № 500000111082;
3.3. жалюзи вертикальные 200*180, № 500000111084;
3.4. жалюзи вертикальные 256*195, № 500000111076;
3.5. жалюзи вертикальные 275*195, № 500000111078;
3.6. жалюзи вертикальные 290*180, № 500000111079;
3.7. жалюзи вертикальные 290*195, № 500000111081;
3.8. жалюзи вертикальные 324*195, № 500000111080;
3.9. жалюзи вертикальные «Сандра», № 500000111077;
3.10. карниз для штор 22 м, № 500000111014;
3.11. принадлежности каминные, № 500000110756;
3.12. камень для каменки жадеит колотый 10 кг, № 500000219048;
3.13. камень для каменки жадеит колотый набор 50 кг, № 500000219047;
3.14. камин электрический, № 500000033864;
3.15. панель варочная Bosch PUE611BB1E, № 500000410954;
3.16. панель мебельная, № 500000034884;
3.17. панель мебельная, № 500000034885;
3.18. тумба, № 500000034886;
3.19. шкаф, № 500000034888;
3.20. шкаф, № 500000034890;
3.21. шкаф духовой Bosch HBF134EB0R, № 500000414391;
3.22. зеркало, № 500000111087.

Адрес: Минская обл., Минский р-н, Острошицко-Городокский с/с, д. Марьяливо; д. Марьяливо, пер. Высотный, 5; д. Марьяливо, пер. Высотный, 3.

Земельный участок 623685204101000526 площадью 0,2424 га. Целевое назначение земельного участка: земельный участок для обслуживания дома приезжих.

Право постоянного пользования.

Начальная цена с НДС 20 % – 1 339 927,20 руб.
Минимальная цена с НДС 20 % – 803 956,32 руб.
Задаток – 133 993,00 руб.
Шаг электронных торгов на повышение – 5 % от начальной цены (66 996,36 руб.).
Шаг электронных торгов на понижение – 5 % от начальной цены (66 996,36 руб.).

Срок для подписания договора купли-продажи: 20 (двадцать) рабочих дней со дня проведения электронных торгов (после предъявления Продавцу платежного документа, подтверждающего оплату вознаграждения Организатора электронных торгов).

Порядок проведения электронных торгов, порядок регистрации на электронные торги определены Регламентом организации и проведения электронных торгов по продаже имущества и имущественных прав на электронной торговой площадке «GOSTORG» РУП «Институт недвижимости и оценки» (далее – ЭТП) и Правилами проведения электронных торгов по комбинированной схеме, размещенными на детальной странице лота на ЭТП.

Детальная информация об электронных торгах, в том числе об оформлении участия в них, условиях торгов размещена на ЭТП.

Задаток перечисляется на р/с BY85BAPB30127802900100000000 в ОАО «Белагропромбанк», BIC BAPBBY2X. Получатель – РУП «Институт недвижимости и оценки», УНП 190055182.

Окончание приема заявлений с прилагаемыми к ним документами и задатков: 12.05.2025 в 16.00.

Организатор электронных торгов:
☎ 8 (017) 324-70-57, 8 (029) 356-90-03, 8 (029) 550-09-52, torgi@ino.by
Электронный адрес ЭТП: gostorg.by
УНП 190055182

ИЗВЕЩЕНИЕ О ПРОВЕДЕНИИ ТОРГОВ
Организатор: **Государственное предприятие «Жилищное коммунальное хозяйство № 2 Фрунзенского района г. Минска»,**
220104, г. Минск, ул. Матусевича, 42, тел. +375173600685.
Торги проводятся **23.05.2025 г.** на ЭТП «БУТБ-Имущество», **www.et.butb.by**

Право заключения договора аренды на изолированное помещение с инв. № 500/С-30845, расположенное по адресу: г. Минск, ул. Кунцевщина, д. 4.

Окончание приема заявлений – **20.05.2025, до 15.00.**
Подробная информация на сайте **www.et.butb.by**
УНП 192605364

Наименование банка: ОАО «Банк БелВЭБ»
Место нахождения ОАО «Банк БелВЭБ»:
Республика Беларусь, 220004, г. Минск, просп. Победителей, 29

Форма 1

БУХГАЛТЕРСКИЙ БАЛАНС
31 марта 2025 г.

ОАО «Банк БелВЭБ»

(в тысячах белорусских рублей)

№ п/п	Наименование статьи	Символ	Пункт примечаний	31.03.2025	31.12.2024
1	2	3	4	5	6
1	АКТИВЫ				
2	Денежные средства	1101		145 241	157 215
3	Драгоценные металлы и драгоценные камни	1102		–	–
4	Средства в Национальном банке	1103		1 212 802	682 103
5	Средства в банках	1104		586 789	367 740
6	Ценные бумаги	1105		1 342 357	1 358 847
7	Кредиты клиентам	1106		2 835 997	3 028 651
8	Производные финансовые активы	1107		655	105
9	Долгосрочные финансовые вложения	1108		15 049	15 049
10	Основные средства и нематериальные активы	1109		150 224	151 340
11	Доходные вложения в материальные активы	1110		–	–
12	Имущество, предназначенное для продажи	1111		2 007	3 016
13	Отложенные налоговые активы	1112		–	–
14	Прочие активы	1113		44 915	46 102
15	ИТОГО активы	11		6 336 036	5 810 168
16	ОБЯЗАТЕЛЬСТВА				
17	Средства Национального банка	1201		1 180	16
18	Средства банков	1202		1 650 473	833 590
19	Средства клиентов	1203		3 561 977	3 836 366
20	Ценные бумаги банка	1204		224 029	196 795
21	Производные финансовые обязательства	1205		1 141	–
22	Отложенные налоговые обязательства	1206		35	35
23	Прочие обязательства	1207		58 591	50 429
24	ВСЕГО обязательства	120		5 497 426	4 917 231
25	СОБСТВЕННЫЙ КАПИТАЛ				
26	Уставный фонд	1211		117 408	117 408
27	Эмиссионный доход	1212		–	–
28	Резервный фонд	1213		97 918	86 669
29	Фонды переоценки статей баланса	1214		6 318	41 994
30	Накопленная прибыль	1215		616 966	646 866
31	ВСЕГО собственный капитал	121		838 610	892 937
32	ИТОГО обязательства и собственный капитал	12		6 336 036	5 810 168

Форма 2

ОТЧЕТ О ПРИБЫЛЯХ И УБЫТКАХ
за 3 месяца 2025 года

ОАО «Банк БелВЭБ»

(в тысячах белорусских рублей)

№ п/п	Наименование статьи	Символ	Пункт примечаний	За 3 месяца 2025 года	За 3 месяца 2024 года
1	2	3	4	5	6
1	Процентные доходы	2011		125 662	103 216
2	Процентные расходы	2012		78 095	56 017
3	Чистые процентные доходы	201		47 567	47 199
4	Комиссионные доходы	2021		34 888	24 214
5	Комиссионные расходы	2022		8 613	8 132
6	Чистые комиссионные доходы	202		26 275	16 082
7	Чистый доход по операциям с драгоценными металлами и драгоценными камнями	203		34	23
8	Чистый доход по операциям с ценными бумагами	204		3 601	2 821
9	Чистый доход по операциям с иностранной валютой	205		10 559	5 312
10	Чистый доход по операциям с производными финансовыми инструментами	206		(422)	192
11	Чистые отчисления в резервы	207		22 691	(16 007)
12	Прочие доходы	208		1 366	6 696
13	Операционные расходы	209		47 058	40 653
14	Прочие расходы	210		756	770
15	Прибыль (убыток) до налогообложения	211		18 475	52 909
16	Расход (доход) по налогу на прибыль	212		762	10 717
17	ПРИБЫЛЬ (УБЫТОК)	2		17 713	42 192

Председатель Правления банка В.С. Матюшевский

Главный бухгалтер –
директор департамента
бухгалтерского учета и налогообложения О.С. Турбина

Дата подписания: 11 апреля 2025 г.

Бухгалтерская (финансовая) отчетность размещена на сайте **www.belveb.by** в разделе «Раскрытие информации/Годовая отчетность/Финансовые показатели/Отчетность/Отчетность в соответствии с требованиями Национальных стандартов (НСФО)/Квартальная отчетность за 2025 год».

ОАО «Банк БелВЭБ». Лицензия Национального банка Республики Беларусь на осуществление банковской деятельности от 21.02.2024 № 6.
УНП 100010078

САЦЫЯЛЬНЫ КЛОПАТ

ДОБРАЕ СВЯТЛО ВЯЛІКАДНЯ

Старшыня Мінскага аблвыканкама і Мітрапаліт Веніямін наведалі сацыяльны пансіянат

Наведваць сацыяльныя ўстановы кіраўніцтвам Мінскай вобласці і Беларускай праваслаўнай царквы ў дні светлых свят стала ўжо добрай традыцыяй.

Фота БелТА.

Так, у Светлы панядзелак старшыня Мінскага аблвыканкама Аляксей Кушнарэнка і Мітрапаліт Мінскі і Заслаўскі, Патрыяршы Экзарх усяе Беларусі Веніямін наведалі Лагойскі сацыяльны пансіянат «Надзейны бераг», каб падарыць свята тым, хто вымушаны адзначаць яго па-за сценамі свайго дома.

Пансіянат разлічаны на 204 чалавекі, і сёння ён загружаны на 100 %. Практычна ўсе тут адзінокія грамадзяне, інваліды. Аляксей Кушнарэнка і Мітрапаліт Веніямін зазірнулі ў пакоі да пастаяльцаў пансіяната: уручылі ім велікодныя пачастункі і падарункі, павіншавалі са святам.

«У Мінскай вобласці ёсць добрая традыцыя: пачынаючы з 2021 года праводзіць дабрачынную акцыю «Падары радасць бліжняму», — расказаў журналістам старшыня Мінскага аблвыканкама Аляксей Кушнарэнка. — Гэты год не выключэнне: мы з Уладыкам Веніямінам прыехалі ў Лагойскі сацыяльны пансіянат, каб азнаёміцца з умовамі пражывання, пагутарыць з пастаяльцамі, павіншаваць іх са святам Вялікадня».

Паводле слоў губернатара, акцыя «Падары радасць бліжняму» праходзіць у 48 сацыяльных установах вобласці: «У ёй удзельнічаюць прадстаўнікі органаў улады разам з прадстаўнікамі праваслаўнай царквы. Што датычыцца непасрэдна Лагойскага пансіяната: тут сёння створаны ўсе ўмовы для насельнікаў, для іх лячэння, рэабілітацыі, творчага развіцця. Але самае галоўнае — гэта светлыя твары людзей, удзячных персаналу і дзяржаве за тыя ўмовы, якія сёння ім забяспечаны».

«Мы і далей будзем удзельнічаць ва ўмацаванні матэрыяльна-тэхнічнай базы ўстановы. Нават падчас сённяшняга наведвання мы ўжо намецілі, як будзем развіваць пансіянат. Адзін з праектаў — устаноўка водалячэбніцы на базе сацустановы. Яна дакладна будзе запатрабаваная», — падагульніў кіраўнік вобласці.

Мітрапаліт Веніямін падкрэсліў, што ў велікодныя дні вельмі важна і трэба наведваць сацыяльныя ўстановы, дзе жывуць людзі, якія апынуліся ў няпростай жыццёвай сітуацыі: «У Мінскай вобласці ўжо даўно склалася такая традыцыя. Прычым гэта не нейкае разавае мерапрыемства, і наведваюць кіраўнікі вобласці з прадстаўнікамі БПЦ не адзін аб'ект. Стараемся ахапіць усе ўстановы».

У такое добрае свята Аляксей Кушнарэнка і Мітрапаліт Мінскі і Заслаўскі не маглі пакінуць падапечных і кіраўніцтва Лагойскага пансіяната без падарункаў. Усе пастаяльцы атрымалі смачныя пачастункі. Дырэктару ўстановы губернатар Міншчыны перадаў сертыфікат на 20 тысяч рублёў на ўмацаванне матэрыяльна-тэхнічнай базы, а Патрыяршы Экзарх усяе Беларусі — пральную машыну. Пасля гэтага госці далучыліся да шчырага чаявання разам з жыхарамі сацыяльнай установы.

Данііл ХМЯЛЬНІЦКІ.

СВЕТ КНІГ

НАТХНІЦЬ НА ДОБРАЕ І ВЕЧНАЕ

Новая кніга «Мітрапаліт Філарэт (Вахрамееў): да 90-годдзя з дня нараджэння» ўбачыла свет у выдавецтве «Мастацкая літаратура»

Выданне з'явілася па замове і фінансавай падтрымцы Міністэрства інфармацыі і пры кансультатыўнай падтрымцы Беларускай праваслаўнай царквы. У кнізе можна прасачыць не толькі жыццёвы шлях Уладыкі Філарэта, Героя Беларусі, але і ролю яго асобы ў духоўным жыцці нашай краіны і ўсіх, каму дарыў сустрэчу з ім лёс.

— Апошнія некалькі гадоў у нас выходзіць серыя «Жыццё знакамітых людзей Беларусі». У ёй выйшлі ўжо кнігі пра Купалу, Коласа, Багдановіча і Шамякіна. Але мы вырашылі, што не варта абмяжоўвацца толькі пісьменнікамі. Так супала, што набліжаўся юбілей Мітрапаліта Філарэта, і доктар філалагічных навук, дацэнт Наталля Якавенка, чалавек неабыякавы да царкоўнага жыцця, выказала ідэю зрабіць кнігу да 90-годдзя Мітрапаліта Філарэта. Мы пагадзіліся, але я не здагадваўся, што ў яе ёсць такі багаты матэрыял, — дзеліцца **дырэктар выдавецтва «Мастацкая літаратура» Аляксандр БАДАК.** — Яна зрабіла вельмі вялікую справу. І калі мы ўбачылі чарнавы варыянт выдання, то зразумелі: кніжка выходзіць за рамкі серыі «Жыццё знакамітых людзей Беларусі». Таму зрабілі асобнае выданне, але прытрымліваючыся таго ж прынцыпу, які быў закладзены ў ранейшых кнігах серыі: біяграфія на аснове ўспамінаў людзей, якія добра ведалі нашага героя. Там ёсць згадкі пра дзяцінства Філарэта, яго бацькі Варфаламея Аляксандравіча Вахрамеева, ёсць успаміны ўнучатага пляменніка мітрапаліта іерэя Мікалая Вахрамеева. Таксама згадваюць аб ім вядомыя царкоўныя дзеячы і прадстаўнікі самых розных «свецкіх» прафесій: Мікалай Кузьміч, Віктар Роўда, Уладзімір Дражын і іншыя. У выніку атрымаўся партрэт, напісаны вачыма і сэрцам людзей, для якіх імя Мітрапаліта Філарэта значыць вельмі шмат, як у іх асабістым лёсе, так і ў лёсе нашай краіны.

Упершыню кнігу прадставілі сёлета на Мінскай міжнароднай кніжнай выстаўцы-кірмашы. І што адметна: літаральна праз месяц яна была прададзена. Цяпер рыхтуецца дадатковы тыраж, які неўзабаве з'явіцца ў бібліятэках, навучальных установах і ў гандлёвай сетцы. Як адзначыла ў адным з інтэрв'ю ўкладальнік выдання, вядучы навуковы супрацоўнік Цэнтра даследаванняў беларускай культуры, мовы і літаратуры НАН Беларусі Наталля Якавенка, гэта кніга ўяўляе сабой жыццеапісанне, якое складзена ў форме літаратурнай мазаікі. Там ёсць храналагічныя і лагічна звязаныя паміж сабой фрагменты ўспамінаў як самога Мітрапаліта Філарэта, так і яго блізкіх і родных людзей, урыўкі з артыкулаў, гутарак, выступленняў, і суправаджаецца ўсё шматлікімі фотаздымкамі. Выдаўцам было важна знайсці і паказаць чытачу фота і дакументы, звязаныя з рознымі перыядамі жыцця Філарэта. Усё гэта ў цэлым дазваляе атрымаць уяўленне пра жыццё незвычайнага чалавека.

— Выданне гэтай кнігі — складаная праца, але нельга сказаць, што яна была стамляльная. І па завяршэнні мы адчувалі, што рабілі гэтую кніжку на адным дыханні, — дадае Аляксандр Бадак. — Яна важная для нашага выдавецтва, і спадзяюся, будзе цікавай і вельмі карыснай для людзей самых розных прафесій, узростаў, усім, хто любіць нашу краіну і дбае пра яе духоўнасць незалежна ад адносін да веры.

Выданне благаславіў Мітрапаліт Мінскі і Заслаўскі Веніямін, Патрыяршы экзарх усяе Беларусі. Ім напісана і ўступнае слова, дзе адзначаецца: «Веру, што кожнага чытача чакае сустрэча з незвычайным чалавекам, жыццё і слова якога здольныя не проста навучыць добраму і вечнаму, але, самае галоўнае, — натхніць на шчырае служэнне Богу, нашай роднай Беларусі і кожнаму чалавеку, які сустракаецца на жыццёвым шляху».

Алена ДРАПКО.

АД ФРЭЗЕРОЎШЧЫКА ДА ПІЛОТА

ШЫРОКІЯ МАГЧЫМАСЦІ

Сёння нямала спосабаў знайсці работу: ад дапамогі службы занятасці да непасрэднага самастойнага звароту да наймальнікаў па размешчаных аб'явах. У чым жа перавагі кірмашу вакансій? Найперш, наведаць можна адначасова некалькі наймальнікаў і разам з гэтым прайсці сумоўе, запісацца на паўторную гутарку, а таксама атрымаць адказы на ўсе пытанні: які ўзровень аплаты і рэжым работы, умовы працы на прадпрыемстве, сацыяльны пакет і што прапануе наймальнік, якія прапановы кар'ернага росту і інш. І калі вы займаецеся пошукам работы, на кірмашы сапраўды можна атрымаць шэраг прапаноў і на працягу 1,5-2 тыдняў працаўладкавацца.

Як адзначыла **намеснік старшыні Камітэта па працы, занятасці і сацыяльнай абароне Мінгарвыканкама Таццяна КУДЗЕВІЧ**, сёння на рынку працы сталіцы маюцца ўсе магчымасці для працаўладкавання грамадзян. Прапаноўваюцца розныя варыянты, штотыднёва праводзяцца розныя адрасныя мерапрыемствы, у тым ліку для мэтавых груп — моладзі, людзей з інваліднасцю, грамадзян, якія працяглы час не працуюць, асоб, якія вызваліліся з месцаў адбывання пакарання і інш.

— Гарадскі кірмаш вакансій мы праводзім двойчы на год, гэта маштабнае мерапрыемства. Асаблівасць цяперашняга — секцыі для маладзёжнай занятасці ў рамках рэспубліканскай акцыі. Для моладзі вакансіі прапануюць больш за 30 наймальнікаў, ёсць розныя варыянты працаўладкавання ў вольны ад вучобы час. Юнакам і дзяўчатам мы прапануем прайсці прафкансультацыю, каб зарыентавацца на рынку працы, а таксама розныя прафарыентацыйныя мерапрыемствы, магчымасці занятасці для падлеткаў 14—16 і 16—18 гадоў. Разам з намі ў кірмашы ўдзельнічае БРСМ, які прапануе занятасць у студэнцкіх атрадах. Ёсць розныя прыцягальныя для моладзі варыянты, — адзначыла Таццяна Кудзевіч.

Больш за 60 % вакансій у сталіцы — па рабочых прафесіях. У попыце пераважаюць наладчыкі і аператары станкоў з праграмным кіраваннем, слесары механазборачных работ, токары, фрэзероўшчыкі, электраманцёры, швачкі, муляры, тынкоўшчыкі, электрагазазваршчыкі, прадаўцы, повары, кантралёры-касіры, афіцыянты.

— Безумоўна, наймальнікам патрэбны кваліфікаваныя кадры. На кірмашы вакансій ёсць асобная секцыя прафарыентацыі для дарослых. Сёння такі час, што неабходна пастаянна павышаць свой прафесійны ўзровень і кваліфікацыю, — кажа Таццяна Кудзевіч. — А тых, хто не мае кваліфікацыі, чакаем у службе занятасці, дзе дапаможам прайсці навучанне і перанавучанне, павысіць сваю кваліфікацыю.

ЯК ХУТКА МОЖНА ЗНАЙСЦІ ПРАЦУ?

Як паказваюць падлікі, у сярэднім кірмаш наведвае ад 3,5 да 5 тысяч чалавек. Апошнім часам сярод наведвальнікаў шмат моладзі. Пасля кожнага кірмашу каля 2 тысяч чалавек у сярэднім на працягу двух тыдняў знаходзяць работу.

— На аўтобуснай вытворчасці мы чакаем слесараў механазборачных работ, муляраў, электрагазазваршчыкаў, слесараў-электрамантажнікаў, электраманцёраў, — кажа **Вольга ШАЎЧЭНКА, намеснік начальніка аддзела кадраў ААТ «Мінскі аўтамабільны завод»**. — Зарплата здзельна-прэміяльная, ад тысячы да трох тысяч рублёў і нават вышэй. Даецца інтэрнат, ёсць бонусы для маладых спецыялістаў. Калі пасля адпрацоўкі ён заключае на максімальны тэрмін кантракт, за кожны год атрымлівае па тысячы рублёў.

РНПЦ траўматалогіі шукае медсясцёр, санітарак, юрысконсультаў, інжынера па ахове працы. Заработная плата залежыць ад спецыяльнасці, напрыклад інжынеру па ахове працы прапануюць 1800—2000 рублёў, санітарцы — 1000—1200, распавяла **Надзея ЯЎСЕЙ, спецыяліст па кадрах РНПЦ траўматалогіі і артапедыі.**

Прадпрыемства «Мінсктранс» шукае маладых спецыялістаў па рабочых спецыяльнасцях: слесараў па рамонце аўтамабіляў, слесараў па рамонце рухомага саставу і нават інжынераў-праграмістаў. Любому выпускніку незалежна ад наяўнасці размеркавання на прадпрыемстве прысвойваюць статус маладога спецыяліста з гарантыямі па калектыўным дагаворы і выплачваюць бонусы пры працаўладкаванні. Акрамя таго, забяспечваюць інтэрнатам. Заработная плата — ад 1,5 да 3 тысяч рублёў. Дарэчы, каля 30 % работнікаў прадпрыемства — моладзь.

22-гадовая мінчанка Ганна прыйшла на кірмаш вакансій па рэкамендацыі сталічнай службы занятасці. Яна інвалід 3-й групы і мае медыцынскае абмежаванне па работу — можа працаваць не больш за 6 гадзін. Па прафесіі дзяўчына — прадавец-таваразнаўца, раней працавала ў ЦУМе і магазіне «Міла». Аднак, атрымаўшы абмежаванні па стане здароўя, вымушана шукаць новую работу.

— Бачу, што прадстаўлена шмат арганізацый, у тым ліку і ў сферы гандлю, ужо з некалькімі наймальнікамі паразмаўляла, — кажа мінчанка. — Спадзяюся, знайду тое, што мне падыдзе.

Алена КРАВЕЦ.
Фота Віктара ІВАНЧЫКАВА.

(Заканчэнне. Пачатак на 1-й стар.)

РУП «ИНСТИТУТ НЕДВИЖИМОСТИ И ОЦЕНКИ»
(Организатор аукциона)
извещает о проведении повторного открытого аукциона
по продаже имущества, изъятого, арестованного или обращенного в доход государства.

Аукцион состоится **15.05.2025 в 11.00** по адресу:
г. Минск, ул. Комсомольская, д. 11, 3-й этаж, каб. 4.

Лот № 1. Капитальное строение с инв. № 500/С-34648.

Согласно ведомости технических характеристик: наименование – нет сведений; назначение – не соответствует фактическому назначению; площадь – 1819,7 кв. м; составные части и принадлежности: навес.

Адрес: г. Минск, пр-т Независимости, 58Г.

Обременение: 1. В отношении капитального строения с инв. № 500/С-34648 имеется действующий договор аренды. 2. Арест (постановление следователя от 17.03.2023 № б/н).

Начальная цена – 4 063 824,00 руб.

Задаток – 406 382,40 руб.

Капитальное строение с инв. № 500/С-34648 расположено на земельном участке 500000000008003534 площадью 0,1082 га. Целевое назначение: земельный участок для эксплуатации и обслуживания здания производственного корпуса № 8. Право аренды с 23.02.2011 по 30.11.2049.

Шаг аукциона – 5 %.

1. Победитель аукциона либо в случае, если аукцион признан несостоявшимся в силу того, что заявление на участие в аукционе подано только одним участником, и он согласен приобрести Объект по начальной цене, увеличенной на 5 % (далее – Претендент на покупку), обязан оплатить полную стоимость приобретенного на аукционе Объекта не позднее 20 (двадцати) рабочих дней со дня проведения аукциона. Указанный срок перечисления денежных средств Победителем аукциона (Претендентом на покупку) может быть на основании его письменного ходатайства однократно продлен, но не более чем на 20 рабочих дней.

2. Победитель аукциона (Претендент на покупку) обязан возместить Организатору аукциона стоимость затрат на организацию и проведение открытого аукциона на основании счета-фактуры в течение 3 (трех) рабочих дней со дня проведения аукциона.

3. Переход права собственности на приобретенный на аукционе Объект недвижимости осуществляется в соответствии с законодательством Республики Беларусь.

4. На Претендента на покупку распространяются правила и условия, установленные законодательством Республики Беларусь для Победителя аукциона.

Организация и проведение аукциона осуществляются в соответствии с действующим законодательством Республики Беларусь и Регламентом о порядке организации и проведения аукционов РУП «Институт недвижимости и оценки» от 29.07.2024.

Порядок проведения аукциона, в том числе об оформлении участия в аукционе, содержится в информации о проведении аукциона, опубликованной на электронной торговой площадке «GOSTORG» (gostorg.by).

Задаток перечисляется на р/с BY85BAPB30127802900100000000 в ОАО «Белагропромбанк», BIC BAPBBY2X. Получатель – РУП «Институт недвижимости и оценки», УНП 190055182.

Заявления на участие и необходимые документы принимаются по адресу: г. Минск, ул. Комсомольская, 11, каб. 7 в рабочие дни с 08.30 до 12.00, с 13.30 до 16.00. Окончание приема заявлений – 13.05.2025 в 11.00.

Контактное лицо для осмотра Объекта – Игнатов Иван Владимирович, +375 (17) 354-53-70, +375 (29) 640-92-76.

Организатор аукциона:
220030, г. Минск, ул. Комсомольская, 11, пом. 9
☎ 8 (017) 324-70-57, 8 (029) 356-90-03, 8 (029) 550-09-52
• gostorg.by • e-mail: torgi@ino.by
УНП 190055182

УНП 100794022

ИЗВЕЩЕНИЕ
о результате проведения повторного общего собрания акционеров ОАО «Белбуд»
(далее – Общество)

Сообщаем Вам, что 08.04.2025 года в 15.00 состоялось повторное годовое общее собрание акционеров открытого акционерного общества «Белбуд» (далее – Общество) по адресу местонахождения Общества: 220113, г. Минск, ул. Восточная, 133, офис 1.

По результатам проведения собрания приняты следующие решения:

1. Утвержден годовой отчет Общества за 2024 год – единогласно.
2. Утверждена годовая бухгалтерская (финансовая) отчётность Общества за 2024 год – единогласно.
3. Рассмотрено аудиторское заключение годовой бухгалтерской отчетности за 2024 год – удовлетворительно.
4 О распределении убытков по итогам работы Общества за 2024 год – не распределялась.
5. О совершении крупной сделки и предоставлении полномочий Наблюдательному совету на заключение договора купли-продажи, по цене не ниже 800 долларов США в эквиваленте, за одно машино-место при условии покупки от 20 машино-мест по одному договору – единогласно.
6. Утверждении состав Наблюдательного совета – единогласно.
7. О внесении изменений в Устав – единогласно в соответствии с представленным проектом.

Настоящее извещение публикуется в соответствии со статьей 45 Закона «О Хозяйственных обществах» от 09.12.10992 № 200-XII, на основании Протокола повторного общего собрания акционеров ОАО «Белбуд» от 08.04.2025 № б/н и является надлежащим.

ОАО «УПРАВЛЕНИЕ МЕХАНИЗАЦИИ № 91»
извещает своих акционеров, что внеочередное собрание акционеров состоится 7 мая 2025 года в 10.00 по адресу: г. Минск, ул. Бабушкина, д. 17, пом. 3

Регистрация участников начинается с 08.45 по предъявлении документа, удостоверяющего личность.

ПОВЕСТКА ДНЯ:
1. О вхождении ОАО «УПРАВЛЕНИЕ МЕХАНИЗАЦИИ № 91» в состав холдинга «БЕЛСТРОЙЦЕНТР-ХОЛДИНГ».

Тел. 8 (017) 304-47-79.

Наблюдательный совет ОАО «УПРАВЛЕНИЕ МЕХАНИЗАЦИИ № 91».

УНП 100055130

Брестский филиал
РУП «Институт недвижимости и оценки»
ИЗВЕЩАЕТ О ПРОВЕДЕНИИ
ПОВТОРНОГО ОТКРЫТОГО АУКЦИОНА

Лот № 1: изолированное помещение с инвентарным номером 122/D-8489 (наименование: столовая; назначение: помещение общественного питания), площадью 1647,5 кв. м, расположенное по адресу: Брестская обл., Ивацевичский р-н, г. Ивацевичи, ул. 40 лет Октября, 3А-1

Начальная цена, руб. (с учетом НДС)	40 800,00	Размер задатка, руб.	4 080,00

Продавец: ОАО «Ивацевичиагротехсервис», 225295, Брестская обл., г. Ивацевичи, ул. 40 лет Октября, 3, тел./факс 80164592143.
Организатор торгов: Брестский филиал РУП «Институт недвижимости и оценки», г. Брест, ул. Наганова, 10-329, тел./факс 80162408701.
Задаток вносится на расчетный счет Организатора аукциона до подачи заявления.
Р/с для перечисления задатка: BY32BAPB30127866600100000000, в ОАО «Белагропромбанк» ЦБУ № 116 в г. Брест, РД по Брестской области, код банка BAPBBY2X, УНП 201028245, код платежа 40901.
Условия продажи:
1. Приступить к реконструкции объекта недвижимости (лот № 1) на основании разработанной в установленном законодательством порядке проектно-сметной документации после получения в Ивацевичском райисполкоме разрешительной документации не позднее одного года с даты акта приема-передачи объекта покупки.
2. С даты приема-передачи объекта недвижимости (лот № 1) на регулярной основе выполнять работы по техническому содержанию объекта в пригодном для эксплуатации состоянии, проводить работы по благоустройству и содержанию прилегающей территории в эстетически приглядном виде.
3. Внешний вид объекта недвижимости (лот № 1) (фасады, цоколь, кровля) на постоянной основе поддерживать в состоянии, пригодном для эстетического восприятия.
4. В случае невыполнения вышеназванных условий продавец имеет право инициировать расторжение договора купли-продажи объекта недвижимости (лот № 1).
Срок заключения договора купли-продажи: до 20 рабочих дней со дня проведения аукциона. **Условия оплаты:** согласно заключенному договору купли-продажи.
Информация о возмещении затрат: участник аукциона, выигравший торги в течение 3 рабочих дней со дня аукциона, возмещает фактические затраты на организацию и проведение аукциона, включающие вознаграждение Организатора аукциона.
Срок возможного отказа от проведения аукциона: не позднее чем за 3 календарных дня до наступления даты проведения аукциона

Аукцион состоится 26 мая 2025 г. в 11.00 по адресу: г. Брест, ул. Наганова, 10-325

Сведения о документах, которые необходимо предоставить для участия в аукционе, порядок, в соответствии с которым проводится аукцион, иная информация содержатся на сайте Организатора аукциона **www.ocenkabrest.by,** также можно узнать по телефонам: **8 (0162) 40-87-01, 40-87-02**

Заявления на участие в аукционе принимаются по адресу: г. Брест, ул. Наганова, 10-329, в рабочие дни с 9.00 до 17.00

Последний день приема заявлений – 23 мая 2025 г. до 17.00

РУП «ИНСТИТУТ НЕДВИЖИМОСТИ И ОЦЕНКИ»
(Организатор электронных торгов, Оператор электронной торговой площадки)
информирует о проведении электронных торгов по продаже имущества, принадлежащего
ГУ «Воложинский районный центр по обеспечению деятельности бюджетных организаций» (Продавец)
на праве оперативного управления.

Электронные торги состоятся 27.05.2025.

Лот № 1: GAZ-3302,
кузов (рама) № Y3H232500A0055188, 33020092379282.
Начальная цена без НДС – 15 300,00 руб.
Местонахождение: Минская обл., Воложинский район, г. Воложин, ул. Партизанская, 15.

Извещение о проведении электронных торгов размещено на сайтах Государственного комитета по имуществу Республики Беларусь (gki.gov.by), Минского областного исполнительного комитета (minsk-region.gov.by) и на электронной торговой площадке «GOSTORG» (gostorg.by).

Организатор электронных торгов:
☎ 8 (017) 324-70-57, 8 (029) 356-90-03, 8 (029) 550-09-52;
torgi@ino.by
Электронный адрес ЭТП: gostorg.by
УНП 190055182

ИНФОРМАЦИЯ
О ПРОВЕДЕНИИ ПОВТОРНОГО АУКЦИОНА

Государственное предприятие «Минский областной центр инвестиций и приватизации» (организатор аукциона) по поручению **государственное объединение «Управление бытового обслуживания Минской области»** (продавец) проводит открытый аукцион

по продаже изолированного помещения № 164 с инв. № 600/D-63473
(назначение – торговое помещение)
общей площадью 13,0 кв. м,

расположенного по адресу: Минская область, Минский район, Щомыслицкий с/с, район д. Озерцо, Менковский тракт, 2-164
(изолированное помещение обременено договором аренды по 30.09.2025 г.).

Сведения о земельном участке:
кадастровый номер 623688000001000404, пл. 1,8813 га
(территория перспективного развития г. Минска, площадь 1,8813 га).

Начальная цена без НДС – **10 400,00** бел. руб.
Задаток 10 % от начальной цены – **1 040,00** бел. руб.

Информация о торгах опубликована на сайтах: minsk-region.gov.by, rlt.by, au.nca.by

Аукцион состоится **19.05.2025** в **14.00** по адресу: г. Минск, ул. Чкалова, 5, каб. 324.
Заявления на участие и необходимые документы принимаются по **15.05.2025** до **17.00** по указанному адресу **в каб. 320.**

Тел.: (8017) 516-80-65, 516-80-64, (8029) 102-21-17, (8029) 136-31-11. Тел. для осмотра (8044) 722-03-84.

УНП 600013293

Мясцовае Самакіраванне
Штотыднёвы дадатак газеты ЗВЯЗДА
Газета для выбаршчыкаў і дэпутатаў мясцовых Саветаў
23 красавіка 2025 г. № 15 (796)

ГЭТА ТРЭБА ЖЫВЫМ

Хутка Радаўніца, за ёй — Дзень Перамогі. Сёлета гэтыя два знакавыя для беларусаў дні зусім побач у календарах, і гэта сімвалічна. Шануючы продкаў, даглядаючы іх магілы, мы не можам не ўспомніць тых, каму таксама, як і дзядам-прадзедам, павінны сказаць дзякуй за жыццё. Тых, хто набліжаў Перамогу, хто ваяваў за яе на франтах і ў партызанскіх атрадах, тых, хто стаў нявіннай ахвярай фашысцкіх нелюдзяў. Тых, хто загінуў на нашай зямлі, каб мы на ёй жылі, таму мы ідзём на іх магілы, як да сваіх родзічаў. Даглядаем, прыбіраем, прыносім кветкі. Гэта самае малое, што мы можам зрабіць, каб ім аддзячыць. У нашай краіне няма ні аднаго занядбанага пахавання Вялікай Айчыннай вайны. Апякуецца гэтым мясцовая ўлада, а яшчэ неабыякавыя людзі, якія ведаюць і памятаюць.

З ПАЧУЦЦЁМ АДКАЗНАСЦІ І ЎДЗЯЧНАСЦІ

У Мсціславе на Магілёўшчыне народныя выбраннікі ўзялі пад асабісты кантроль усе воінскія пахаванні ў раёне. Мэта акцыі «Дэпутаты памятаюць» — ахапіць усе без выключэння месцы, дзе пахаваны героі Вялікай Айчыннай. З дапамогай арганізацый, моладзі, насельніцтва народныя выбраннікі рамантуюць помнікі або ўстанаўліваюць новыя, добраўпарадкоўваюць тэрыторыі, саджаюць кветкі. Адбываецца гэта маса і з настроем.

— Рэалізацыя дэпутацкай ініцыятывы па навядзенні санітарнага парадку і добраўпарадкаванні воінскіх пахаванняў набыла ў нас паўсюдны характар, — кажа **старшыня Мсціслаўскага райсавета Алена КЛЕЯНКОВА.** — Нашы дэпутаты выступаюць арганізатарамі, а часам і галоўнымі выканаўцамі гэтых работ. Робіцца ўсё не дзеля «птушачкі», а з пачуццём адказнасці і ўдзячнасці перад героямі вайны. Ініцыятыва ідзе ад сэрца, і людзі ахвотна яе падхопліваюць.

У рамках акцыі дэпутат райсавета, старшыня Хадасоўскага сельсавета Анатоль Пруднікаў навёў парадак на магіле лётчыка Аляксандра Іванавіча Жука, якая знаходзіцца на могілках у вёсцы Тураўка. Мсціслаўская цэнтральная бальніца праводзіць работы па рамонце і добраўпарадкаванні помніка загінулым воінам у вёсцы Каробчына. Андраноўская сярэдняя школа абнавіла ў аграгарадку помнік воінскай славы. А школьнікі аграгарадка Разанцы на чале з дэпутатам Вольгай Селіванавай навялі парадак на брацкім пахаванні ў вёсцы Аслянка.

Дэпутат Алена Зубкова арганізавала работы па бягучым рамонце помніка і добраўпарадкаванні прылеглай тэрыторыі загінулым воінам-землякам у вёсцы Рожава. У аграгарадку Басценавічы Капачоўскага сельсавета на прыборцы розных воінскіх пахаванняў былі задзейнічаны працоўныя ААТ «Бабушкіна крынка», дэпутат райсавета Сяргей Фядосаў разам з вучнямі Капачоўскай сярэдняй школай і актывам КОТГС.

Работнікі паштовай сувязі добраўпарадкавалі брацкую магілу ў вёсцы Каменка. Наведзены парадак на воінскім пахаванні ў вёсцы Малькаўка. Дзякуючы арганізацыі «Бытавыя і паліграфічныя паслугі» і дэпутацкаму корпусу распачаты работы па ўстаноўцы помніка мірным жыхарам, расстраляным 30 мая 1942 года ў вёсцы Несцерава.

— Пералік месцаў прыкладання сіл нашых жыхароў вялікі, — падкрэслівае Алена Клеянкова. — На тэрыторыі раёна 68 воінскіх пахаванняў. І дэпутаты памятаюць пра кожнае з іх.

МЕМАРЫЯЛ У СІТНІЦКІМ ДВАРЫ І ЯШЧЭ 11 ПОМНІКАЎ

Вёска Сітніцкі Двор Лунінецкага раёна Брэсцкай вобласці падзяліла лёс Хатыні — тут фашысты расстралялі і спалілі жывымі 482 чалавекі. Дамы і пабудовы таксама спалілі.

Праўда, пасля вайны вёска адрадзілася. У 1953 годзе паставілі абеліск у памяць аб трагедыі. Пазней быў узведзены мемарыяльны комплекс, які з'яўляецца сімвалам смутку, мужнасці і стойкасці беларускага народа.

— Кожную вясну сюды прыходзяць людзі, каб аддаць даніну павагі і памяці, — расказвае **старшыня Сінкевіцкага сельскага Савета Вольга КЛЕЎЖЫЦ.** — Вось і ўчора вечарам зазірнула сюды, убачыла машыны з віцебскімі, гомельскімі нумарамі. Калі да вяскоўцаў едуць сваякі, яны найперш спыняюцца каля гэтага помніка, бо ў кожнага тут ляжыць нехта з родных...

Паводле слоў кіраўніка мясцовай улады, кожную вясну ў ваколіцах 12 помнікаў падзеям вайны, якія размешчаны на тэрыторыі сельсавета, наводзіцца парадак. Сёлета прыклад у добрай справе падаваў **сенатар, генеральны дырэктар РУПП «Граніт» Эдуард ГАЎРЫЛКОВІЧ.** Працоўны дэсант у складзе прадстаўнікоў названага прадпрыемства, прафсаюзных актывістаў, моладзі прыбыў да помніка. Спачатку ўшанавалі памяць хвілінай маўчання, усклалі кветкі, а потым узяліся за работу. Дарэчы, за вёскай Сітніцкі Двор ёсць некалькі помнікаў, прысвечаных падзеям вайны. Кожнаму з іх удзялілі ўвагу, прыбралі сухія галіны і лісце, пафарбавалі бардзюры і агароджу, разбілі новыя клумбы.

— Мемарыял у Сітніцкім Двары — асаблівы для нас, — кажа Вольга Клеўжыц. — У нас прыгожыя мясціны, цяпер усё пачынае квітнець, а прыходзіш сюды — мароз бяжыць па скуры, бо ляжаць пад гэтымі плітамі старыя і малыя... Хоць за кожным помнікам замацаваны шэфскія арганізацыі, якія іх даглядаюць, мы самі, прадстаўнікі сельвыканкама, заўсёды працуем тут, наводзім

У СВАЁЙ АКРУЗЕ

НА КАНТРОЛІ Ў ДЭПУТАТА

Андрэй КРУПЕНЬКІН актыўна працуе над вырашэннем пытанняў, узнятых выбаршчыкамі

Сваю работу ў акрузе член Пастаяннай камісіі па нацыянальнай бяспецы Палаты прадстаўнікоў Андрэй Крупенькін на гэты раз пачаў з удзелу ў рэспубліканскім суботніку. Разам з дэпутатамі раённага і сельскага Саветаў, супрацоўнікамі райвыканкама, прадстаўнікамі грамадскасці і жыхарамі аграгарадка Мухавец праводзілі добраўпарадкаванне на тэрыторыі помніка землякам.

Удзельнікі працоўнага дэсанта паляпшалі тэрыторыю, прылеглую да архітэктурна-скульптурнай кампазіцыі, узведзенай у 1976 годзе ў гонар 164 чалавек, якія загінулі ў час Вялікай Айчыннай вайны. «Гэта наш маральны абавязак перад людзьмі, якія аддалі жыццё за Радзіму, і тымі, хто перажыў усе жахі вайны, — гаворыць Андрэй Крупенькін. — На тэму вайны напярэдадні 80-гадовага юбілею Перамогі мы гаварылі на сустрэчы з вучнямі старшых класаў у сярэдняй школе вёскі Тамашоўка, якая носіць імя Пятра Клімука. Размова зайшла не толькі аб мужнасці і стойкасці абаронцаў Радзімы, але і аб неабходнасці захавання гістарычнай памяці. На гэтым быў зроблены акцэнт і ў брэсцкай школе № 14 імя Яфіма Фаміна падчас дыялогавай пляцоўкі «І помніць страшна, і забыць нельга...»

Тэму гістарычнай памяці не абыходзілі і ў дарослай аўдыторыі. Гаворка ідзе, напрыклад, пра сустрэчу з калектывам самай маладой паліклінікі абласнога цэнтра — паліклінікі № 5. Парламентарый праінфармаваў аб міжнародным становішчы ў рэгіёне, расказаў аб мерах, якія прымае кіраўніцтва краіны па захаванні бяспекі дзяржавы, бо гэта пытанне цяпер непакоіць кожнага чалавека.

парадак, у тым ліку ўласнымі рукамі. Сёлета яшчэ далучыліся школьнікі, прадстаўнікі працоўных калектываў, нават вучні Мікашэвіцкай школы прыязджалі, каб дапамагчы ў гэтай рабоце. Так што ў Дзень Перамогі не сорамна будзе прыйсці да любога помніка, ускласці кветкі, ушанаваць памяць.

«НАШ СВЯТЫ АБАВЯЗАК»

На ўліку ў Гарадоцкім раёне знаходзіцца 97 воінскіх пахаванняў і пахаванняў ахвяр Вялікай Айчыннай вайны, на якіх знайшлі свой апошні прытулак больш за 31 тысячу савецкіх салдат і афіцэраў, мірных жыхароў. Работа па добраўпарадкаванні гэтых месцаў, бягучым рамонце, падтрыманні ў добрым выглядзе вядзецца пастаянна. Дзесьці — сіламі сельскіх выканаўчых камітэтаў, у іншых выпадках спонсарскую і фізічную дапамогу аказваюць арганізацыі і ўстановы, якія ўзялі шэфства над тым ці іншым аб'ектам.

Свой унёсак ва ўвекавечванне памяці герояў Вялікай Айчыннай робяць і неабыякавыя мясцовыя жыхары, для якіх словы «патрыятызм» і «ўдзячнасць» — не пусты гук. Адны выходзяць на суботнікі, наводзяць парадак, а тыя, хто мае большыя магчымасці, бяруцца за больш маштабную справу. Напрыклад, жыхар вёскі Вялікія Стайкі Вайханскага сельсавета Валянцін Маскалёў за асабістыя сродкі набыў і ўстанавіў новую агароджу на воінскім пахаванні, якое размешчана ў яго вёсцы. Там пахаваны 368 воінаў.

Усяго на тэрыторыі сельскага Савета знаходзяцца пяць воінскіх могілак і адно пахаванне ахвяр вайны. Да кожнага з гэтых памятных месцаў не зарастае народная сцяжына, да добраўпарадкавання актыўна падключаюцца школьнікі, старажылы, прадстаўнікі грамадскіх арганізацый і ўстаноў. «Я ўдзячна жыхарам сельсавета за актыўнасць і ўдзел ва ўвекавечванні памяці аб загінулых. Захаваць і перадаць наступным пакаленням гістарычную праўду, расказаць аб подзвігах салдат той вайны, з якой наш народ выйшаў пераможцам, — наш святы абавязак», — адзначыла **старшыня Вайханскага сельскага Савета Лілія ГРУЗНЕВІЧ.**

У ПАМЯЦЬ АБ ЗЕМЛЯКАХ

На тэрыторыі Каменскага сельсавета, што знаходзіцца на Лагойшчыне пад Мінскам, акрамя помніка рэспубліканскага значэння — мемарыяльнага комплексу «Хатынь» — налічваецца яшчэ некалькі воінскіх пахаванняў. Навядзенню чысціні і парадку на такіх важных аб'ектах мясцовыя ўлады ўдзяляюць асаблівую ўвагу.

Помнік землякам сельсавета — гэта адно з воінскіх пахаванняў, размешчаных на тэрыторыі аграгарадка Камена. Яго стварылі ў далёкім 1969 годзе дзеля ўшанавання памяці 293 мясцовых жыхароў, якія загінулі ў Вялікую Айчынную вайну на франтах і ў партызанах. Пазней сюды ж перанеслі і брацкую магілу.

«Адзін з першых суботнікаў, які адбыўся ў сакавіку, разам з мясцовымі жыхарамі, арганізацыямі і сярэдняй школай мы правялі менавіта тут, — расказвае **старшыня Каменскага сельсавета Аксана ЖОЛУДЗЬ.** — Але работы па навядзенні парадку на зямлі мы праводзім не толькі падчас рэспубліканскіх суботнікаў і свят. Нават у звычайныя дні мы збіраемся каля воінскага пахавання, каб прыбраць лісце, выдаліць лішнюю расліннасць. А некалькі гадоў таму мы перарабілі ўваходную дарожку, цяпер падтрымліваем у належным стане прыступкі да манумента. Усё гэта мы робім не таму, што нас абавязалі, а па поклічы сэрца».

Дарэчы, гэта воінскае пахаванне — адзіны ў Беларусі мемарыял Вялікай Айчыннай вайны з драўлянымі помнікамі на ўваходзе. «Яны былі пабудаваны ў 1975 годзе, і з тых часоў не страцілі сваёй былой прыгажосці. Мы іх падфарбоўваем, даглядаем, не даём знікнуць важнай гісторыі нашага краю. Наогул за воінскім пахаваннем замацавана наша Каменская сярэдняя школа, у якой сёння навучаецца больш за 70 чалавек, а таксама мясцовы клуб. Разам мы прыкладаем усе намаганні, каб гэта памятнае месца заўсёды было дагледжана».

Усяго на тэрыторыі Каменскага сельсавета налічваюцца сем воінскіх пахаванняў. «Акрамя таго, на нашай тэрыторыі ёсць такія пахаванні, якія патрабуюць правядзення пэўных даследчых работ, пасля чаго, магчыма, некаторыя будуць пераведзены ў пералік воінскіх пахаванняў. Сёння яны размешчаны на тэрыторыях грамадзянскіх могілак, іх мы таксама даглядаем. Гэта наша работа і адказная задача, пастаўленая, напэўна, не толькі дзяржавай, але і Госпадам Богам, — захоўваць і аберагаць гістарычную памяць», — падкрэсліла старшыня сельсавета.

Нэлі ЗІГУЛЯ,
Святлана ЯСКЕВІЧ,
Аляксандра ГВОЗДЗЕВА,
Данііл ХМЯЛЬНІЦКІ.

Андрэй Крупенькін — дэпутат па Брэсцкай-Пагранічнай выбарчай акрузе № 4, у якую ўваходзяць Брэсцкі раён і частка Маскоўскага раёна абласнога цэнтра. Таму кожны тыдзень работы ў акрузе размяркоўвае так, каб пабываць на прадпрыемствах, ва ўстановах як горада, так і раёна. На гэты раз сустрэчу і прыём грамадзян ён правёў у Тамашоўскім сельскім Савеце. Змястоўнай назваў дэпутат паездку ў сельгаспрадпрыемства «Маладая гвардыя» Брэсцкага раёна. Дэпутат пабываў на мехдвары, пагутарыў з механізатарамі, пазнаёміўся з ходам сяўбы кукурузы. На нарадзе з кіраўнікамі гаспадаркі абмеркавалі актуальныя пытанні эканомікі і функцыянавання сельгаспрадпрыемства, у тым ліку тыя, якія патрабуюць магчымай карэкціроўкі заканадаўства. Усё сказанае ўзята на заметку дэпутатам.

Гэтым разам Андрэй Крупенькін таксама шмат працаваў над пытаннямі, якія былі агучаны падчас прыёмаў у папярэднія месяцы. Напрыклад, да дэпутата звярнуўся кіраўнік аднаго з сацыяльных пансіянатаў Брэсцкага раёна з просьбай паспрыяць забеспячэнню медыцынскімі кадрамі. Сапраўды, становішча склалася неспрыяльнае: установе, аддаленай ад горада, пагражаў татальны дэфіцыт медсясцёр. Парламентарый абмеркаваў гэту сітуацыю з адказнымі асобамі аблвыканкама. Былі вызначаны як падыходы да вырашэння пытання, так і канкрэтныя меры на найбліжэйшы час.

Мінулы тыдзень у акрузе стаў багатым на падзеі і сустрэчы. Як заўсёды, ажыццёўлены маніторынг цэн. Дэпутат правёў нараду з бізнес-супольнасцю, узяў удзел у пасяджэнні адміністрацыі Маскоўскага раёна Брэста, з ідэалагічным актывам Брэсцкага раёна арганізаваў гутарку па тэме рэалізацыі ўстановак Дырэктывы № 12.

Святлана ЯСКЕВІЧ.
Фота з архіва дэпутата.

МТБанк
Банк свежих решений

БУХГАЛТЕРСКИЙ БАЛАНС
31 марта 2025 года

Наименование банка:
Закрытое акционерное общество «МТБанк»

(в тысячах белорусских рублей)

№ п/п	Наименование статьи	Символ	Пункт примечаний	31.03.2025	31.12.2024
1	2	3	4	5	6
1	**АКТИВЫ**				
2	Денежные средства	1101		311 886	384 294
3	Драгоценные металлы и драгоценные камни	1102		5 342	4 953
4	Средства в Национальном банке	1103		583 897	511 188
5	Средства в банках	1104		497 366	457 480
6	Ценные бумаги	1105		151 329	147 611
7	Кредиты клиентам	1106		2 893 271	2 763 764
8	Производные финансовые активы	1107		-	-
9	Долгосрочные финансовые вложения	1108		1 456	1 456
10	Основные средства и нематериальные активы	1109		123 189	118 247
11	Доходные вложения в материальные активы	1110		-	-
12	Имущество, предназначенное для продажи	1111		65	115
13	Отложенные налоговые активы	1112		-	-
14	Прочие активы	1113		42 042	55 532
15	ИТОГО активы	11		4 609 843	4 444 640
16	**ОБЯЗАТЕЛЬСТВА**				
17	Средства Национального банка	1201		-	-
18	Средства банков	1202		133 984	121 382
19	Средства клиентов	1203		3 524 819	3 425 559
20	Ценные бумаги банка	1204		222 815	189 303
21	Производные финансовые обязательства	1205		-	-
22	Отложенные налоговые обязательства	1206		-	-
23	Прочие обязательства	1207		61 706	64 691
24	ВСЕГО обязательства	120		3 943 324	3 800 935
25	**СОБСТВЕННЫЙ КАПИТАЛ**				
26	Уставный фонд	1211		175 628	65 598
27	Эмиссионный доход	1212		-	-
28	Резервный фонд	1213		284 555	122 131
29	Фонды переоценки статей баланса	1214		18 570	19 947
30	Накопленная прибыль	1215		187 766	436 029
31	ВСЕГО собственный капитал	121		666 519	643 705
32	ИТОГО обязательства и собственный капитал	12		4 609 843	4 444 640

ОТЧЕТ
о прибылях и убытках за период, начинающийся 1 января и заканчивающийся 31 марта 2025 года

Наименование банка:
Закрытое акционерное общество «МТБанк»

(в тысячах белорусских рублей

№ п/п	Наименование статьи	Символ	Пункт примечаний	31.03.2025	31.03.2024
1	2	3	4	5	6
1	Процентные доходы	2011		96 272	66 841
2	Процентные расходы	2012		57 696	29 443
3	Чистые процентные доходы	201		38 576	37 398
4	Комиссионные доходы	2021		61 494	51 971
5	Комиссионные расходы	2022		24 688	20 356
6	Чистые комиссионные доходы	202		36 806	31 615
7	Чистый доход по операциям с драгоценными металлами и драгоценными камнями	203		478	396
8	Чистый доход по операциям с ценными бумагами	204		(675)	425
9	Чистый доход по операциям с иностранной валютой	205		17 499	12 589
10	Чистый доход по операциям с производными финансовыми инструментами	206		0	-
11	Чистые отчисления в резервы	207		10 693	9 546
12	Прочие доходы	208		3 251	4 886
13	Операционные расходы	209		51 420	42 222
14	Прочие расходы	210		2 037	2 732
15	Прибыль (убыток) до налогообложения	211		31 785	32 809
16	Расход (доход) по налогу на прибыль	212		7 666	8 157
17	ПРИБЫЛЬ (УБЫТОК)	2		24 119	24 652

Председатель Правления Д.П. Шидлович

Главный бухгалтер Е.М. Грибанова

Дата подписания: 14 апреля 2025 г.

Адреса интернет-страниц сайта, на которых размещена квартальная отчетность о деятельности Банка:
1. бухгалтерский баланс: https://www.mtbank.by/about/reporting/balance/
2. отчет о прибылях и убытках: https://www.mtbank.by/about/reporting/profit-loss/

УНП 100394906

РУП «ТОРГОВЫЙ ДОМ «ВОСТОЧНЫЙ»

извещает о проведении 03.06.2025 электронных торгов по продаже недвижимого имущества, изъятого, арестованного или обращенного в доход государства в модуле электронной торговой площадки (ЭТП)

Лот № 1. 1/10 доли изолированного помещения с инвентарным номером 500/D-528917 (назначение – Квартира, наименование – Квартира № 99) площадью 58,6 кв. м, расположенного по адресу: г. Минск, ул. Притыцкого, д. 112, кв. 99. **Начальная цена продажи – 21 420,00 бел. руб., задаток – 2 142,00 бел. руб.** Хранитель – Заяц Дина Викторовна.

Лот № 2. Капитальное строение с инвентарным номером 500/С-27057, назначение – здание специализированное иного назначения, наименование – здание специализированное иного назначения лит.В1/к площадью 383,5 кв. м, расположенное на земельном участке с кадастровым номером 500000000002011172, по адресу: г. Минск, ул. Котовского, д. 9а. **Начальная цена продажи – 570 240,00 бел. руб., задаток – 57 024,00 бел. руб.** Постановлением Управления Департамента финансовых расследований Комитета государственного контроля Республики Беларусь по Минской области и г. Минску от 11.05.2023 № б/н наложен арест на недвижимое имущество. Хранитель – Близнюк Олег Михайлович, исполняющий обязанности директора ООО «Сунива» (+37529 6311965).

Лот № 3. Капитальное строение с инвентарным номером 500/С-62980 (назначение – Здание специализированное физкультурно-оздоровительного и спортивного назначения; наименование – Здание специализированное физкультурно-оздоровительного и спортивного назначения площадью 312,0 $м^2$), расположенное на земельном участке с кадастровым номером 500000000002009017 по адресу: г. Минск, ул. Лазо, 16А/1. **Начальная цена продажи – 769 824,00 бел. руб., задаток – 76 982,40 бел. руб.** Постановлением управления Департамента финансовых расследований Комитета государственного контроля Республики Беларусь по Минской области и городу Минску от 11.05.2023 № б/н наложен арест на имущество, постановлением инспекции Министерства по налогам и сборам Республики Беларусь по Заводскому району г. Минска от 29.05.2024 № 103309 наложен арест на имущество. Хранитель – Близнюк Олег Михайлович, исполняющий обязанности директора ООО «Сунива» (+37529 6311965).

Лот № 4. Изолированное помещение с инвентарным номером 500/D-708166410 (назначение – Квартира, наименование – Квартира № 5) площадью 123,4 кв. м, расположенное по адресу: г. Минск, ул. Лазо, 16А-5. **Начальная цена продажи – 330 480,00 бел. руб., задаток – 33 048,00 бел. руб.** Постановлением управления Департамента финансовых расследований Комитета государственного контроля Республики Беларусь по Минской области и городу Минску от 11.05.2023 № б/н наложен арест на имущество, постановлением инспекции Министерства по налогам и сборам Республики Беларусь по Заводскому району г. Минска от 29.05.2024 № 103309 наложен арест на имущество. Хранитель – Близнюк Олег Михайлович, исполняющий обязанности директора ООО «Сунива» (+37529 6311965).

Лот № 5. 1/10 доли в праве собственности на изолированное помещение с инвентарным номером: 500/D-85507 (назначение – Квартира, наименование: Квартира № 2) общей площадью 65,9 кв. м, расположенное на земельном участке с кадастровым номером 500000000008001598 по адресу: г. Минск, ул. Тиражная, 36-2. **Начальная цена продажи – 17 073,00 бел. руб., задаток – 1 707,30 бел. руб.** Запрет совершения регистрационных действий в отношении 1/5 доли в праве собственности, зарегистрированной за Варюхиным Александром Геннадьевичем, запрет совершения регистрационных действий в отношении 1/16 доли в праве пожизненного наследуемого владения Варюхина Александра Геннадьевича. Хранитель – Побойнева Мария Викторовна.

Лот № 6. Объект недвижимости: 1/2 доли в праве собственности на изолированное помещение с инвентарным номером 442/D-2193 (назначение – Квартира, наименование – квартира) площадью 62,2 кв. м, расположенное по адресу: Гродненская обл., Островецкий р-н, г. Островец, ул. Володарского, 70-12. **Начальная цена продажи – 27 432,00 бел. руб., задаток – 2 743,20 бел. руб.** Договор приватизации от 04.09.2013 № 2-837 (Государственная нотариальная контора Островецкого района). Запрещение отчуждения жилого помещения, приобретенного в рассрочку, до полного погашения стоимости жилого помещения (п. 3 ст. 144 Жилищного кодекса Республики Беларусь от 28.08.2012). Хранитель – Букель Оксана Геннадьевна (Букель Виктор Казимирович).

Лот № 7. 1/2 доли в праве собственности на земельный участок с кадастровым номером 623686605101000501 (назначение – Земельный участок для ведения личного подсобного хозяйства) площадью 0,502 га, расположен по адресу: Минская обл., Минский р-н, Сеницкий с/с, д. Сеница. **Начальная цена продажи – 126 000,00 бел. руб., задаток – 12 600,00 бел. руб.** Хранитель – Рабеко Анатолий Вячеславович.

Лот № 8. Земельный участок с кадастровым номером 623881700034000105, площадь 0,0676 га, назначение – земельный участок для ведения коллективного садоводства, расположенный по адресу: Минская обл., Молодечненский р-н, Красненский с/с, садоводческое товарищество «Монолит-92», У-109. **Начальная цена продажи – 2 967,64 бел. руб., задаток – 296,76 бел. руб.** Постановлением следователя отдела по Гомельской области Главного управления по расследованию преступлений в сфере организованной преступности и коррупции Следственного комитета Республики Беларусь от 20.04.2017 № б/н наложен арест на имущество. Хранитель – Матейкович Виктор Иосифович, председатель СТ «Монолит-92 (+37544 5394136).

Лот № 9. 1/2 доля в праве собственности на капитальное строение с инвентарным номером 620/С-14589 (назначение – здание одноквартирного жилого дома, наименование – жилой дом) общей площадью 27,4 кв. м, с составными частями и принадлежностями: одноэтажный бревенчатый дом А1/д с дощатой верандой 1, бревенчатой пристройкой 2, двумя дощатыми 3,5, одним бревенчатым 4 сараями, дощатой уборной 7, расположенное на земельном участке с кадастровым номером 622282003101000113 по адресу: Республика Беларусь, Минская обл., Дзержинский р-н, Добриневский с/с, д. Добринево, д. 35. **Начальная цена продажи – 3 348,00 бел. руб., задаток – 334,80 бел. руб.** Предписание отдела принудительного исполнения Дзержинского района от 08.07.2022 № 50622/24379 о государственной регистрации запрета совершения регистрационных действий в отношении недвижимого имущества, постановлением старшего следователя Центрального (г. Минска) районного отдела Следственного комитета Республики Беларусь от 08.07.2016 № б/н наложен арест на имущество. Хранитель – Ларькова Екатерина Сулеймановна (отдел принудительного исполнения Дзержинского района).

Лот № 10. 3/4 доли в праве собственности на земельный участок с кадастровым номером 623688200004000094 общей площадью (га) 0,0568, расположен по адресу: Минская обл., Минский р-н, Юзуфовский с/с, СТ «Коммунар», 28; 3/4 доли в праве собственности на капитальное строение с инвентарным номером: 600/С-171399 (назначение – Садовый, дачный домик (дача), наименование – Садовый домик), общая площадь 157,0 кв. м, с составными частями и принадлежностями: цокольный этаж, пристройка, погреб, баня, уборная, 2 вольера, расположено по адресу: Минская обл., Минский р-н, Юзуфовский с/с, СТ «Коммунар», 28. **Начальная цена продажи – 19 755,00 бел. руб., задаток – 1 975,50 бел. руб.** Письмо ГУВД Мингорисполкома от 19.03.2007 № Мг/17-251вн о наложении запрета на отчуждение. Хранитель – Пришивалко Валерий Владимирович.

Лот № 11. 1/2 доля в праве собственности на капитальное строение с инвентарным номером: 600/С-111428 (назначение – садовый, дачный домик (дача), наименование – садовый домик), общей площадью 102,8 кв. м, с составными частями и принадлежностями: Двухэтажный каркасно-засыпной садовый домик, состоящий из первого и мансардного этажей, с цокольным этажом (А2/кз), пристройкой 1, уборной 2, расположенное на земельном участке с кадастровым номером 623685200013000176 по адресу: Республика Беларусь, Минская обл., Минский р-н, Острошицко-Городокский с/с, СТ «Здоровье-81», II-113. **Начальная цена продажи – 21 114,00 бел. руб., задаток – 2 111,40 бел. руб.** Постановлением следователя Фрунзенского районного отдела управления по г. Минску Следственного комитета Республики Беларусь от 09.11.2018 № б/н наложен арест на имущество. Хранитель – Шестакова Инна Алексеевна.

УСЛОВИЯ

1. Победитель электронных торгов либо в случае, если заявление на участие в торгах подано только одним участником, и он согласен приобрести Объект по начальной цене, увеличенной на 5 (пять) процентов (далее – Претендент на покупку), не позднее 3 (трех) рабочих дней со дня проведения торгов на основании счета-фактуры возмещает затраты на организацию и проведение электронных торгов и оплачивает стоимость приобретенного объекта не позднее 20 (двадцати) рабочих дней со дня проведения торгов. Указанный срок перечисления денежных средств победителем торгов может быть на основании его письменного ходатайства однократно продлен подразделением Департамента по гуманитарной деятельности Управления делами Президента Республики Беларусь, но не более чем на 20 рабочих дней.

2. На Претендента на покупку распространяются правила и условия, установленные законодательством Республики Беларусь для победителя торгов. Организация и проведение электронных торгов осуществляются в соответствии с действующим законодательством Республики Беларусь.

3. Порядок (Регламент) проведения электронных торгов указан на сайте https://torgikonfiskat.by в разделе «Недвижимость».

Аукцион состоится 03.06.2025 в 15.00
в модуле электронной торговой площадки (ЭТП)
РУП «Торговый дом «Восточный» (https://torgikonfiskat.by)

Представление заявления на участие в электронных торгах осуществляется после размещения объявления (извещения) о предстоящих электронных торгах в модуле ЭТП. Для участия в электронных торгах заявителю, желающему принять участие, необходимо зарегистрироваться в качестве участника. Регистрация участников электронных торгов производится посредством:

- ознакомления с порядком проведения электронных торгов (Регламентом);
- перечисления задатка на расчетный банковский счет Организатора аукциона: р/с BY53 AKBB 3012 0134 7111 1530 0000, БИК AKBBBY2X, ОАО «АСБ Беларусбанк» ЦБУ № 514, г. Минск, ул. Сурганова, 47а, получатель – РУП «Торговый дом «Восточный», УНП 101127633, ОКПО 37411910. Назначение платежа: задаток для участия в аукционе по продаже капитального строения (изолированного помещения), Лот №___, проводимом **3 июня 2025 года;**
- подачи заявления с использованием функциональных возможностей модуля ЭТП.

К заявлению прикладывается изображение документов, подтверждающих перечисление задатка.

Окончание приема заявлений – 29.05.2025 в 15.00.
Торги проводятся с 9.00 до 21.00 в рабочие дни.

В ходе электронных торгов любой участник имеет право на новое ценовое предложение, которое должно превысить предыдущее предложение. Величина первого шага составляет 5 (пять) процентов от начальной цены выставленного на электронные торги лота. Все последующие шаги производятся участниками путем увеличения последней предложенной цены. Величина каждого шага составляет 5 (пять) процентов от предыдущей цены лота. Возможность делать ставку предоставляется участникам с использованием функциональных возможностей ЭТП. В течение 10 (десяти) минут со времени начала электронных торгов участникам предлагается внести предложение о приобретении предмета электронных торгов по начальной цене, повышенной на величину первого шага электронных торгов. В случае если в течение указанного времени:

внесено предложение о приобретении предмета электронных торгов по начальной цене, повышенной на величину первого шага электронных торгов, то время для внесения следующих предложений об увеличенной на шаг электронных торгов цене предмета электронных торгов продлевается на 10 (десять) минут со времени внесения указанного и каждого следующего предложения. Если в течение 10 (десяти) минут после внесения очередного предложения следующее предложение не внесено, электронные торги завершаются;

не внесено ни одного предложения о приобретении предмета электронных торгов по начальной цене предмета электронных торгов, повышенной на величину первого шага электронных торгов, то электронные торги завершаются.

Участник может отозвать заявление на участие в электронных торгах до 12 (двенадцати) часов рабочего дня, предшествующего дню проведения электронных торгов.

Электронные торги до их начала могут быть перенесены на более поздний срок, отменены, а также лот (его часть) может быть снят с торгов только по письменному указанию Департамента (подразделения Департамента) по гуманитарной деятельности Управления делами Президента Республики Беларусь в случае, если проведение конкретных электронных торгов противоречит действующему законодательству Республики Беларусь.

Контакты организатора аукциона:
+375 44 763 62 63; +375 17 275 75 12.

Извещение о проведении повторных аукционных торгов по продаже не завершенных строительством незаконсервированных жилых домов и земельных участков в г. Бресте в частную собственность граждан Республики Беларусь

№ лота	Наименование объекта/ Адрес участка	Кадастровый номер	Общая площадь (га)	Целевое назначение использования участка	Начальная цена предмета аукциона (руб.)	Сумма задатка (руб.)	Расходы по подготовке зем.-кадастр. док. (руб.)	Ограничения и условия в его использовании	Инженерное обеспечение земельного участка
1	Не завершенный строительством незаконсервированный одноквартирный жилой дом в г. Бресте, **переулок Боровой 2-й, 13** и земельный участок	140100000001023226	0,1024	Для строительства и обслуживания одноквартирного жилого дома	**136 556,01** (99 128,81 – не завешенный строительством незаконсервированный жилой дом, 37 427,20 – земельный участок)	27 000,00	**4 745,14**	0,0001 га – охранная зона электрических сетей напряжением до 1000 вольт; 0,0011 га – охранная зона объектов газораспределительной системы (газопровод среднего давления); 0,1024 га – на мелиорируемых (мелиорированных) землях	Существует возможность подключения к системам газоснабжения, водоснабжения, электроснабжения

Победитель аукциона обязан возместить затраты в соответствии с Положением «О порядке возмещения лицом, которому предоставлен земельный участок, затрат на строительство, в том числе проектирование, объектов распределительной и транспортной инфраструктуры к такому земельному участку», утвержденным постановлением Совета Министров Республики Беларусь от 01.04.2014 г. № 298, и решением Брестского городского исполнительного комитета от 06.12.2021 г. № 1619

Размер штрафа, уплачиваемый в случаях, определенных Положением «О порядке продажи не завершенных строительством незаконсервированных жилых домов, дач с публичных торгов», утвержденным постановлением Совета Министров Республики Беларусь от 23.03.2018 г. № 220, и Указом Президента Республики Беларусь «О некоторых вопросах проведения аукционов (конкурсов)» от 05.05.2009 г. № 232	**4 200,00 руб.**
Организатор аукционных торгов – КУП «Брестский городской центр по управлению недвижимостью» г. Брест, ул. Ленина, 50-23. Контактный телефон 53 81 92	**Задаток в размере до 20 % от начальной цены предмета аукциона (лота) перечисляется КУП «Брестский городской центр по управлению недвижимостью» на р/с № BY73AKBB30127803600111000000 в ОАО «АСБ Беларусбанк» г. Минск, код банка AKBBBY2X, УНП 290433924 в срок до 16.00 06.05.2025 г.**

Аукцион проводится в соответствии с Положением «О порядке продажи не завершенных строительством незаконсервированных жилых домов, дач с публичных торгов», утвержденным постановлением Совета Министров Республики Беларусь от 23.03.2018 г. № 220, и состоится при наличии не менее двух участников. В аукционе могут участвовать граждане Республики Беларусь.

Перечень документов, представляемый участником аукциона: заявление на участие в аукционе; документ, подтверждающий внесение суммы задатка (задатков); **гражданином** – копия документа, содержащего его идентификационные сведения, без нотариального засвидетельствования; **представителем гражданина** – нотариально удостоверенная доверенность; **представителем или уполномоченным должностным лицом юридического лица** – доверенность, выданная юридическим лицом, или документ, подтверждающий полномочия должностного лица, копии документов, подтверждающих государственную регистрацию юридического лица без нотариального засвидетельствования, документ с указанием банковских реквизитов юридического лица.

При подаче документов на участие в аукционе граждане, представители граждан предъявляют паспорт или иной документ, удостоверяющий личность.

Лицо, желающее принять участие в аукционе, обязано подписать с организатором торгов Соглашение, определяющее взаимные права и обязанности сторон в процессе подготовки и проведения аукциона. Порядок осмотра объекта осуществляется участником аукциона по согласованию с организатором торгов.

Победитель аукциона либо единственный участник несостоявшегося аукциона, выразивший согласие на предоставление предмета аукциона по начальной цене, увеличенной на 5 %, обязан:

• в течение 10 рабочих дней со дня утверждения протокола о результатах аукциона либо признания аукциона несостоявшимся в размере, определенном соответствующим протоколом аукционных торгов:

- часть оплаты предмета аукциона (часть платы – в случае предоставления рассрочки ее внесения в установленном порядке за земельный участок), за вычетом суммы, причитающейся за не завершенный строительством незаконсервированный одноквартирный жилой дом;
- часть платы за предмет аукциона – цена продажи не завершенного строительством незаконсервированного одноквартирного жилого дома, исчисленную пропорционально его удельному весу в начальной цене предмета аукциона, за вычетом расходов, понесенных на оплату оценки;
- возместить расходы, понесенные городским бюджетом по изготовлению земельно-кадастровой документации и государственной регистрации земельного участка;
- компенсировать организатору аукциона затраты на организацию и проведение аукциона, в том числе расходы, связанные с изготовлением и предоставлением участникам аукциона документации, необходимой для его проведения (окончательный размер которых определяется до аукциона и фиксируется в соответствующих ведомостях ознакомления участников);

• подать заявление о государственной регистрации права на не завершенный строительством незаконсервированный одноквартирный жилой дом и частной собственности на земельный участок в РУП «Брестское агентство по государственной регистрации и земельному кадастру» в течение двух месяцев со дня подписания протокола о результатах аукциона либо признания аукциона несостоявшимся;

• в течение одного месяца с момента государственной регистрации получить разрешение на проведение проектно-изыскательских работ и строительство одноквартирного жилого дома и нежилых построек на придомовой территории на предоставленном земельном участке;

• разработать в установленном порядке проектную документацию на строительство одноквартирного жилого дома;

• представить изготовленную проектную документацию на согласование в Брестский городской исполнительный комитет;

• завершить строительство объекта в сроки, установленные действующим законодательством.

Аукцион состоится 13 мая 2025 г. в 11.00 по адресу: г. Брест, ул. Энгельса, 3, актовый зал.
Заявления на участие в аукционе принимаются с 8.30. 23.04.2025 г. до 16.00 06.05.2025 г. (перерыв с 13.00 до 14.00; вых.: суб., вс.) по адресу: г. Брест, ул. Ленина, 50-23.
Контактный телефон 53 81 92. Сайты: www.bgcn.by, www.city.brest.by, www.brest-region.gov.by и www.gki.gov.by

СЯЎБА-2025

ШТО ПАСЕЕШ — ТОЕ І ЗБЯРЭШ

Як у паўночным рэгіёне праходзіць пасяўная кампанія

Віцебшчына набірае абароты сяўбы. Па даных на 21 красавіка, аграрыі вобласці пасеялі 83,3 тысячы гектараў ранніх збожжавых і зернебабовых культур, або выканалі 64,8 % ад плана. Пад яравы рапс занята 4,6 тысячы гектараў, пад лён — 5,6 тысячы гектараў. Многія раёны ўжо прыступілі да сяўбы царыцы палёў — кукурузы.

У спісе раёнаў-лідараў, што аператыўна выконваюць заданне, — Докшыцкі. Яравы клін тут сёлета складае 13 706 гектараў. Найбольшыя плошчы яравой сяўбы ў ААТ «Таргуны» — звыш 4 тысяч гектараў, ААТ «Докшыцкі райаграсэрвіс» — 2529 гектараў і ў ААТ «Барсучанка» — там клін складае 2150 гектараў. Сёлета пад яравыя збожжавыя і зернебабовыя культуры ў раёне адведзена 6603 гектара, яравы рапс займае 403 гектара, аднагадовыя травы на зялёны корм — 2000 гектараў, кукуруза на сілас — 4600 гектараў.

На ўчарашні дзень аграрыі Докшыцкага раёна завяршылі сяўбу ранніх збожжавых і зернебабовых культур на плошчы звыш 5400 гектараў, цяпер на парадку дня — аднагадовыя травы на зялёны корм, яравы рапс, шматгадовыя травы (у іх ліку 226 гектараў люцэрны). Механізатары рыхтуюць глебу пад кукурузу на зерне і зялёны корм, апрацоўваюць азімы рапс ад шкоднікаў, уносяць арганічныя і мінеральныя ўгнаенні, праводзяць хімпраполку азімых збожжавых культур.

У адкрытым акцыянерным таварыстве «Барсучанка» сёлета пад яравы клін адведзена 2150 гектараў, у тым ліку пад збожжавыя і зернебабовыя — 990, аднагадовыя травы на корм і кукурузу на сілас — 500 і 750 гектараў адпаведна. Аграрыі адной з вядучых гаспадарак Докшыччыны ўжо завяршылі сяўбу ранніх культур, цяпер вядзецца падсеў аднагадовых і шматгадовых траў, падрыхтоўка глебы.

Красавік у паўночным рэгіёне радуе звышнатуральным цяплом, таму механізатары імкнуцца задзейнічаць з карысцю кожную пагодлівую хвіліну, каб якасна закласці аснову будучага ўраджаю. Ад відна да відна гэтымі днямі шчыруе і вопытны **трактарыст-машыніст ААТ «Барсучанка» Аляксандр РАМАШОЎ.** Сёлетняя пасяўная кампанія ў працоўным летапісе мужчыны дваццаць шостая па ліку. Ужо шмат гадоў запар ён задзейнічаны на падрыхтоўцы глебы. Пасля заканчэння сяўбы Аляксандр Мікалаевіч прыступіць да трамбоўкі зялёнай масы. Любоў да сельскай гаспадаркі механізатар пераняў ад дзеда, які так жа, як і Аляксандр, ганарыўся сваёй прафесіяй.

«Пасяўная ідзе па плане, надвор'е спрыяе. Усё ж расціць хлеб — гэта вечная справа, як бы далёка не зайшоў прагрэс», — дзеліцца настроем трактарыст.

«Імкнёмся правесці пасяўную кампанію ў аптымальна сціслыя тэрміны з захаваннем усіх тэхналагічных працэсаў, каб у ліку першых выканаць дзяржаўны заказ, забяспечыць хлебам нашых людзей і якаснымі кармамі жывёлу», — заключыў **кіраўнік ААТ «Барсучанка» Сяргей МАСКАЛЁНАК.**

Аляксандра ГВОЗДЗЕВА.
Фота Віктара ІВАНЧЫКАВА.

Информационное сообщение о проведении аукциона на право аренды земельных участков в г. Жодино

Место расположения земельного участка и кадастровый номер	**Земельный участок, расположенный по ул. Труда, 1А в г. Жодино, 641300000004001532**	**Земельный участок, расположенный по ул. Зеленоборской, 11 в г. Жодино, 641300000004001531**	**Земельный участок, расположенный по ул. Труда, 9 в г. Жодино, 641300000004001240**
Номер лота	1	2	3
Целевое назначение	Для строительства и обслуживания производственно-складской базы (код по классификатору 1 16 00 – земельный участок для размещения объектов иного назначения). Срок аренды **20 лет**	Для строительства и обслуживания объекта промышленного и коммунально-складского назначения (код по классификатору 1 16 00 – земельный участок для размещения объектов иного назначения). Срок аренды **20 лет**	Для строительства и обслуживания торгового центра (код по классификатору 1 16 03 – земельный участок для размещения объектов розничной торговли). Срок аренды **20 лет**
Площадь	**2,7367 га**	**3,1711**	**1,5360 га**
Условия предоставления земельного участка, характеристика расположенных на земельном участке инженерных сооружений	- без изменения целевого назначения; - организация подъездов и подходов в твердых покрытиях; - благоустройство прилегающей территории и строительство внеплощадочных инженерных сетей к объекту согласно проектной документации; - снос существующих дикорастущих деревьев и кустарников	- без изменения целевого назначения; - организация подъездов и подходов в твердых покрытиях; - благоустройство прилегающей территории и строительство внеплощадочных инженерных сетей к объекту согласно проектной документации; - снос существующих дикорастущих деревьев и кустарников	- без изменения целевого назначения; - при необходимости вынос сетей из пятна застройки; - организация подъездов и подходов в твердых покрытиях; - благоустройство прилегающей территории и строительство внеплощадочных инженерных сетей к объекту согласно проектной документации
Условия развития инфраструктуры застраиваемой территории	Возможность подключения к инженерным сетям: водоснабжение, газоснабжение, канализация, ливневая канализация, тепловая сеть, электроснабжение	Возможность подключения к инженерным сетям: водоснабжение, газоснабжение, канализация, электроснабжение	Возможность подключения к инженерным сетям: водоснабжение, газоснабжение, канализация, ливневая канализация, тепловые сети, электроснабжение
Ограничения в использовании	Площадью 1,5569 га – природные территории, подлежащие специальной охране (водоохранная зона р. Плиса); площадью 0,0081 га – охранная зона электрических сетей	Площадью 0,0045 га – охранная зона линий, сооружений электросвязи и радиофикации	Площадью 1,5360 га – природные территории, подлежащие специальной охране (водоохранная зона вдхр. Жодинское); площадью 0,0685 га – охранная зона линий, сооружений электросвязи и радиофикации; площадью 0,3928 га – охранная зона электрической сети; площадью 0,1716 га – охранная зона объектов газораспределительной системы
Начальная цена предмета аукциона, бел. руб.	**61 096,83**	**70 794,81**	**49 751,04**
Затраты	**12 661,21 + затраты на публикацию в СМИ**	**10 197,09 + затраты на публикацию в СМИ**	**8 682,66 + затраты на публикацию в СМИ**
Сумма задатка, бел. руб.	**6 109,68**	**7 079,48**	**4 975,10**
Дата проведения аукциона	**22.05.2025**	**22.05.2025**	**22.05.2025**
Последний день приёма заявлений	**16.05.2025**	**16.05.2025**	**16.05.2025**
Время проведения аукциона	**14.30**	**14.40**	**14.50**

Подробная информация об объявленном аукционе размещена на официальных сайтах Минского облисполкома https://minsk-region.gov.by, Государственного комитета по имуществу https://au.nca.by и Жодинского горисполкома https://zhodino.gov.by

Контактные телефоны для справок в г. Жодино: 80177549093, 80177548574

Информационное сообщение о проведении аукциона по продаже земельных участков в частную собственность в г. Жодино

Место расположения земельного участка и кадастровый номер	**Земельный участок по ул. Озерной, 72А в г. Жодино, 641300000004001530**	**Земельный участок по ул. Слуцкой, 1Г в г. Жодино, 641300000001003257**
Номер лота	1	2
Целевое назначение	Для строительства и обслуживания одноквартирного жилого дома (код по классификатору 1 09 02 – земельный участок для размещения объектов усадебной застройки (строительства и обслуживания одноквартирного (блокированного) жилого дома, обслуживания зарегистрированной организацией по государственной регистрации недвижимого имущества, прав на него и сделок с ним квартиры в блокированном жилом доме))	Для строительства и обслуживания одноквартирного жилого дома (код по классификатору 1 09 02 – земельный участок для размещения объектов усадебной застройки (строительства и обслуживания одноквартирного (блокированного) жилого дома, обслуживания зарегистрированной организацией по государственной регистрации недвижимого имущества, прав на него и сделок с ним квартиры в блокированном жилом доме))
Площадь	**0,0816 га**	**0,1222 га**
Условия предоставления земельного участка, характеристика расположенных на земельном участке инженерных сооружений	Без изменения целевого назначения	Без изменения целевого назначения
Условия развития инфраструктуры застраиваемой территории	Возможность подключения к инженерным сетям: электроснабжение, водоснабжение, канализация, газоснабжение, сети связи	Возможность подключения к инженерным сетям: электроснабжение, водоснабжение, сети связи, газоснабжение
Ограничения в использовании	Площадью 0,0816 га – природные территории, подлежащие специальной охране (водоохранная зона вдхр. Жодинское); площадью 0,0095 га – охранная зона электрической сети; площадью 0,0005 га – охранная зона объектов газораспределительной системы	Площадью 0,1222 га – природные территории, подлежащие специальной охране (зона санитарной охраны источников питьевого водоснабжения централизованных систем питьевого водоснабжения), водозабор «Северный» (3 пояс); площадью 0,0047 га – охранная зона электрической сети; площадью 0,0033 га – охранная зона объектов газораспределительной системы
Начальная цена предмета аукциона, бел. руб.	**11 334,24**	**25 405,38**
Затраты	**4 240,12 + затраты на публикацию в СМИ**	**4 408,58 + затраты на публикацию в СМИ**
Сумма задатка, бел. руб.	**1 133,42**	**2 540,54**
Дата проведения аукциона	**22.05.2025**	**22.05.2025**
Последний день приема заявлений	**16.05.2025**	**16.05.2025**
Время проведения аукциона	**14.10**	**14.20**

Подробная информация об объявленном аукционе размещена на официальных сайтах Минского облисполкома https://minsk-region.gov.by, Государственного комитета по имуществу https://au.nca.by и Жодинского горисполкома https://zhodino.gov.by

Контактные телефоны для справок в г. Жодино: 80177549093, 80177548574

Мясцовае Самакіраванне. Газета для выбаршчыкаў і дэпутатаў мясцовых Саветаў

РЭГІСТРАЦЫЙНАЕ ПАСВЕДЧАННЕ № 15 ад 17 лютага 2009 года выдадзена Міністэрствам інфармацыі Рэспублікі Беларусь.

Заснавальнікі: Савет Рэспублікі Нацыянальнага сходу Рэспублікі Беларусь, Палата прадстаўнікоў Нацыянальнага сходу Рэспублікі Беларусь, Рэдакцыйна-выдавецкая ўстанова «Выдавецкі дом «Звязда».

Выдавец — Рэдакцыйна-выдавецкая ўстанова «Выдавецкі дом «Звязда»

Дырэктар — галоўны рэдактар АНУФРЫЕВА Вольга Аляксандраўна.

www.zviazda.by

e-mail: info@zviazda.by

(для зваротаў): zvarot@zviazda.by

АДРАС РЭДАКЦЫІ:
220013, г. Мінск, вул. Б. Хмяльніцкага, 10а.
КАНТАКТНЫ ТЭЛЕФОН 311 17 35;
e-mail: info@zviazda.by

Газета аддрукавана ў Рэспубліканскім унітарным прадпрыемстве «Выдавецтва «Беларускі Дом друку». ЛП № 38200000007667 ад 03.04.2004. 220013, г. Мінск, праспект Незалежнасці, 79/1.

Тыраж 12.322. Нумар падпісаны ў 19.30 22 красавіка 2025 года.

АЛЁ, НАРОД!..

ВЯСЁЛЫЯ І ЦІКАВЫЯ ГІСТОРЫІ АД ЧЫТАЧОЎ «ЗВЯЗДЫ»

Вядучая рубрыкі Валянціна ДОЎНАР.

ДЗЕ КУХАРАЎ ШЭСЦЬ, ТАМ НЯМА ЧАГО ЕСЦЬ

...Гэтага нашага мястэчкоўца і змалку, і ў старасці звалі Грышкам, бо Рыгорам ён так і не стаў. Праставаты быў, часам хітраваты — нечым падобны да вядомага Несцеркі. У маладосці шавецкую справу асвоіў: па восені браў на плечы мяшок з адпаведным рыштункам ды ішоў у заробкі, найчасцей — па вёсках (бо ў мястэчку вялікая канкурэнцыя). А сяляне з ахвотай давалі шаўцу прытулак (і, вядома ж, работу), запрашалі да стала...

У тую зімку Грышка нейкі час жыў і працаваў у свайго добрага знаёмца Базыля. Сям'я ў яго была досыць вялікая: два дарослыя сыны з жонкамі, дзве дачкі з мужамі-прымакамі, сам гаспадар са сваёй палавінай. Дзесяць душ дарослых... І амаль столькі малых... Работы ў шаўца — хоць каўшом бяры, бо трэба ж і паношаны абутак падладзіць, і валёнкі ўсім паабшываць, і новыя боты справіць. Грышка цэлымі днямі шчыраваў, нікому не замінаў, а неяк — дык яшчэ і дапамог...

Базыліха ў той дзень (майстар бачыў) запаліла ў печы, паставіла гаршкі: гэты — з ежай на снеданак, той — на абед... На хвілінку адхінулася: па нешта пайшла ў склеп.

Большая з дачок, якая абірала бульбу, згледзела, што адну са страў маці не пасаліла, а таму дастала чыгун з печы, укінула солі, пабоўтала яшчэ, каб разышлася — паставіла варыва назад да агню.

Тым часам другая дачка, падаўшы кароў, зайшла ў кухню і, ведаючы матулін грэх (нешта забыцца альбо недасаліць), выцягнула бліжэйшы гаршчок, паспытала кулеш, трохі падсаліла — паставіла на месца.

Пасля гэтага са склепа вярнулася Базыліха, успомніла, што страву ж яна не саліла... Прыйшлося дастаць з печы, выправіць сваю памылку. Пакаштаваць, праўда, не паспела, бо з двара яе паклікаў Базыль. Ведаючы, што ён чакаць не любіць, жонка паставіла гаршчок у печ і выскачыла з хаты...

Яе месца ў кухні ледзь не адразу заняла нявестка, якая ў той дзень «сядзела» з дзецьмі. Зірнуўшы ў печ, яна ўбачыла, што ў бліжнім чыгуне бялее варыва. З гэтым было трэ нешта рабіць: маладзіца выцягнула гаршчок, даліла ў яго вады, а раз даліла, то і пасаліла.

Грышка падлічыў: соль у чыгун падсыпалі аж чатыры гаспадыні, і стаў чакаць, што ж будзе далей.

Надышоў час снедаць. Жанкі накрылі на стол: парэзалі хлеб, разлажылі лыжкі, разлілі па міскам кулеш — сям'я размясцілася за сталом. Першым — пасля малітвы — за лыжку ўзяўся найстарэйшы: пакаштаваў страву, скрывіўся, як з серады на пятніцу, грозна спытаў:

— Хто варыў?

— Я, — спалохана прызналася Базыліха.

— Не можа быць? — не паверыў гаспадар. — Ты што — першы дзень замужам?! Не ведаеш, колькі солі трэба ў гаршчок?!

Справа прымала сур'ёзны абарот, таму старэйшы з сыноў вырашыў заступіцца за маці: сказаў, што соль купляў ён і на гэты раз не ў Моні, — у іншага крамніка... І яна, відаць, болей солкая, чым звычайна.

Дочкі таксама па чарзе прызналіся, што падсольвалі страву, бо думалі: маці забылася. Не змаўчала і нявестка...

— Дзе кухараў шэсць, там няма чаго есць?! — кінуўшы лыжку, усхадзіўся Базыль.

— Пяць кухараў, — ціха паправіў яго шавец. — Бо я ж бачыў, што страву солячь усе, і таксама далучыўся — дробку-другую сыпнуў.

У Грышавых руках тая дробка цягнула на добрую лыжку, таму сцены ў хаце аж скалануліся ад рогату! Маладыя трымаліся за жываты і выцiралі слёзы, дзеці, што называецца, палезлі пад стол. Гаспадар і той не стрымаўся:

— Во, — сказаў, — парагаталі і есці не трэба!

Але ж гаспадыні тым часам ужо зносілі, штось іншае сталі на стол. Без куляшу можна было абысціся, без згоды ў сям'і — не дай бог!

Н. А. Кандрашонак,
г. Петрыкаў.

Надвор'е на заўтра

Горад	Ціск	Ноччу	Днём
МІНСК	759 мм рт.сл.	+11..+12°C	+19..+20°C
ВІЦЕБСК	759 мм рт.сл.	+10..+11°C	+17..+19°C
МАГІЛЁЎ	759 мм рт.сл.	+12..+13°C	+19..+20°C
ГОМЕЛЬ	758 мм рт.сл.	+12..+13°C	+18..+22°C
ГРОДНА	760 мм рт.сл.	+7..+9°C	+19..+20°C
БРЭСТ	759 мм рт.сл.	+9..+11°C	+20..+23°C

Паводле дадзеных Белгідрамета

Месяц

Апошняя чвэрць 21.04—26.04. Месяц у сузор'і Рыб.

Геамагнітныя ўзрушэнні

22 гадз., 01 гадз., 04 гадз., 07 гадз., 10 гадз., 13 гадз., 16 гадз., 19 гадз.

Абазначэнні:
— невялікія геамагнітныя ўзрушэнні
— слабая геамагнітная бура
— малая геамагнітная бура
— умераная геамагнітная бура

...у суседзяў

МАСКВА +17..+19°C

С.-ПЕЦЯРБУРГ +7..+9°C

Фота Лізаветы ГОЛАД.

СКАНВОРД

ПРАВЕРЦЕ, КАЛІ ЛАСКА, АДКАЗЫ

Па гарызанталі: Авангард. Цырк. Стратэг. Базар. Ахапак. Завала. Яна. Рот. Брава. Кума. Гарт. Гну. Ясакар. Апока. Ладан. Ала.

Па вертыкалі: Вакса. Натр. Азот. Друг. Дыназаўр. Трал. Ага. Эканом. Хам. Пярун. Катар. Айва. Бог. Агу. Арыя. Рапа. Бакал. Сала. Кода. Рана.

Склаў Юрый ФАЛІНСКІ,
г. Мінск.

23 КРАСАВІКА | Даты | Падзеі | Людзі

У краіне

1586 год — горад Нясвіж атрымаў магдэбургскае права і герб — «поле шчыта рассякаецца на дзве часткі; у правай, залатога колеру, палова чорнага арла, а ў левай — дзесяць касых вырубаў — залатога, блакітнага і чырвонага колераў». У сучасной Беларусі афіцыйны статус атрымаў 23 снежня 1999 года.

1886 год — нарадзіўся (мяст. Пасадзец, цяпер Лагойскі раён) Змітрок Бядуля, беларускі паэт, празаік, публіцыст і мовазнаўца. Удзельнік беларускага нацыянальна-вызваленчага руху пачатку XX ст. Першы твор надрукаваны ў газеце «Наша Ніва» ў 1910 годзе, ім стала імпрэсія «Пяюць начлежнікі». Аўтар аповесцяў «Салавей», «Набліжэнне», «У дрымучых лясах», двухтомнага рамана «Язэп Крушынскі», кнігі «Выбраныя творы», шматлікіх твораў для дзяцей і інш.

1910 год — нарадзіўся Сяргей Рыгоравіч Церашкевіч, Герой Савецкага Саюза (1945, пасмяротна). У Вялікую Айчынную вайну з 1941 г. — на фронце. Камандзір роты старшы лейтэнант Церашкевіч вызначыўся ў баях каля в. Галаўчын Бялыніцкага раёна: рота пад яго камандаваннем 26 чэрвеня 1944 г. фарсіравала рэкі Бася і Днепр, захапіла плацдарм, у крытычны момант бою Церашкевіч са звязкам гранат кінуўся пад варожы танк.

1934 год — нарадзіўся (в. Вераскава, цяпер у Навагрудскім раёне) Уладзімір Міхайлавіч Конан, беларускі філосаф, гісторык, культуролаг, літаратурны крытык, доктар філасофскіх навук. З 1962 г. працаваў у Інстытуце філасофіі і права НАН Беларусі. Лаўрэат Дзяржаўнай прэміі Беларусі.

У свеце

303 год — па загадзе рымскага імператара Дыяклетыяна ў Палесціне абезгаловілі хрысціянскага воіна Георгія Перамаганосца, які пазней быў кананізаваны царквой.

1985 год — адбыўся Пленум ЦК КПСС, на якім афіцыйна быў абвешчаны курс на перабудову — рэфармаванне грамадска-гаспадарчага і дзяржаўнага ладу Савецкага Саюза.

ЗВЯЗДА БЕЛАРУСКАЯ ГАЗЕТА

ЗАСНАВАЛЬНІКІ: Савет Рэспублікі Нацыянальнага сходу Рэспублікі Беларусь, Палата прадстаўнікоў Нацыянальнага сходу Рэспублікі Беларусь, Савет Міністраў Рэспублікі Беларусь

Выдавец — Рэдакцыйна-выдавецкая ўстанова «Выдавецкі дом «Звязда».

Рэгістрацыйнае пасведчанне нумар 2 ад 17 лютага 2009 года, выдадзенае Міністэрствам інфармацыі Рэспублікі Беларусь.

Дырэктар — галоўны рэдактар АНУФРЫЕВА Вольга Аляксандраўна.

АДРАС: 220013, г. Мінск, вул. Б. Хмяльніцкага, 10а.

ТЭЛЕФОНЫ Ў МІНСКУ: прыёмнай – 311 17 13 (тэл./факс); аддзелаў: пісьмаў — 311 17 44, маркетынгу — 263 66 73, бухгалтэрыі — 311 17 16.

прыём рэкламы тэл./факс: 311 17 27, e-mail: reklama@zviazda.by

Матэрыялы, пазначаныя гэтым значком, носяць рэкламны характар. Адказнасць за змест рэкламы нясуць рэкламадаўцы.

Аўтары апублікаваных матэрыялаў нясуць адказнасць за падбор і дакладнасць фактаў. Іх меркаванні не заўсёды супадаюць з меркаваннем рэдакцыі. Рэдакцыя па сваім меркаванні адбірае і публікуе адрасаваныя ёй пісьмы. Перадрук матэрыялаў, апублікаваных у «Звяздзе», толькі з дазволу рэдакцыі.

www.zviazda.by

e-mail: info@zviazda.by (для зваротаў): zvarot@zviazda.by

Газета аддрукавана ў Рэспубліканскім унітарным прадпрыемстве «Выдавецтва «Беларускі Дом друку». ЛП № 38200000007667 ад 30.04.2004. 220013, Мінск, прасп. Незалежнасці, 79/1. Выходзіць 5 разоў на тыдзень.

Тыраж 12 322. Індэкс 63850. Зак. № 792.

Нумар падпісаны ў 19.30 22 красавіка 2025 года.

М 1 2 3 4 5 6 7 8 9 10 11 12
П 1 2 3 4 5 6 7 8 9 10 11 12