ПРЭЗІДЭНТ БЕЛАРУСІ НАВЕДАЕ З РАБОЧЫМ ВІЗІТАМ КІТАЙ, ДЗЕ ПРОЙДУЦЬ САМІТ ШАС І ВАЕННЫ ПАРАД

РОДНАЯ ГАЗЕТА НА РОДНАЙ МОВЕ

ЗВЯЗДА

Выдаецца з 9 жніўня 1917 г.

30 ЖНІЎНЯ 2025 г. СУБОТА № 167 (30555)

ДОБРАГА ШЛЯХУ Ў КРАІНУ ВЕДАЎ

Навучэнцам, студэнтам, аспірантам, настаўнікам, навукова-педагагічным работнікам

Дарагія сябры!

Сардэчна віншую вас з Днём ведаў.

Першага верасня — асаблівая дата ў календары для кожнага беларуса. Дзень, калі ўся краіна адзначае пачатак новага навучальнага года, а нашы дзеці з трапятаннем і хваляваннем прыходзяць у школьныя класы, аўдыторыі каледжаў і ВНУ.

Але самая пільная ўвага сёння да першакласнікаў і першакурснікаў, якія адчыняюць дзверы ў дзіўны свет ведаў і прафесійнага станаўлення. Няхай гэты час будзе прадукцыйным і захапляльным, а атрыманая адукацыя — трывалым падмуркам далейшай кар'еры.

Традыцыйна звяртаюся да настаўнікаў і бацькоў. У вашых руках будучыня краіны. Вам даверана адказная місія — выхаваць усебакова развітога чалавека, дапамагчы рэалізаваць сябе і навучыць любіць Радзіму. Упэўнены, вы гэта добра разумееце і прыкладзяце ўсе намаганні, каб нашы дзеці раслі дастойнымі грамадзянамі, а родная Беларусь мацнела і працвітала.

Няхай будучы навучальны год прынясе радасць адкрыццяў, стане плённым і па-сапраўднаму шчаслівым для кожнага з вас.

Жадаю вам поспехаў, моцнага здароўя і дабрабыту.

Прэзідэнт Рэспублікі Беларусь
Аляксандр ЛУКАШЭНКА.

Басейн, цір, трэнажорная зала, музей, дзясяткі гурткоў, спартыўных секцый і не толькі прапаноўвае вучням новая школа ў Фаніпалі

СТАР. 10

ШТО ЗМЕНІЦЦА З 1 ВЕРАСНЯ?

7

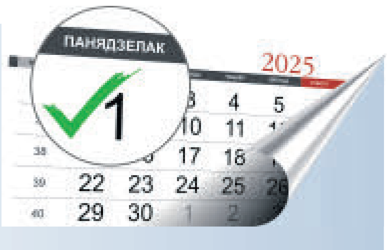

ПРАМЫСЛОВАСЦЬ

СПРАВА САПРАЎДНЫХ МУЖЧЫН

Пабывалі ў салігорскай шахце, паглядзелі, як здабываецца экспартнае багацце краіны

Адкрытае акцыянернае таварыства «Беларуськалій» уваходзіць у лік буйных прадпрыемстваў нашай краіны. Яго гонар — гэта статус аднаго з найбуйнейшых вытворцаў калійных угнаенняў у свеце, шырокая экспартная геаграфія — больш за 130 краін, вялікі штат супрацоўнікаў — больш за 16 тысяч чалавек, а таксама значны ўнёсак у сацыяльную інфраструктуру рэгіёна. За кошт прадпрыемства будуецца жыллё для работнікаў і дзіцячыя садкі, вядзецца рэканструкцыя санаторыяў і інтэрнатаў.

СТАР. 8–9

Фота Віктара ІВАНЧЫКАВА.

Яшчэ больш цікавых навін па-беларуску — у нашым тэлеграм-канале @zviazdaby. Падпісвайцеся, чытайце, будзьце ў курсе!

ISSN 1990 — 763X

25167>

9 771990 763008

АФІЦЫЙНА

ПРЭЗІДЭНТ БЕЛАРУСІ НАВЕДАЕ З РАБОЧЫМ ВІЗІТАМ КІТАЙ, ДЗЕ ПРОЙДУЦЬ САМІТ ШАС І ВАЕННЫ ПАРАД

Кіраўнік дзяржавы 31 жніўня — 1 верасня ў горадзе Цяньцзінь возьме ўдзел у саміце Шанхайскай арганізацыі супрацоўніцтва, які стане найбуйнейшым за ўсю гісторыю аб'яднання.

Аляксандр Лукашэнка ў сваім выступленні на пасяджэнні Савета кіраўнікоў дзяржаў ШАС агучыць прапановы беларускага боку па далейшым развіцці шматпланавага супрацоўніцтва ўнутры «шанхайскай сям'і», акрэсліць ключавыя пытанні, якія патрабуюць узмоцненай увагі.

Як чакаецца, сярод найбольш важных дакументаў кіраўнікі дзяржаў прымуць Цяньцзіньскую дэкларацыю і зацвердзяць стратэгію развіцця ШАС на наступныя 10 гадоў — да 2035 года. Акрамя таго, плануецца разгледзець шэраг іншых пытанняў у сферы бяспекі, эканамічнага і гуманітарнага супрацоўніцтва, прыняць адпаведныя рашэнні, сумесныя заявы і падпісаць міждзяржаўныя пагадненні.

Прэзідэнт Беларусі таксама возьме ўдзел у саміце ў фармаце «ШАС плюс». Да ўдзельнікаў пасяджэння далучацца кіраўнікі дзяржаў-назіральнікаў, міжнародных арганізацый, высокія госці, запрошаныя кітайскім бокам, які старшынствуе. Усяго — больш за тры дзясяткі кіраўнікоў дзяржаў і кіраўнікоў міжнародных арганізацый.

Па запрашэнні кіраўніцтва КНР 3 верасня ў Пекіне Аляксандр Лукашэнка прыме ўдзел у святочных мерапрыемствах, прысвечаных 80-годдзю Перамогі над японскім мілітарызмам і заканчэнню Другой сусветнай вайны. Прэзідэнт будзе прысутнічаць на парадзе, які пройдзе на плошчы Цяньаньмэнь.

Дні знаходжання Прэзідэнта Беларусі ў Кітаі таксама будуць напоўнены перагаворамі з калегамі — кіраўнікамі дзяржаў. Асобную ўвагу плануецца ўдзяліць пытанням развіцця беларуска-кітайскага супрацоўніцтва.

«МЫ НІКОЛІ НЕ ЗДРАДЗІМ НАШЫМ

Падрабязнасці інтэрв'ю Прэзідэнта Беларусі

Размова Аляксандра Лукашэнкі і карэспандэнта кітайскага медыя Цзо Юнь адбылася ў мінулую пятніцу. Інтэрв'ю было арганізавана напярэдадні буйных міжнародных мерапрыемстваў у Кітайскай Народнай Рэспубліцы, у якіх па запрашэнні Старшыні КНР Сі Цзіньпіна возьме ўдзел і беларускі лідар. 31 жніўня і 1 верасня ўвага ўсяго свету будзе прыкавана да кітайскага Цяньцзіня, дзе пройдзе саміт Шанхайскай арганізацыі супрацоўніцтва. А 3 верасня на адной з цэнтральных плошчаў Пекіна адбудзецца парад у гонар Перамогі над японскімі мілітарыстамі і заканчэння Другой сусветнай вайны.

Падчас інтэрв'ю журналістка кітайскай медыякарпарацыі цікавілася чаканнямі Аляксандра Лукашэнкі наконт маючага адбыцца візіту ў Кітай. Акрамя таго, размова ішла пра высокі ўзровень адносін Беларусі і Кітая, інтэнсіўнасць візітаў Аляксандра Лукашэнкі ў Паднябесную, даверлівыя сяброўскія адносіны двух лідараў. Сярод тэм, якія абмяркоўваліся, — значэнне для Беларусі членства ў ШАС, агульныя падыходы ў пытанні захавання гістарычнай памяці, двухбаковыя маштабныя праекты. Спытала кітайская журналіст і пра пазіцыю беларускага лідара наконт мірнага ўрэгулявання ўкраінскага канфлікту, перагавораў прэзідэнтаў Расіі і ЗША на Алясцы — гэты фрагмент з паўтарагадзіннай размовы «Звязда» публікавала ў нумары за 23 жніўня. У сённяшнім выпуску прапануем тое, што на пэўны час заставалася па-за эфірам, стужак навін і газетных матэрыялаў.

«ЛЮБАЯ СУСТРЭЧА З КІРАЎНІКОМ КІТАЯ — ГЭТА СІГНАЛЫ»

? ***Першае пытанне карэспандэнта датычылася пачатку супрацоўніцтва Беларусі і Кітая. Журналіст адзначыла, што за гады прэзідэнцтва Аляксандр Лукашэнка наведваў КНР 15 разоў, у найбліжэйшыя дні адбудзецца 16-ы па ліку візіт. Яна пацікавілася, чым абумоўлена інтэнсіўнасць візітаў у Паднябесную і якія чаканні ў беларускага лідара ад таго, што мае адбыцца.***

Кіраўнік дзяржавы заўважыў, што ўпершыню наведаў Паднябесную будучы дэпутатам парламента. Пасля вяртання ў Беларусь Аляксандр Лукашэнка прапанаваў парламентарыям больш уважліва прыгледзецца да гэтай краіны і тады агучыў словы, якія потым сталі прарочымі: за Кітаем — будучыня.

«Нам трэба было больш уважліва прыгледзецца да Кітая, але наша апазіцыя празаходняя, нацыяналістычная ў той час (невялікая, меншасць у парламенце), але яны, як заўсёды, былі самымі крыклівымі, узялі верх, крычалі, што Кітай нам непрымальны, шлях гэты нам непрыдатны, — згадаў кіраўнік дзяржавы. — Але, стаўшы Прэзідэнтам, літаральна праз некалькі гадоў, я асноўную ўвагу ўдзяліў Кітайскай Народнай Рэспубліцы. Разумеючы, як развіваецца постсавецкая прастора, наша брацкая Расія, Украіна, я зрабіў адпаведныя высновы, звярнуўшы ўвагу на Кітай. Сёння пераконваюся, што меў рацыю».

Аляксандр Лукашэнка падкрэсліў: Кітай быў добрым сябрам Савецкаму Саюзу. «Многае вы ў той час паўтаралі, што было ў нас, але мы з поспехам гэта ўсё, што вам прапаноўвалі, знішчылі, развалілі, а вы з поспехам гэта прыстасавалі для Кітая, прыўнеслі шмат свайго і стварылі той магутны Кітай, які мы назіраем сёння», — канстатаваў ён.

Аляксандр Лукашэнка вельмі ўдзячны Кітаю, што яго кіраўніцтва, народ вельмі адкрыта пайшлі на супрацоўніцтва з Беларуссю. «Кітай — вельмі спакойная краіна, нікуды не спяшаецца — сапраўдная цывілізацыя, — патлумачыў свой тэзіс кіраўнік дзяржавы. — Я як гісторык гэта добра разумеў і разумею: калісьці вывучаў Кітай. Яны ніколі нікуды не спяшаліся, яны рабілі ўсё спакойна і грунтоўна — ёсць чаму павучыцца. Таму мы гэта ўлічваем. Мы, еўрапейцы, усё хочам хутчэй-хутчэй. І я апошнім часам заўважыў, што Кітай пачынае паскарацца, бо адчувае, што лавінападобна развіваюцца міжнародныя адносіны. Таму трэба спяшацца: не проста ісці, а бегчы. І я імкнуся бегчы — вось 16 разоў «збегаў» у Кітай і назад».

Па словах Прэзідэнта, кожны яго візіт у КНР заўсёды даваў вельмі добрыя вынікі. «Любая сустрэча з кіраўніком Кітая — гэта сігналы, — акцэнтаваў увагу ён. — Сігналы для нашага грамадства, для вашага грамадства і ў міжнародных адносінах».

«КІТАЙ ПЕРАЎТВАРЫЎСЯ Ў ІМПЕРЫЮ, БЕЗ ЯКОЙ НЕМАГЧЫМА ВЫРАШЫЦЬ НІ АДНАГА ГЛАБАЛЬНАГА ПЫТАННЯ Ў СУЧАСНЫМ СВЕЦЕ»

? ***Журналіст канстатавала, што ў верасні 2022 года беларуска-кітайскія адносіны былі ўзняты на новы ўзровень — усепагоднага і ўсебаковага стратэгічнага партнёрства. Яна працытавала Старшыню КНР, які сказаў, што «кітайска-беларускія адносіны моцныя і непарушныя». Таксама Цзо Юнь нагадала тэзіс Аляксандра Лукашэнкі: «Будзе моцным Кітай — будзе моцнай і Беларусь». Яна пацікавілася лейтматывам такой ацэнкі развіцця беларуска-кітайскіх адносін і ўдакладніла, што з'яўляецца апорай для пастаяннага руху наперад і дасягнення гістарычнага прарыву ў двухбаковым супрацоўніцтве.***

Прэзідэнт выказаў удзячнасць, што ў сваім пытанні журналіст ахарактарызавала двухбаковыя адносіны. Ен пагадзіўся: супрацоўніцтва Беларусі і Кітая знаходзіцца на самым высокім узроўні.

> **«У Кітаі проста так нічога не бывае: калі яны гавораць аб усепагодным, усебаковым супрацоўніцтве, што гэта на стагоддзі, — значыць, гэта на стагоддзі, — звярнуў увагу Аляксандр Лукашэнка. — Я гэта разумею як ніхто іншы. Рызыкну заявіць, што ніхто ў свеце так не разумее і не адчувае Кітай, паколькі я вельмі сур'ёзна ставіўся да супрацоўніцтва з Кітаем і ўсё-такі 30 з лішнім гадоў ведаю Кітай. Таму зыходжу з перакананне: Кітай не робіць ніякіх заяў проста так, а тым больш не падпісвае пэўныя дакументы, якія можна забыць з цягам часу або не выконваць. Наша пагадненне аб усепагодным і ўсебаковым супрацоўніцтве — гэта вельмі сур'ёзна для нас».**

Кіраўнік дзяржавы ўдакладніў: перш за ўсё беларуска-кітайскае супрацоўніцтва ўвасабляецца ў эканоміцы. «Што датычыцца палітыкі, дай бог, каб наша эканоміка, нашы адносіны эканамічныя, фінансавыя дараслі да ўзроўню палітычных, — сказаў беларускі лідар. — У нас няма ніякіх праблем, ніякіх рознагалоссяў. Калі трэба ўзгадніць пэўнае пытанне, прыняць сумеснае рашэнне, падтрымаць адзін аднаго, дастаткова аднаго званка з Пекіна ў Мінск або наадварот — і мы аб усім дамовімся на працягу некалькіх хвілін. Гэта сведчыць пра многае. Таму мы за гэты час здзейснілі сур'ёзны прарыў».

АДНОСІНАМ І НАШАМУ СЯБРОЎСТВУ»

Медыякарпарацыі Кітая (China Media Group)

Прэзідэнт даў тлумачэнне агучанаму раней тэзісу «Моцны Кітай — моцная Беларусь». «Расійская Федэрацыя і Кітай — гэта самыя-самыя прасунутыя дзяржавы ў адносінах з Беларуссю, — канкрэтызаваў ён. — Мы ад Кітая атрымліваем вялізныя інвестыцыі, нас Кітай гуманітарна вельмі сур'ёзна падтрымлівае. Нашы людзі вельмі на гэта рэагуюць. Вазьміце будаўніцтва спартыўных аб'ектаў: і басейн, і стадыён нацыянальны. Гэта проста падарункі беларускаму народу. Гэта таксама пра многае сведчыць. Кітай проста так нічога не робіць і проста так нікому нічога не дорыць».

Аляксандр Лукашэнка праінфармаваў, што вельмі часта апошнім часам у перагаворах (у прыватнасці з амерыканцамі, якія ўзнімалі гэта пытанне) закранаў тэму беларуска-кітайскага супрацоўніцтва. «Я па-народнаму вельмі проста гавару: «Калі вы зачынілі дзверы перад намі, у Кітаі нам заўсёды былі адчынены дзверы і ніхто іх не зачыняў, — агучыў дэталі беларускі лідар. — Таму мы з Кітаем супрацоўнічаем і будзем супрацоўнічаць. Мы ніколі не здрадзім нашым адносінам і нашаму сяброўству з кітайскім народам, кітайскай дзяржавай, майму сябру Сі Цзіньпіну. Мы ніколі не былі здраднікамі. Мы ўмеем цаніць тую вялікую дабрыню, якую вы нам аказалі апошнім часам. Нам было б вельмі складана ў гэты санкцыйны перыяд, калі калектыўны Захад абваліў на нас людаедскія санкцыі, калі б у нас не было Расіі і Кітая».

Па словах кіраўніка дзяржавы, раней беларусаў бянтэжыла адлегласць: каб даляцець да Кітая на самалёце, трэба 8-9 гадзін, а ў паўднёвыя правінцыі, з якімі мы супрацоўнічаем, — яшчэ больш. «Цяпер гэта ўжо звыкла для нас, таму мы з вамі ў складаныя часы, у звычайныя часы супрацоўнічалі і будзем супрацоўнічаць, — падкрэсліў Аляксандр Лукашэнка. — І ў перагаворах з тымі ж амерыканцамі я іх імкнуся пераканаць, што Кітай сёння нельга паставіць на калені, Кітай нельга сёння нахіліць — гэта ўжо не той Кітай».

Прэзідэнт прывёў прыклад Амерыкі. «Нядаўна Дональд Трамп аб'явіў аб павышэнні пошлін на кітайскія тавары, а потым вымушаны быў адступіць, сёння гаворыць: «90 дзён, дамовімся і гэтак далей», — канстатаваў кіраўнік дзяржавы. — Чаму? Бо такая магутная імперыя, якой з'яўляюцца Злучаныя Штаты Амерыкі, не можа абысціся без Кітая, без кітайскіх тавараў. Вы ўжо заваявалі значную частку рынку Злучаных Штатаў Амерыкі. Вашы тавары вельмі якасныя і па цане больш даступныя для амерыканскіх багатых людзей».

Па словах беларускага лідара, амерыканцам патрэбна з Кітаем дамаўляцца. Аляксандр Лукашэнка выказаў упэўненасць, што Дональд Трамп, як паказалі апошнія падзеі, разумны чалавек, зверне на гэта ўвагу і будзе дамаўляцца з Кітаем.

> **«Кітай пераўтварыўся ў імперыю, без якой немагчыма вырашыць ні аднаго глабальнага пытання ў сучасным свеце, — заявіў Прэзідэнт. — Таму, калі вы будзеце моцныя, і мы будзем мацнейшымі, паколькі ў нас цесныя адносіны. Усё проста: ваша моц — гэта наша моц. І наадварот».**

«ДА КІТАЯ ТРЭБА НЕ ПРОСТА ПРЫГЛЯДАЦЦА, ТРЭБА НЕКАТОРЫЯ РЭЧЫ БРАЦЬ І ПЕРАНОСІЦЬ У СВАЮ РЭАЛЬНАСЦЬ»

? ***Карэспандэнт удакладніла ў Прэзідэнта, адкуль у яго падчас першага візіту ў Паднябесную ўзялася такая ўпэўненасць у Кітаі і якія аспекты кітайскага развіцця, асабліва аспекты мадэрнізацыі, натхнілі беларускага лідара ў кіраванні краінай.***

Аляксандр Лукашэнка адзначыў, што Беларусь вучыцца ў Кітая па ўсіх пытаннях і кірунках. «Гэта не проста даніна павагі вам і тым, хто мяне пачуе, — удакладніў ён. — Я перакананы чалавек, што да Кітая трэба не проста прыглядацца, трэба некаторыя рэчы браць і пераносіць у сваю рэальнасць. Вядома, з улікам нашых асаблівасцяў, менталітэту, культуры і гэтак далей. Я гэта бачыў даўно, бачу гэта і цяпер. У эканоміцы па парытэце пакупніцкай здольнасці вы ўжо, напэўна, пераўзыходзіце Злучаныя Штаты Амерыкі. Усё, што ўмеюць у свеце рабіць, вы робіце, пры тым робіце вельмі моцна».

Прэзідэнт расказаў, якія рэчы яго ў свой час уразілі ў Кітаі. Па-першае, гэта найноўшыя ўзоры тэхнікі, якія ён убачыў на парадзе. «Гэта цудоўна было, — падзяліўся эмоцыямі кіраўнік дзяржавы. — І я зрабіў для сябе выснову, назіраючы за гэтымі працэсамі: у вас ёсць усё, каб абараніць Кітай. Па-другое, у вас ёсць рашучасць абараняць сваю зямлю. Гэта проста страшныя патрыёты. Я амерыканцам аб гэтым гавару. Ні мы, ні амерыканцы побач у гэтым плане з вамі не стаялі. Вы настолькі рашучыя, што любы праціўнік, перш чым развязаць супраць вас нейкую вайну, тысячу раз падумае, ці варта гэта рабіць».

У свой час Прэзідэнта таксама ўразіла працавітасць кітайскага народа. Падчас аднаго з візітаў у Паднябесную беларускі лідар папрасіў арганізаваць яму паездку ў кітайскую вёску, каб паглядзець, як жывуць людзі там. «Гэта абсалютна быў іншы ўзровень, чым цяпер, — узгадаў кіраўнік дзяржавы. — Яны насілі цэглу: па 5-6 цаглін спераду і ззаду. Звычайна 4 кілаграмы, сырая цэгла — 5 (кілаграм. — **«Зв.»**) будзе важыць. Палічыце. І яны цягалі гэту цэглу з раніцы да вечара. Я на іх паглядзеў, таксама вясковы чалавек, які прызвычаіўся да фізічнай працы, зрабіў для сябе выснову, што гэта сапраўдны народ, які пабудуе Кітай».

Аляксандр Лукашэнка расказаў, што цяпер у Мінску будуецца новы Нацыянальны гістарычны музей, яго экспазіцыя будзе ствараюцца па кітайскім прынцыпе. Па кітайскім вопыце, адзначыў Прэзідэнт, ажыццяўляецца і добраўпарадкаванне нашых сталічных праспектаў і вуліц. «Таму, пачынаючы ад добраўпарадкавання (у асноўным, у Пекіне я бачу гэта) і заканчваючы эканомікай па самых сур'ёзных кірунках (IT-тэхналогіі, штучны інтэлект і гэтак далей), мы глядзім, як вы развіваецеся, — адзначыў кіраўнік дзяржавы. — І патрэбнае для нас мы адтуль бяром. Вось так, пакрысе, кропкава, а часам і павальна, мы пераймаем у вас ваш вопыт. Вы як сапраўдныя сябры не шкадуеце гэтага».

«ГЭТА ВЕЛЬМІ МОЦНЫ КІРАЎНІК КІТАЙСКАЙ НАРОДНАЙ РЭСПУБЛІКІ»

? ***Карэспандэнт заўважыла, што Прэзідэнта Беларусі і Старшыню КНР звязвае вельмі моцнае сяброўства. Цзо Юнь пацікавілася ў Аляксандра Лукашэнкі, якім лідарам ён бачыць Сі Цзіньпіна і якое стратэгічнае значэнне для развіцця беларуска-кітайскіх адносін мае дыпламатыя лідараў.***

Прэзідэнт ахарактарызаваў іх узаемаадносіны з кітайскім калегам як вызначальныя. «І гэта заснавана на тых ролях, якія іграюць Прэзідэнт Беларусі і Старшыня КНР, — звярнуў ён увагу. — Што тут утойваць, гэта людзі, якія па Канстытуцыі валодаюць вельмі высокай уладай. Уся паўната ўлады засяроджана ў вас і ў нас у руках першых асоб. Таму ад таго, якія ў нас адносіны, якія мы прымаем рашэнні, у многім будзе залежаць развіццё краіны. Таму для нас вельмі важна, якія ў нас будуць адносіны. Адносіны ў нас добрыя».

Па словах беларускага лідара, Старшыня КНР валодае ўсімі неабходнымі якасцямі. «Гэта вельмі моцны кіраўнік Кітайскай Народнай Рэспублікі, — падкрэсліў Аляксандр Лукашэнка. — І дзякуючы яму ў апошні час Кітай зрабіў такі рывок у сваім развіцці».

Прэзідэнту падабаецца, што яго кітайскі калега праце па-сур'ёзнаму, па вялікіх глабальных пытаннях. «Ёсць чаму павучыцца, — лічыць Аляксандр Лукашэнка. — Добры ў вас кіраўнік. Не таму, што ён мой сябар. Ён моцны кіраўнік, якога паважаюць у свеце. Яго вельмі паважаюць. А раз паважаюць кіраўніка — значыць паважаюць і дзяржаву».

«БЕЗ КРАІН ШАС НЕ МОЖА СЁННЯ БЫЦЬ ВЫРАШАНА НІ АДНО З ПЫТАННЯЎ»

? ***Адказваючы на пытанне, што азначае для Беларусі ўступленне ў ШАС і якія чаканні ад маючага адбыцца саміту, кіраўнік дзяржавы адзначыў, што членства ў Шанхайскай арганізацыі супрацоўніцтва з'яўляецца вельмі важным для нашай краіны.***

«Для нас вельмі важна быць у гэтай сям'і, — падкрэсліў Прэзідэнт. — На пасяджэнні ШАС будзе прысутнічаць звыш 20 кіраўнікоў дзяржаў, вядучых дзяржаў у свеце. Быць у гэтай сям'і не проста пачэсна. Гэта натхняе любы народ, у тым ліку і беларускі, што іх Прэзідэнт знаходзіцца ў гэтай салідной сям'і, якая сёння, давайце шчыра казаць, у многім вызначае развіццё нашай планеты. Я нават так сказаў бы: з аднаго боку — Еўрапейскі саюз і лідар — Злучаныя Штаты Амерыкі, на Захадзе, і тут — Кітай, Індыя, Расія (тры наймагутнейшыя дзяржавы), і вакол гэтага ядра сабраліся вельмі развітыя, прасунутыя краіны, тэхналагічна».

Самае важнае, па словах кіраўніка дзяржавы, што ў Шанхайскай арганізацыі супрацоўніцтва ёсць усё. «У нас дастаткова тэхналогій, у нас звышдастаткова працоўнай сілы, людзей (1,5 мільярда ў Індыі, блізка да 1,5 мільярда ў Кітаі, Пакістан — 250 мільёнаў чалавек і гэтак далей), — канкрэтызаваў ён. — У нас ёсць моцныя валюты (юань, на які сёння вельмі арыентуюцца многія краіны, і мы ў тым ліку, рупія, расійскі рубель. Гэта моцныя валюты, таму і ў фінансавых адносінах мы маем пэўную моц. Эканамічна, палітычна — без краін ШАС не можа сёння быць вырашана ні адно з пытанняў. Вымушаны лічыцца моцныя свету з Шанхайскай арганізацыяй супрацоўніцтва».

Аляксандр Лукашэнка памятае, як вяліся перагаворы наконт членства Беларусі ў ШАС. «Усё было не проста, — канстатаваў ён. — Глядзяць на баланс сіл. Кітай, Расія — адзін на аднаго глядзяць. Індыя глядзіць на Кітай. Добра, што ў вас цяпер пацяплелі адносіны, дзякуючы ў тым ліку Злучаным Штатам Амерыкі. Мы гэта вітаем, мы рады, што вы зрабілі крок насустрач індусам, а яны насустрач вам. Гэта саюз, які ўжо нікому не ўдасца пераадолець, перабіць. Таму цэнтр цяжару сёння ціха, спакойна змяшчаецца ў бок Шанхайскай арганізацыі супрацоўніцтва. І мы — там. Гэта дрэнна або добра? Элементарна адказваю на ваша пытанне: гэта вельмі добра».

Па словах Прэзідэнта, каля 85 % беларускага экспарту ідзе ў краіны ШАС. «Амаль усё, — падкрэсліў ён. — Дык што ў гэтым дрэннага? Гэта здорава».

Аляксандр Лукашэнка атрымаў запрашэнне на перагаворы з Сі Цзіньпінам, якія запланаваны ў бліжэйшы час. «Ён прапанаваў сустрэцца, калі ёсць пэўныя складаныя пытанні, іх абмеркаваць, — удакладніў беларускі лідар. — І не толькі з Кітаем. Я магу з індусамі сустрэцца перагаварыць, я магу сустрэцца з расіянамі, хоць тут праблем няма, з іншымі членамі ШАС. Мы адна сям'я, мы абмяркоўваем праблемы і выпрацоўваем перспектывы. Гэта для нас добра. Для нас, параўноўваць нас з дзесяцi 10-мільённым насельніцтвам з 1,5 мільярда (насельніцтва. — **«Зв.»**) Кітая або Індыі, іншымі краінамі. Гэта вельмі пачэсна. І не толькі пачэсна, але вельмі карысна для нашай эканомікі. І для прамысловасці асабліва. Калі ўявлі санкцыі, мы ў Кітаі атрымліваем усё тое, што мы набывалі раней на Захадзе. І рухавікі, і гідраўліку, і камплектуючыя для нашых аўтамабіляў (наша краіна машынабудаўнічая), і гэта высокай якасці».

Як прыклад узаемавыгаднага супрацоўніцтва кіраўнік дзяржавы прывёў Кітайска-Беларускі індустрыяльны парк «Вялікі камень», які Старшыня КНР назваў жамчужынай «Аднаго пояса — аднаго шляху» (Сі Цзіньпін удзельнічаў у яго адкрыцці). «Туды спрабуем зацягнуць самыя перадавыя кітайскія тэхналогіі, — праінфармаваў Аляксандр Лукашэнка. — Мы гэта робім. Кітаю гэта выгадна, нам тым больш. Вось вам адказ на пытанне, што нам дае Шанхайская арганізацыя супрацоўніцтва».

(Працяг на 4-й стар.)

«МЫ НІКОЛІ НЕ ЗДРАДЗІМ НАШЫМ АДНОСІНАМ І НАШАМУ СЯБРОЎСТВУ»

Па словах беларускага лідара, кітайцы былі ініцыятарамі стварэння ШАС. Шанхайская арганізацыя супрацоўніцтва развіваецца грунтоўна, спакойна і ўпэўнена. На думку Прэзідэнта, патрэбна больш імклівa. «На адным з пасяджэнняў я папракнуў калег, што мы занадта павольна дзейнічаем, — заўважыў Аляксандр Лукашэнка. — Можа, ужо даўно трэба было стварыць сваю валюту для міжнародных разлікаў. Магчыма, гэта будзе і юань, магчыма, нейкая іншая агульная валюта. Пакуль нас не стукнуць добра па галаве, мы не можам рухацца. Упэўнены, што мяне пачулі».

Пры гэтым кіраўнік дзяржавы падкрэсліў, што Беларусь — не глабальная краіна, ніхто тут не пакутуе глабалізмам. «Нам дастаткова па-кітайску — пакрысе, і мы будзем мець добрае развіццё», — лічыць Прэзідэнт.

«ПРОПУСК АДЗІН — ВЫСОКІЯ ТЭХНАЛОГІІ»

? ***Карэспандэнт падкрэсліла, што індустрыяльны парк «Вялікі камень» стаў узорам эканамічнага і гандлёвага супрацоўніцтва паміж дзвюма краінамі. Журналісты пабывалі ў парку, дзе ўбачылі падпісаныя беларускім лідарам пяць указаў, якія ствараюць льготныя ўмовы для функцыянавання рэзідэнтаў парка. Цзо Юнь пацікавілася, ці будуць новыя крокі па далейшым павышэнні прывабнасці парка і прыцягненні большай колькасці прадпрыемстваў з Кітая, Беларусі, іншых краін.***

Аляксандр Лукашэнка расказаў, што, ствараючы гэты парк, бачыў у ім самыя передавыя тэхналогіі. «Было жаданне зрабіць тут нейкія склады і завозіць кітайскую прадукцыю ў гэтыя склады, перагружаць у Еўропу і наадварот, — канстатаваў ён. — Хаця я разумеў, што кітайцам нельга рабіць жорсткія прапановы і заўвагі, я Сі Цзіньпіну рызыкнуў сказаць, што не супраць таго, каб тут былі тавары, якія перагружаліся б на чыгунку, на аўтамабільны транспарт і ішлі б туды, да Ла-Манша, у Еўропу, але там павінны працаваць прадпрыемствы высокіх тэхналогій. І Сі мяне падтрымаў. Цяпер парк — гэта збор прадпрыемстваў з высокімі тэхналогіямі, інвестыцыямі ўжо пад 2 мільярды долараў. Гэта вялікія інвестыцыі. Таму «Вялікі камень» — гэта передавыя тэхналогіі».

Кіраўнік дзяржавы дадаў, што «Вялікі камень» — не толькі кітайскія тэхналогіі. Сёння там прадстаўлены 15 краін, якія інвесціруюць у эканоміку Беларусі. «Калі ласка, прыходзьце, але пропуск адзін — высокія тэхналогіі, — акцэнтаваў увагу Аляксандр Лукашэнка. — У іншым выпадку той ільготны рэжым, які там створаны, мог бы перацягнуць туды ўсе нашы прадпрыемствы, беларускія, расійскія, і месца не хапіла б. Інвесціруйце, стварайце, развівайце — вось вам ільготны рэжым».

Па словах беларускага лідара, кітайцы вельмі шмат інвесціруюць у парк. Яны фінансавалі і фінансуюць будаўніцтва некаторых аб'ектаў, у тым ліку будуюць жыллё для тых людзей, якія там працуюць.

«Мы стварылі з Сі Цзіньпінам добрае месца для вашага руху па «Поясе і шляху» ў Еўропу і назад, для супрацоўніцтва з Беларуссю, Расіяй, — рэзюмаваў Прэзідэнт. — Гэта добры шлях для развіцця Кітая. І нам вельмі карысна».

«КАЛІ МЫ ПАМЯТАЕМ, ТО ГЭТА НЕ ПАЎТОРЫЦЦА»

? ***Адказваючы на пытанне, якія чаканні ад кітайскага парада ў гонар Перамогі над японскімі мілітарыстамі і заканчэння Другой сусветнай вайны, Аляксандр Лукашэнка, які прысутнічаў на падобным мерапрыемстве ў Кітаі 10 гадоў таму, падзяліўся, што з вялікай цікавасцю хацеў бы паглядзець на тое, што будзе прадэманстравана Кітаем і яго народам на парадзе.***

«Я хачу праз 10 гадоў убачыць, чаго вы дасягнулі ў ваенных адносінах, абараназдольнасці Кітая і параўнаць з тым, што было 10 гадоў таму, — падзяліўся Прэзідэнт. — Тады было вельмі моцна, вельмі магутна. Сама арганізацыя. Вы паказалі самую передавую зброю. Думаю, што нашы чаканні Сі Цзіньпін задаволіць і не падвядзе нас. Ён пакажа ўсё самае передавое, што вы маеце сёння ў Кітайскай Народнай Рэспубліцы».

Аляксандр Лукашэнка выказаў удзячнасць кітайскаму народу за тое, што яны заўсёды адпраўляюць сваіх ваеннаслужачых у Беларусь для ўдзелу ў парадзе з нагоды Дня Незалежнасці нашай краіны або юбілею Вялікай Перамогі. Асобныя словы падзякі прагучалі за запрашэнне беларускай дэлегацыі для ўдзелу ў маючым адбыцца парадзе ў Пекіне.

? ***Журналіст адзначыла, што ў Беларусі і Кітая падобны вопыт барацьбы ў Другой сусветнай вайне, і пацікавілася ў Прэзідэнта, якое значэнне для сучаснага свету мае захаванне гістарычнай памяці.***

«Мы і вы страцілі вялікую колькасць людзей, — кажучы аб тых падзеях, заўважыў Аляксандр Лукашэнка. — На алтар Перамогі мы паклалі 30 мільёнаў чалавек. Столькі ж загінула кітайскіх людзей у гэты страшны час. Японскія мілітарысты забівалі ўсіх, каго маглі. Знішчалі проста народ. І калі мы памятаем, то гэта не паўторыцца. Дакладна не паўторыцца. Забудзем — гэта прыйдзе зноў да нас. Таму мы разам з кітайскім народам, вашай дзяржавай свята захоўваем тую памяць аб нашай Перамозе».

Прэзідэнт падкрэсліў, што калі б мы прайгралі, то абсалютна па іншых крытэрыях развівалiся б сёння нашы краіны. «Мы захавалі мір, гэтым самым захавалі магчымасць і вам, і нам, і іншым краінам жыць па сваіх законах і развівацца настолькі, наколькі гэтыя краіны здольныя», — акцэнтаваў увагу беларускі лідар.

«Я НЕ ПАВІНЕН ПАДВЕСЦІ МОЙ НАРОД»

? ***Карэспандэнт звярнула ўвагу на тое, што Аляксандр Лукашэнка за гады свайго прэзідэнцтва ніколі не праводзіў у Беларусі «шокавую тэрапію», а выбраў паступальны шлях развіцця. Яна ўдакладніла, якімі прынцыпамі беларускі лідар кіруецца ў прыняцці рашэнняў, якой краінай хоча бачыць Беларусь.***

«Наша краіна павінна развівацца ціха, спакойна, без усялякіх рыўкоў, без рэвалюцый, як я казаў, эвалюцыйна, — я гэтага хачу, — адзначыў беларускі лідар. — Я хачу, каб новы Прэзідэнт, які прыйдзе пасля мяне, нічога не ламаў. Спакойна, па-кітайску, вытрымана ацаніў усё і павёў сваю краіну, беларускае грамадства туды, куды трэба».

Па словах кіраўніка дзяржавы, у свеце няма больш такой краіны, якая б знаходзілася ў такім складаным становішчы, як Беларусь. У гэтай сувязі Аляксандр Лукашэнка прывёў словы Дональда Трампа, сказаныя ім падчас размовы з яго беларускім калегам. «Ён мне сказаў такую фразу: «Я табе жадаю поспехаў, твая краіна знаходзіцца ў такім складаным месцы і ў такі складаны перыяд, што справіцца з гэтым можа толькі моцны лідар», — расказаў Прэзідэнт. — Напэўна, калі ён вывучаў сітуацыю, пазнаёміўся з Беларуссю, бачыў, што ў нас няпроста: і на ўсходзе, і на захадзе, і на поўдні... І на поўначы хапае нашых гэтых балтыйскіх суседзяў адурэлых. Ён пагадзіўся з гэтым і сказаў аб тым, што ў вельмі складанай сітуацыі знаходзіцца Беларусь. Пажадаў нам поспехаў».

Аляксандр Лукашэнка праінфармаваў кітайскага карэспандэнта, што пасля распаду Савецкага Саюза Беларусь была самай савецкай рэспублікай. «Яна была самай адданай рэспублікай у складзе Савецкага Саюза, адданай нашаму саюзу, — падкрэсліў ён. — Нідзе такога народа не было, як наш. Наш народ інтэрнацыянальны, ён прывык жыць у сяброўстве, згодзе. Гэта кітайцы могуць самі па сабе існаваць, ім ніхто не патрэбны. А мы прызвычаіліся жыць калектыўна».

Пасля распаду Савецкага Саюза, як канстатаваў кіраўнік дзяржавы, беларуская эканоміка апынулася ў складаным становішчы. «У сілу таго, што кааперацыйныя сувязі былі вельмі шырокія, — патлумачыў Прэзідэнт. — Адкуль мы толькі ні атрымлівалі (і з Расіі, і з Казахстана, і з Украіны, і з Прыбалтыкі) камплектуючыя, запчасткі, рэсурсы і іншае. І тут мы стварылі канчатковы прадукт для продажу ўнутры Савецкага Саюза, за межамі Савецкага Саюза. Дарэчы, гэтым тлумачыцца высокі ўзровень інтэлектуальнага, адукацыйнага развіцця нашага народа».

У Беларусі стварaўся канчатковы прадукт: трактары, аўтамабілі, сельскагаспадарчая тэхніка, прадукцыя хіміі, нафтахіміі, адзенне, абутак і іншае. «Тавар, сыравіна ішлі з Усходу на Захад (на Захадзе не прадасі дрэннае), нешта мы прадавалі на Захадзе, але гэта было самае лепшае, — падкрэсліў кіраўнік дзяржавы. — І мы сваімі рукамі гэта стварaлі. Часткова ў Прыбалтыцы гэта рабілі, нешта ва Украіне (Украіна вельмі шмат працавала на ўнутраныя патрэбы, абаронны сектар быў вялікі, тыя ж ракеты рабілі), а мы ўсё-такі выраблялі тавары народнага спажывання і машынабудаўнічую прадукцыю і прадавалі гэта на Захадзе».

Па словах Прэзідэнта, для Беларусі распад СССР быў вельмі балючым. «Нам трэба было гэта ўсё захаваць — адсюль наша палітыка, — акцэнтаваў увагу Аляксандр Лукашэнка. — Нацыяналісты нашы крычалі, якія прывялі Украіну да вайны, дарэчы, «ды нам не патрэбен Кітай, нам не патрэбна Расія, патрэбен свой шлях, а калі што, то з палякамі або з амерыканцамі». Калі б мы тады паступілі не па-кітайску (рванулі б на Захад), мы б краіны не мелі. Яна проста развалілася б, у нас не было б эканомікі. І ў нас, як у некаторых постсавецкіх рэспубліках, перманентна былі б гэтыя «каляровыя» рэвалюцыі. Гэта быў бы падарунак Захаду. Але мы па-кітайску паступілі: супакоіўшыся, зразумелі — тое, што ёсць, кідаць не трэба. Трэба гэта развіваць, удасканальваць, мадэрнізаваць».

Было разуменне, як адзначыў кіраўнік дзяржавы, што не трэба страчваць сяброў, якія пастаўлялі нам сыравіну і рэсурсы, а таксама не варта страчваць нашы рынкі, дзе мы прадавалі гэту прадукцыю. «Таму сказаць, што я тады, калі мне яшчэ і 40 не было, гэта ўсё разумеў, не скажаш, — удакладніў Аляксандр Лукашэнка. — Напэўна, Гасподзь дапамог. Я часта кажу пра гэта, хоць мае калегі мне кажуць і тыя, хто побач працуе, не гаварыць гэта — што я выпадковы Прэзідэнт. Гэта сапраўды. Я пачынаю ўспамінаць, што было, усё гэта ацэньваць і думаю, як народ рызыкнуў мяне, увогуле нявопытнага чалавека, у той час выбраць Прэзідэнтам. Я гэта, вядома, цаню. І для мяне гэта галоўны стымул у рабоце.

Я не павінен падвесці тых, хто са мной побач сёння, і мой народ. Вось гэта пачуццё адказнасці, напэўна, павінна быць у кожнага Прэзідэнта, але ў мяне яно асаблівае, бо народ рызыкнуў, выбраў мяне, я павінен гэтаму народу вельмі многае. Напэўна, яшчэ ўсё і не аддаў, што яму павінен. Буду, пакуль жывы, гэта рабіць.

Акрамя таго, па словах кіраўніка дзяржавы, прымаць важныя рашэнні ў пачатку прэзідэнцтва беларускаму лідару дапамагаў вопыт калег. «Вучыўся ў іншых прэзідэнтаў: тое, што патрэбна было, убіраў у сябе і спрабаваў рэалізоўваць у нашай краіне, — канкрэтызаваў ён. — Трэба любіць сваіх людзей, свой народ. Іх нельга падвесці. Калі ў цябе будзе гэтая адказнасць, адказнасць кіраўніка, тады табе і Гасподзь дапаможа. Калі ты будзеш зладзюгам і ты прыйшоў для таго, каб стварыць свой дабрабыт і сваіх прыбліжаных, родных, блізкіх, тады ў цябе нічога не атрымаецца і Бог табе не дапаможа. Ён, напэўна, усё-такі мне дапамог».

Вераніка КАНЮТА.
Фота БелТА.

«ПА КОЛЬКАСЦІ ПАГАДНЕННЯЎ, КАНТРАКТАЎ І ІХ СУМЕ МЫ ПЕРАВЫСІМ УЗРОВЕНЬ 2024 ГОДА»

Савет Рэспублікі — аб III Беларуска-ўзбекскім жаночым бізнес-форуме, які пройдзе ў Віцебску

Ужо зусім хутка — 2-3 верасня — Віцебск стане месцам бізнес-прыцягнення. Менавіта тут пройдзе трэці беларуска-ўзбекскі жаночы бізнес-форум. Сёлета тэма форуму — «Беларусь — Узбекістан: супрацоўніцтва як фактар устойлівага развіцця» — як ніколі актуальная і адлюстроўвае стратэгічны курс нашых краін на паглыбленне двухбаковага партнёрства і інтэграцыю ў рэгіянальныя рынкі. Пра тое, чаго чакаць ад гэтай падзеі, пагаварылі са старшынёй Пастаяннай камісіі Савета Рэспублікі па эканоміцы, бюджэце і фінансах Уладзіславам ТАТАРЫНОВІЧАМ.

Трэба сказаць, што Беларусь і Узбекістан дэманструюць устойлівую дынаміку росту ўзаемадзеяння ва ўсіх сферах — ад эканомікі і культуры да аховы здароўя і адукацыі. За апошнія гады нашы краіны не толькі ўмацавалі традыцыйныя сувязі, але і адкрылі новыя гарызонты супрацоўніцтва, у тым ліку ў рамках парламенцкай дыпламатыі і сумесных праектаў, што рэалізуюцца на аснове ўзаемадапаўняльнасці эканомік. Што тычыцца беларуска-ўзбекскіх жаночых бізнес-форумаў, якія сталі ўжо традыцыйнымі, яны ўжо даказалі сваю эфектыўнасць як ключавыя пляцоўкі для запуску канкрэтных ініцыятыў.

Так, у рамках першага форуму было падпісана 15 кантрактаў на агульную суму 29 мільёнаў долараў. Другі форум прынёс больш важкі вынік — 18 кантрактаў на суму 44 мільёны долараў. Чакаецца, што трэці форум стане новым крокам у нарошчванні аб'ёмаў супрацоўніцтва і пашырэнні геаграфіі праектаў.

На думку суразмоўцы, паспяховае правядзенне папярэдніх мерапрыемстваў, насычаны парадак дня, добрая выніковасць вызначае вельмі высокі ўзровень зацікаўленасці ва ўдзеле ў мерапрыемствах трэцяга беларуска-ўзбекскага жаночага бізнес-форуму з боку органаў дзяржкіравання, прадпрыемстваў, арганізацый, бізнесу з абодвух бакоў.

— На сённяшні момант толькі з боку партнёраў (з улікам афіцыйнай дэлегацыі Сената Олій Мажліса Узбекістана, органаў дзяржаўнага кіравання Узбекістана і прадстаўнікоў бізнес-супольнасці) чакаецца каля 150 чалавек. Агульная колькасць удзельнікаў форуму — каля 350 чалавек, — паведаміў Уладзіслаў Татарыновіч.

УЗАЕМНАЯ ЦІКАВАСЦЬ

На яго думку, выбраны фармат форуму, які быў апрабаваны арганізатарамі ў папярэднія гады (гэта работа ў тэматычных секцыях, падвядзенне вынікаў у рамках пленарнага пасяджэння пад старшынствам кіраўнікоў верхніх палат парламентаў, абмеркаванне пытанняў двухбаковага гандлёва-эканамічнага супрацоўніцтва ў рамках Савета дзелавых колаў) вызначаюць сур'ёзную цікавасць да правядзення трэцяга Форуму ў Віцебску. Нагадаем, што сёлета тэма гучыць так: «Беларусь—Узбекістан: супрацоўніцтва як фактар устойлівага развіцця».

— Што тычыцца канкрэтных дамоўленасцяў, камерцыйных кантрактаў, пагадненняў, якія будуць прымаць удзельнікі, яны могуць насіць рамачны характар у выглядзе дарожных карт, намераў аб супрацоўніцтве, так і ў выглядзе канкрэтных пагадненняў. Прыемна, што на гэты раз пагадненні будуць заключаць не толькі вобласці, але і нашы гарады і раёны з адпаведнымі хакіматамі Рэспублікі Узбекістан, — праанансаваў старшыня профільнай камісіі.

Суразмоўца дадаў, што работа актыўна праводзіцца па ўсіх кірунках.

— Таму я з упэўненасцю магу сказаць, што па колькасці пагадненняў, кантрактаў і іх суме мы перавысім узровень 2024 года, — запэўніў Уладзіслаў Татарыновіч.

— Актыўна праца вядзецца нават цяпер, напярэдадні пачатку асноўных мерапрыемстваў форуму.

З ПАЗНАКАЙ «УПЕРШЫНЮ»

Што тычыцца навацый, суразмоўца анансаваў большую колькасць тэматычных секцый, чым у ранейшыя гады.

— Калі мы гаворым пра тое, што форум садзейнічае не толькі развіццю гандлёва-эканамічнага супрацоўніцтва, але і па напрамках, якія ўяўляюць узаемную цікавасць. Напрыклад, у асобную секцыю выдзелена супрацоўніцтва моладзі дзвюх краін (секцыя № 6. — **Заўв.аўт.**). У выглядзе асобнай секцыі (№ 7. — **Заўв. аўт.**) мы будзем разглядаць пытанні работы органаў мясцовага самакіравання, іх ролю ў развіцці двухбаковага супрацоўніцтва паміж нашымі краінамі, будзем дзяліцца вопытам, абмяркоўваць, як найбольш правільна вырашаць пытанні, што ўзнікаюць у нашых грамадзян, якія пражываюць у нас на тэрыторыі сельскіх саветаў і, адпаведна, кенгашы (саветаў. — **Заўв. аўт.**) ва Узбекістане. Гэта таксама ўяўляе вялікую ўзаемную цікавасць.

Паводле слоў парламентарыя, калі пачалася падрыхтоўка да правядзення трэцяга беларуска-ўзбекскага форуму, гэтая тэма была вельмі цікавая ўзбекскім партнёрам.

Яшчэ адна навацыя, на якой акцэнтаваў увагу старшыня профільнай камісіі — месца правядзення:

— У адрозненне ад папярэдніх форумаў (першы праходзіў у Мінску, другі — у Ташкенце) трэці праходзіць не ў сталіцы, а ў рэгіёне. У Віцебску маюць паспяховы вопыт правядзення мерапрыемстваў падобнага роду. Дастаткова ўзгадаць, што летась у Віцебску (таксама Полацку і Наваполацку) праходзілі мерапрыемствы XI Форуму рэгіёнаў Беларусі і Расіі, — нагадаў Уладзіслаў Татарыновіч і выказаў упэўненасць, што і ўсе запланаваныя мерапрыемствы пройдуць на высокім арганізацыйным узроўні.

Ён таксама звярнуў увагу на важнасць пытанняў, якія будуць абмяркоўвацца:

— Пачынаючы ад пытанняў эканомікі, сацыяльнага, гуманітарнага характару, наладжвання двухбаковых сувязяў, якія сведчаць аб тым, што ў рэгіянальным разрэзе таксама ёсць зацікаўленасць.

У якасці прыкладу суразмоўца прывёў прадпрыемства «Энергакамплект», якое працуе ў Віцебску і паспяхова супрацоўнічае з Узбекістанам.

Акрамя таго, у плане міжрэгіянальнага супрацоўніцтва ў Віцебскай вобласці на сённяшні момант рэалізуюцца пагадненні з трыма абласцямі Рэспублікі Узбекістан: Джызакскай, Неманганскай і Кашкадар'інскай.

АКЦЭНТ – НА РАЗВІЦЦЁ

Што тычыцца міжпарламенцкага вектара ўзаемадзеяння, Уладзіслаў Татарыновіч адзначыў:

— Само правядзенне трэцяга беларуска-ўзбекскага жаночага бізнес-форуму дае нам магчымасць яшчэ раз разгледзець пытанні міжпарламенцкага ўзаемадзеяння, якія знаходзяцца на вельмі высокім узроўні, а таксама павысіць узровень узаемадзеяння паміж парламентамі дзвюх краін праз арганізацыю адпаведных двухбаковых камісій, — адзначыў парламентарый і канкрэтызаваў. — У нас паспяхова рэалізуецца праграма мерапрыемстваў дарожнай карты па супрацоўніцтве паміж Сенатамі Беларусі і Олій Мажліса Рэспублікі Узбекістан на 2024-2025 гады.

Ён дадаў, што па ініцыятыве беларускага боку распрацаваны і плануецца да прыняцця аналагічны план мерапрыемстваў — дарожная карта — ужо на 2026-2027 гады.

У тэму

Як расказаў **член Пастаяннай камісіі Савета Рэспублікі па міжнародных справах і нацыянальнай бяспецы Аляксандр КАРПІЦКІ,** адным з яркіх прыкладаў паспяховага беларуска-ўзбекскага ўзаемадзеяння з'яўляецца супрацоўніцтва паміж Брэсцкай абласной клінічнай бальніцай і Бухарскім абласным медыцынскім цэнтрам.

— У рамках заключанага дагавора праведзены дзве міжнародныя навукова-практычныя канферэнцыі — у Белавежскай пушчы і Бухары. Узбекскія медыкі прайшлі дзесяцідзённую стажыроўку ў Брэсце, а цяпер беларускі спецыяліст — загадчык аддзялення трансплантацыі Андрэй Шасцюк — камандзіраваны ў Бухару на шэсць месяцаў для абмену вопытам, — паведаміў сенатар.

На яго думку, такія праекты не толькі ўмацоўваюць прафесійныя сувязі, але і павышаюць якасць медыцынскіх паслуг у абодвух рэгіёнах.

Суразмоўца адзначыў, што беларуска-ўзбекскі жаночы бізнес-форум ужо стаў добрай традыцыяй і эфектыўнай пляцоўкай для перамоў, якая спрые ўмацаванню дзелавых і гуманітарных сувязяў паміж нашымі краінамі.

— Упэўнены, што трэці форум адкрые новыя магчымасці для рэалізацыі сумесных праектаў і паглыблення інтэграцыі не толькі ў двухбаковым фармаце, але і ў рамках больш шырокага еўразійскага партнёрства, — падкрэсліў ён.

ЖНІВО-2025

ЗА КОШТ ЗАХАВАННЯ ТЭХНАЛОГІЙ І АДКАЗНАСЦІ ЛЮДЗЕЙ

Фота Лізаветы ГОЛАД.

У Брэсцкім аблвыканкаме расказалі аб складніках рэкорднага ўраджаю

Сёлета на Брэстчыне ўпершыню ў гісторыі намалацілі 1,5 млн тон. Усе 16 раёнаў павялічылі вал збожжа ў параўнанні з папярэднім годам, паведаміў першы намеснік Брэсцкага аблвыканкама Дзмітрый ГАРАДЗЕЦКІ.

Павелічэнне валавога збору да выніку 2024 года склала больш за 187 тыс. тон. Лідарам на ўборачнай кампаніі стаў Баранавіцкі раён, дзе намалацілі больш за 180 тыс. тон збожжа. Упершыню ў вобласці 8 раёнаў — Баранавіцкі, Пружанскі, Камянецкі, Кобрынскі, Пінскі, Драгічынскі, Іванаўскі і Столінскі — перасягнулі мяжу па намалоце ў 100 тыс. тон.

«Ёсць у нас гаспадаркі-лідары. Больш як 50 тыс. тон намалочана на «Птушкафабрыцы «Дружба» Баранавіцкага раёна. Акрамя таго, звыш 30 тыс. тон атрымана ў чатырох гаспадарках — «Белавежскі» (Камянецкі раён), «Крошын» (Баранавіцкі раён), «Ружаны-Агра» (Пружанскі раён), «Астрамечава» (Брэсцкі раён). Звыш 10 тыс. тон сабралі ў 37 гаспадарках», — адзначыў першы намеснік старшыні аблвыканкама.

Сярэдняя ўраджайнасць на палях Брэсцкай вобласці сёлета складае 45,1 ц/га, што на 7,8 ц/га больш за леташнюю. «Напрыклад, Драгічынскі атрымаў плюс 13,5 ц/га, Іванаўскі — плюс 12,3 ц/га, Жабінкаўскі — плюс 11,2 ц/га. Маларыцкі і Пінскі прыбавілі больш за 10 ц/га, а Столінскі — амаль 10 ц/га. Сярэдняя ўраджайнасць звыш 50 ц/га ў трох раёнах — Баранавіцкім, Ляхавіцкім і Столінскім. Хацеў бы адзначыць рэгіёны, якія не маюць асабліва ўрадлівых зямель, але пры гэтым за кошт захавання тэхналогій, адказнасці людзей, высокага ўзроўню арганізацыі работы атрымалі таксама ўраджайнасць амаль 50 ц/га. Лідарамі па ўраджайнасці сярод гаспадарак Брэстчыны сталі «Шлях новы» Ляхавіцкага раёна — 77,4 ц/га, «Крошын» — 76,3 ц/га, УП «Грушава-мілк» Столінскага раёна — 68,6 ц/га.

Першы намеснік старшыні Брэсцкага аблвыканкама падкрэсліў, што рэкорднаму ўраджаю паспрыяла сукупнасць фактараў. І ў першую чаргу тэхналагічны падыход (пачынаючы ад этапу пасяўной, работы з мінеральнымі ўгнаеннямі, абароны збожжавых культур).

У Брэсцкай вобласці 752 экіпажы намалацілі больш за 1 тыс. тон збожжа, 93 — больш за 2 тыс. тон, сем — больш за 3 тыс. тон, адзін — больш за 4 тыс. тон і яшчэ адзін — больш за 5 тыс. тон. У перадавікі выйшаў экіпаж з «Крошына». Ігар Гаўрык і Аляксей Малейка намалацілі больш як 5 тыс. тон збожжа. У гэтай жа гаспадарцы працуе вадзіцелем Вячаслаў Трус, які перавёз амаль 8,9 тыс. тон збожжа.

«Шчырыя словы падзякі кожнаму хлебаробу. Вынік — унёсак розных пакаленняў нашых аграрыяў: і кіраўнікоў, і спецыялістаў, і механізатараў, аграномаў, інжынераў, усіх і кожнага, хто рабіў задзел для атрымання ўраджаю, доглядаў, прыкладаў намаганні для збору ўраджаю з мінімальнымі стратамі», — рэзюмаваў Дзмітрый Гарадзецкі.

Паводле БелТА.

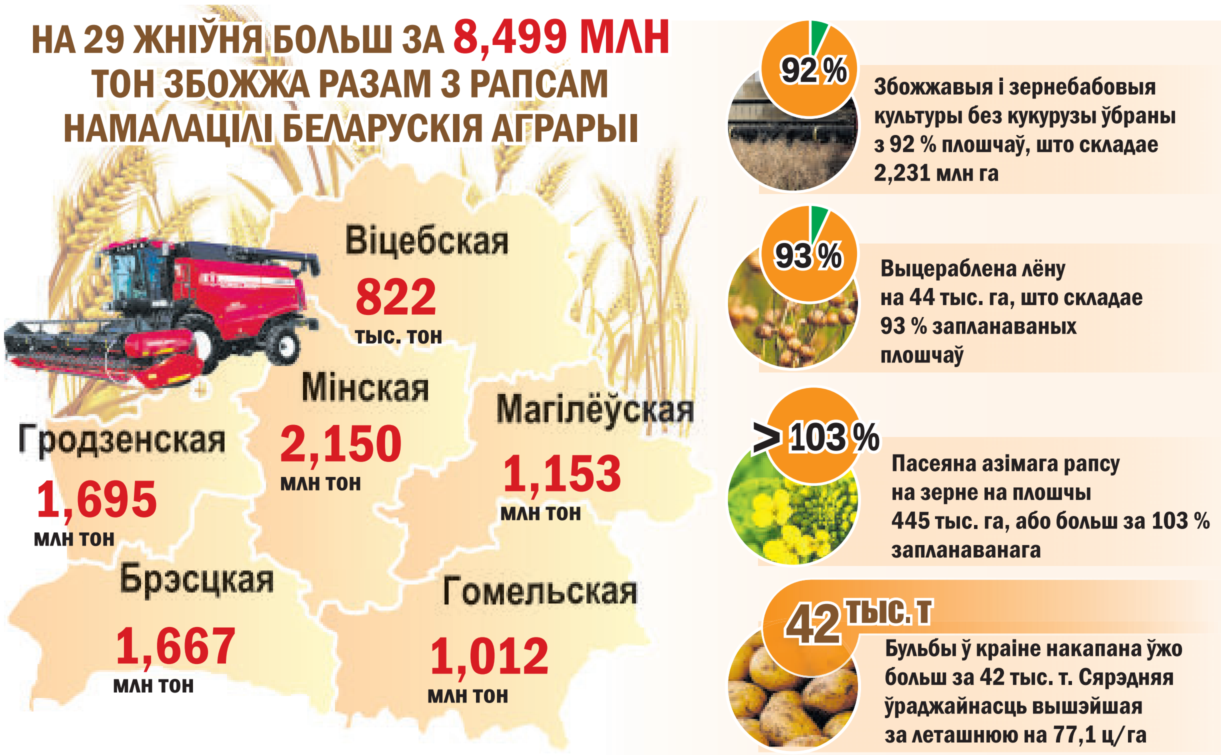

РЭГІЁНЫ

ПРАЦАВАЦЬ З ЭКАНАМІЧНАЙ ДЫСЦЫПЛІНАЙ

На Гродзеншчыне абмеркавалі вынікі сацыяльна-эканамічнага развіцця рэгіёна і выкананне бюджэту за першае паўгоддзе 2025 года

Як адзначыў старшыня Гродзенскага аблвыканкама Юрый КАРАЕЎ, Гродзенская вобласць дэманструе станоўчыя вынікі ў сферы эканамічнага развіцця. Асноўны пакзчык — валавы рэгіянальны прадукт — склаў 12,6 млрд рублёў. Гэта 100,9 % да ўзроўню аналагічнага перыяду 2024 года. Аднак ёсць і сферы, якія патрабуюць увагі. Гэта развіццё прамысловасці, будаўніцтва і транспартнай інфраструктуры. Гэтыя кірункі патрабуюць кіраўніцкіх намаганняў і каардынацыі паміж рознымі ўзроўнямі ўлады.

— Спраўляемся ў цэлым добра, але ёсць такое паняцце, як эканамічная дысцыпліна. Паказчыкі павялічваюцца нераўнамерна. Па валавым рэгіянальным прадукце мы крыху не дасягнулі плана. Прычыны тлумачацца аб'ектыўна: сельскагаспадарчыя работы ў рэгіёне пачаліся пазней, чым звычайна, з-за неспрыяльных умоў надвор'я, што прывяло да меншых паказчыкаў ураджайнасці і надояў малака. Аднак мы абавязкова збяром свае тоны, проста крыху пазней, — адзначыў губернатар.

Аднак, нягледзячы на цяжкасці, аграрны сектар дэманструе добрыя вынікі. Агульны аб'ём выробленай прадукцыі дасягнуў 2,21 мільярда рублёў. У жывёлагадоўлі назіраецца ўпэўнены рост: выраблена 860 900 тон малака, што на 4,6 % вышэй за паказчык мінулага года. Сярэдні надой на адну карову павялічыўся на 137 кг. Па выніках першага паўгоддзя ён склаў 3926 кг. Вытворчасць мяса буйной рагатай жывёлы склала 66 000 тон — 100,6 % да аналагічнага перыяду мінулага года. Вытворчасць птушкі дасягнула 27 000 тон — 106,5 %. У раслінаводстве былі пашыраны пасяўныя плошчы пад цукровыя буракі, рапс, кукурузу і лён.

Прамысловасць рэгіёна таксама мае вялікія перспектывы для росту. Чакаецца, што паказчыкі павялічацца за кошт дыверсіфікацыі і пашырэння продажаў.

grodnonews.by

Агульны аб'ём вытворчасці склаў 11,8 мільярда рублёў, што роўна 11,5 % ад усяго аб'ёму краіны. Прыкметна вырасла вытворчасць прадуктаў харчавання, напояў, драўляных і папяровых вырабаў, а таксама гумавых і пластыкавых тавараў. Рэгіён робіць стаўку не толькі на традыцыйныя прадукты харчавання, але і на шырокі асартымент прадукцыі.

Кіраўнік вобласці таксама адзначыў, што рост заработнай платы — важны паказчык дабрабыту насельніцтва. У рэгіёне назіраецца яе значны рост, яна павялічылася на 18,1 %. Юрый Караеў падкрэсліў важнасць падтрымкі росту заработнай платы, паколькі працоўныя рэсурсы маюць высокую каштоўнасць, і нельга дапускаць іх адток. Аднак, паводле яго слоў, гэта не павінна быць самамэтай, бо неабходна ўлічваць інвестыцыйныя праекты і ствараць высокапрадукцыйныя працоўныя месцы.

У эканоміцы рэгіёна занята каля 435 000 чалавек. Рынак працы дэманструе стабільнасць: колькасць вакансій павялічылася, а ўзровень беспрацоўя застаецца вельмі нізкі. Служба занятасці дапамагла знайсці працу амаль 10 тысячам чалавек, з якіх 2700 былі беспрацоўнымі.

УВАГА ЛЮДЗЯМ

Юрый Караеў таксама падкрэсліў важнасць сацыяльнай скіраванасці палітыкі. Асноўны фокус — на падтрымку сельскіх жыхароў. Важна забяспечыць доступ да якасных тавараў і паслуг, а таксама стварыць умовы для замацавання маладых спецыялістаў у сельскіх раёнах.

— Жыхары сельскай мясцовасці — гэта тыя, хто стварае нашу краіну, не думаючы аб матэрыяльнай узнагародзе нават у самыя складаныя часы. Сёння клопат аб іх становіцца ключавой задачай. І размова ідзе не толькі аб сельскагаспадарчых работах або перыядах збору ўраджаю. Падтрымка павінна быць пастаяннай: ад якасці работы магазінаў і медыцынскіх устаноў да стану дарог, дзіцячых садкоў і школ, — падкрэсліў Юрый Караеў.

У першым паўгоддзі ў эканоміку рэгіёна паступіла звыш 2,2 мільярда рублёў інвестыцый. Паступленні ў бюджэт перавысілі запланаваныя паказчыкі. Знешні гандаль таксама дэманструе станоўчую дынаміку: экспарт тавараў і паслуг перасягнуў імпарт, што забяспечыла рэгіёну дадатнае сальда.

Вераніка КАЗЛОЎСКАЯ.

ПАДРАБЯЗНАСЦІ

ПЕНСІІ, ЗАРОБКІ І ПАПРАЎКІ Ў ПДР

Што зменіцца з 1 верасня?

З пачаткам восені ў Беларусі чакаецца шэраг важных змяненняў, якія закрануць кожнага з нас. Будзе праведзены пераразлік пенсій, у бюджэтнікаў вырастуць заробкі, пачнецца сезон сельскагаспадарчых кірмашоў з прывабнымі цэнамі і шырокім асартыментам прадукцыі. Акрамя таго, уступаюць у дзеянне змяненні ў Правілы дарожнага руху, вырастуць тарыфы на праезд па платных дарогах. Таксама на шэсць месяцаў уводзіцца ліцэнзаванне вывазу яблыкаў. Мы высветлілі падрабязнасці таго, як усё гэта будзе адбывацца.

ПРЫЕМНАЯ НАВІНА ДЛЯ 2,3 МІЛЬЁНА ПЕНСІЯНЕРАЎ...

Пераразлік працоўных пенсій і іх павышэнне адбудзецца з **1 верасня** ў сярэднім на **5 %**. Гэта прадугледжана ўказам, які падпісаў Прэзідэнт Беларусі Аляксандр Лукашэнка, паведамілі ў прэс-службе кіраўніка дзяржавы.

З 1 верасня павышаюцца ўсе віды працоўных пенсій (па ўзросце, за выслугу гадоў, па інваліднасці, з нагоды страты карміцеля). У Мінпрацы звярнулі ўвагу, што гэта другое павышэнне сёлета. Першае адбылося з 1 лютага на **10 %**.

Паводле папярэдняй ацэнкі, сярэдні памер пенсіі па ўзросце ў верасні складзе **Br980**. Гадавое павелічэнне (у параўнанні з такім жа часам летась) складзе Br167, ці **20,5 %**. Прыбаўка ў кожнага пенсіянера будзе свая — у залежнасці ад працяглгасці стажу і велічыні заробку, улічаных пры вылічэнні пенсіі, устаноўленых даплат.

У цэлым у верасні расходы на выплату пенсій складуць каля **Br2,2 млрд**, з іх на павышэнне пенсій будзе накіравана **Br107 млн.** Атрымальнікамі працоўных пенсій з'яўляюцца больш за **2,3 млн** пенсіянераў.

... І ДЛЯ 800 ТЫСЯЧ РАБОТНІКАЎ БЮДЖЭТНАЙ СФЕРЫ

З **1 верасня** памер базавай стаўкі для аплаты працы ў бюджэтнай сферы складзе **Br273**, паведамілі ў прэс-службе ўрада. Адпаведную пастанову падпісаў Прэм'ер-міністр Беларусі Аляксандр Турчын.

У Міністэрстве працы і сацабароны дадалі, што гэта ўжо другое павышэнне базавай стаўкі. З 1 студзеня яна была павялічана на **6,7 %** – з **Br253** да **Br270**.

Сёлета ў параўнанні з мінулым годам сярэднегадавы памер базавай стаўкі павялічыцца на **8 %**. Прымаюцца меры па павелічэнні памераў стымулюючых выплат асобным катэгорыям работнікаў усіх галін сацыяльнай сферы. Павышэнне базавай стаўкі з верасня закране больш як 800 тысяч работнікаў бюджэтнай сферы. У выніку прынятых мер іх сярэднямесячная заработная плата за першае паўгоддзе павялічылася ў параўнанні з адпаведным перыядам летась на **18,8 %** і склала **Br2010,8**. Рэальная ж заработная плата ўзрасла з тэмпам **111,8 %**.

У цэлым на аплату працы работнікаў бюджэтнай сферы сёлета плануецца накіраваць каля **Br20,7 млрд**, у тым ліку на дадатковыя стымулюючыя выплаты асобным катэгорыям работнікаў — каля **Br2,69 млрд**.

ЧАС КІРМАШОЎ

Пачынаецца сезон сельскагаспадарчых кірмашоў. У прыватнасці, у сталіцы ён стартуе 20 верасня. Аб гэтым у эфіры на «Радыё-Мінск» паведаміла начальнік галоўнага ўпраўлення гандлю і паслуг Мінгарвыканкама Алена Нагорная. «Ужо актыўна прыцягваем усе вобласці, каб і фермеры, і вытворцы, і прадпрыемствы Белкаапсаюза маглі прыехаць на зручную для іх пляцоўку», — адзначыла спецыяліст.

На кірмашах прадставяць прадукцыю больш як 50 сельскагаспадарчых прадпрыемстваў з усёй Беларусі. У асартыменце — бульба, цыбуля, морква, капуста, буракі, мясныя вырабы і сала, хатнія нарыхтоўкі, саленні, варэнні, мёд і прадукты пчалярства, кветкі, расада і саджанцы, а таксама прадукцыя фермерскіх гаспадарак: малочныя прадукты, каўбасы, вяндліна. Для пажылых людзей, інвалідаў і іншых маламабільных катэгорый грамадзян будзе арганізавана дапамога ў дастаўцы тавараў.

Фота БелТА.

ЯБЛЫКІ ПАД КАНТРОЛЕМ

Беларусь з 1 верасня на шэсць месяцаў уводзіць ліцэнзаванне вывазу яблыкаў. Пра гэта паведамілі ў прэс-службе ўрада. Адпаведную пастанову падпісаў Прэм'ер-міністр. Вываз гэтай прадукцыі незалежна ад краіны яе паходжання за межы рэспублікі будзе ажыццяўляцца па разавых ліцэнзіях, якія выдаюцца Міністэрствам антыманапольнага рэгулявання і гандлю па ўзгадненні з Мінсельгасхарчам, аблвыканкамамі і Мінскім гарвыканкамам.

Рашэнне аб магчымасці выдачы такой ліцэнзіі будзе прымацца ўпаўнаважанымі органамі, зыходзячы з ацэнкі суадносін свабодных рэсурсаў гэтай прадукцыі ў Беларусі і патрэбнасці краіны ў ёй на момант узгаднення ліцэнзіі. Пастанова прынята ў мэтах забеспячэння ў поўным аб'ёме ўнутранага рынку яблыкамі ў міжсезонны перыяд.

ПРА САМАКАТЧЫКАЎ І ТАНІРОЎКУ

З пачаткам восені ўступаюць у дзеянне асноўныя нормы Указа № 295, які прадугледжвае пэўныя змяненні ў Правілах дарожнага руху. Так, з 1 верасня веласіпедысты і самакатчыкі будуць абавязаны спешвацца падчас перасячэння праезнай часткі дарогі. Хуткасць руху на электрасамакатах, сегвеях і манаколах абмяжоўваюць (да 25 км/г на веладарожцы і да 10 км/г па тратуары), а прыладам з масай больш за 35 кг забароняць рух па тратуары. Пры гэтым пад сродкамі персанальнай мабільнасці будзе разумецца транспарт з электрарухавіком, які развівае хуткасць не больш за 25 км/г.

Уладальнікі электратранспарту, якія па тэхнічных характарыстыках можна аднесці да мапедаў і матацыклаў, атрымаюць права ўдзельнічаць у дарожным руху. Для гэтага трэба пацвердзіць яго тып, афарміць электронны пашпарт і зарэгістраваць у ДАІ.

Пасля 1 верасня не ўзнікне праблем з праходжаннем тэхагляду аўтамабіляў, якія маюць таніроўку на шкле. Пра гэта паведамляецца ў каментарыі Мінтранса, МУС і Дзяржаўнага камітэта па стандартызацыі. Адзначаецца, што наяўнасць жалюзі, штор або плёначных пакрыццяў на заднім і бакавым шкле транспартных сродкаў не супярэчыць патрабаванням тэхнічнага рэгламенту, бо агляд з вадзіцельскага месца не абмяжоўваецца.

РАСЦЭНКІ НА ПЛАТНЫХ ДАРОГАХ

Тарыфы на праезд па платных дарогах вырастуць у Беларусі з 1 верасня. Гэта прадугледжана пастановай Міністэрства транспарту і камунікацый. Для транспартных сродкаў з дапушчальнай агульнай масай больш за 3,5 тоны, якія маюць дзве восі, тарыф складзе 0,117 еўра/км, для транспартных сродкаў з дапушчальнай агульнай масай больш за 3,5 т, якія маюць тры восі, — 0,146 еўра/км, для транспартных сродкаў з дапушчальнай агульнай масай больш за 3,5 т, якія маюць чатыры восі і больш, — 0,176 еўра/км.

Разам з тарыфамі на аплату праезду за кіламетраж мяняецца і кошт электронных віньетак. Віньетка тэрмінам дзеяння на 15 дзён захоўвае кошт 20 еўра. Аднак на 30 дзён падаражэла да 32 еўра, на каляндарны год — да 110 еўра.

ИЗВЕЩЕНИЕ О НАЛИЧИИ ОСНОВАНИЙ ДЛЯ ПРИЗНАНИЯ ЖИЛОГО ДОМА ПУСТУЮЩИМ

Погостский сельский исполнительный комитет извещает, что постоянно действующей комиссией по обследованию состояния жилых домов, расположенных на территории Березинского района, в ходе обследования выявлен жилой дом, расположенный по адресу: **Минская область, Березинский район, д. Кукорево, ул. Луговая, д. 4** (полный адрес указан согласно похозяйственным книгам), **имеющий основания для признания его пустующим.**

Сведения о жилом доме (из акта)

Наружные размеры одноквартирного жилого дома: 6 х 7,3 м.

Площадь: 43,8 кв. м.

Дата ввода в эксплуатацию одноквартирного жилого дома: не известна.

Материал стен: бревно. Этажность: одноэтажный.

На придомовой территории не осуществляются предусмотренные законодательством мероприятия по охране земель.

Не соблюдаются требования к содержанию (эксплуатации) территории.

Одноквартирный жилой дом находится в аварийном состоянии.

Сведений о лицах, включая наследников, которым предположительно одноквартирный жилой дом принадлежит на праве собственности, хозяйственного ведения или оперативного управления, иных лицах, имеющих право владения и пользования им, не имеется.

Предположительный срок непроживания в одноквартирном жилом доме собственника, иных лиц, имеющих право владения и пользования этим домом: более 3 лет.

От лиц, имеющих право пользования жилым домом, в Погостский сельский исполнительный комитет не поступило уведомлений о намерении использовать такой дом для проживания.

Погостский сельский исполнительный комитет просит всех заинтересованных лиц в течение двух месяцев со дня опубликования извещения уведомить Погостский сельский исполнительный комитет о намерении использовать пустующий дом для проживания.

Телефоны для справок: 801715 6 43 25, 801715 6 22 33, 801715 6 13 78.

УНП 691343420

О ПОИСКЕ ПРАВООБЛАДАТЕЛЕЙ ОДНОКВАРТИРНОГО ЖИЛОГО ДОМА

д. Кукорево, ул. Луговая, д. 4 Березинского района Минской области

Погостский сельский исполнительный комитет в целях реализации Указа Президента Республики Беларусь от 24 марта 2021 г. № 116 «Об отчуждении жилых домов в сельской местности и совершенствовании работы с пустующими домами» разыскивает собственников, наследников и лиц, имеющих право пользования жилым домом: Минская область, Березинский район, д. Кукорево, ул. Луговая, д. 4 (полный адрес указан согласно похозяйственным книгам).

Сельисполком просит граждан, располагающих информацией о собственниках, наследниках и лицах, имеющих право пользования жилым домом, о месте их фактического проживания, сообщить в Погостский сельисполком по телефонам: **801715 6 43 25, 801715 6 22 33, 801715 6 13 78** (с 8.00 до 17.00 по рабочим дням).

Также информацию можно прислать по адресу: **223320, Минская область, Березинский район, ул. Советская, 4.**

Электронный адрес: **pogoctss@berezino.gov.by.**

УНП 691343420

ИЗВЕЩЕНИЕ О НАЛИЧИИ ОСНОВАНИЙ ДЛЯ ПРИЗНАНИЯ ЖИЛОГО ДОМА ПУСТУЮЩИМ

Погостский сельский исполнительный комитет извещает, что постоянно действующей комиссией по обследованию состояния жилых домов, расположенных на территории Березинского района, в ходе обследования выявлен жилой дом, расположенный по адресу: **Минская область, Березинский район, д. Маческ, ул. Озерная, д. 28** (полный адрес указан согласно похозяйственным книгам), **имеющий основания для признания его пустующим.**

Сведения о жилом доме (из акта)

Наружные размеры одноквартирного жилого дома: 4 х 6 м.

Площадь: 24 кв. м.

Дата ввода в эксплуатацию одноквартирного жилого дома: 1958 год.

Материал стен: бревно. Этажность: одноэтажный.

На придомовой территории не осуществляются предусмотренные законодательством мероприятия по охране земель.

Не соблюдаются требования к содержанию (эксплуатации) территории.

Одноквартирный жилой дом находится в аварийном состоянии.

Сведений о лицах, включая наследников, которым предположительно одноквартирный жилой дом принадлежит на праве собственности, хозяйственного ведения или оперативного управления, иных лицах, имеющих право владения и пользования им, не имеется.

Предположительный срок непроживания в одноквартирном жилом доме собственника, иных лиц, имеющих право владения и пользования этим домом: более 3 лет.

От лиц, имеющих право пользования жилым домом, в Погостский сельский исполнительный комитет не поступило уведомлений о намерении использовать такой дом для проживания.

Погостский сельский исполнительный комитет просит всех заинтересованных лиц в течение двух месяцев со дня опубликования извещения уведомить Погостский сельский исполнительный комитет о намерении использовать пустующий дом для проживания.

Телефоны для справок: 801715 6 43 25, 801715 6 22 33, 801715 6 13 78.

УНП 691343420

О ПОИСКЕ ПРАВООБЛАДАТЕЛЕЙ ОДНОКВАРТИРНОГО ЖИЛОГО ДОМА

д. Маческ, ул. Озерная, д. 28 Березинского района Минской области

Погостский сельский исполнительный комитет в целях реализации Указа Президента Республики Беларусь от 24 марта 2021 г. № 116 «Об отчуждении жилых домов в сельской местности и совершенствовании работы с пустующими домами» разыскивает собственников, наследников и лиц, имеющих право пользования жилым домом: Минская область, Березинский район, д. Новоселки, ул. Ленинская, д. 78 (полный адрес указан согласно похозяйственным книгам).

Сельисполком просит граждан, располагающих информацией о собственниках, наследниках и лицах, имеющих право пользования жилым домом, о месте их фактического проживания, сообщить в Погостский сельисполком по телефонам: **801715 6 43 25, 801715 6 22 33, 801715 6 13 78** (с 8.00 до 17.00 по рабочим дням).

Также информацию можно прислать по адресу: **223320, Минская область, Березинский район, ул. Советская, 4.**

Электронный адрес: **pogoctss@berezino.gov.by.**

УНП 691343420

ИЗВЕЩЕНИЕ О НАЛИЧИИ ОСНОВАНИЙ ДЛЯ ПРИЗНАНИЯ ЖИЛОГО ДОМА ПУСТУЮЩИМ

Погостский сельский исполнительный комитет
извещает, что постоянно действующей комиссией по обследованию состояния жилых домов, расположенных на территории Березинского района, в ходе обследования выявлен жилой дом, расположенный по адресу: **Минская область, Березинский район, аг. Лешница, ул. Заречная, д. 6** (полный адрес указан согласно похозяйственным книгам), **имеющий основания для признания его пустующим.**

Сведения о жилом доме (из акта)
Наружные размеры одноквартирного жилого дома: 6 х 5 м.
Площадь: 30 кв. м.
Дата ввода в эксплуатацию одноквартирного жилого дома: 1945.
Материал стен: бревно. Этажность: одноэтажный.
На придомовой территории не осуществляются предусмотренные законодательством мероприятия по охране земель.
Не соблюдаются требования к содержанию (эксплуатации) территории.
Одноквартирный жилой дом находится в аварийном состоянии.
Сведений о лицах, включая наследников, которым предположительно одноквартирный жилой дом принадлежит на праве собственности, хозяйственного ведения или оперативного управления, иных лицах, имеющих право владения и пользования им, не имеется.
Предположительный срок непроживания в одноквартирном жилом доме собственника, иных лиц, имеющих право владения и пользования этим домом: более 3 лет.
От лиц, имеющих право пользования жилым домом, в Погостский сельский исполнительный комитет не поступило уведомлений о намерении использовать такой дом для проживания.
Погостский сельский исполнительный комитет просит всех заинтересованных лиц в течение двух месяцев со дня опубликования извещения уведомить Погостский сельский исполнительный комитет о намерении использовать пустующий дом для проживания.

Телефоны для справок: 801715 6 43 25, 801715 6 22 33, 801715 6 13 78.
УНП 691343420

О ПОИСКЕ ПРАВООБЛАДАТЕЛЕЙ ОДНОКВАРТИРНОГО ЖИЛОГО ДОМА

аг. Лешница, ул. Заречная, д. 6 Березинского района Минской области

Погостский сельский исполнительный комитет в целях реализации Указа Президента Республики Беларусь от 24 марта 2021 г. № 116 «Об отчуждении жилых домов в сельской местности и совершенствовании работы с пустующими домами» разыскивает собственников, наследников и лиц, имеющих право пользования жилым домом: Минская область, Березинский район, аг. Лешница, ул. Заречная, д. 6 (полный адрес указан согласно похозяйственным книгам).
Сельисполком просит граждан, располагающих информацией о собственниках, наследниках и лицах, имеющих право пользования жилым домом, о месте их фактического проживания, сообщить в Погостский сельисполком по телефонам: **801715 6 43 25, 801715 6 22 33, 801715 6 13 78** (с 8.00 до 17.00 по рабочим дням).
Также информацию можно прислать по адресу: **223320, Минская область, Березинский район, ул. Советская, 4.**
Электронный адрес: **pogoctss@berezino.gov.by.**
УНП 691343420

ИЗВЕЩЕНИЕ О НАЛИЧИИ ОСНОВАНИЙ ДЛЯ ПРИЗНАНИЯ ЖИЛОГО ДОМА ПУСТУЮЩИМ

Погостский сельский исполнительный комитет
извещает, что постоянно действующей комиссией по обследованию состояния жилых домов, расположенных на территории Березинского района, в ходе обследования выявлен жилой дом, расположенный по адресу: **Минская область, Березинский район, д. Новоселки, ул. Ленинская, д. 78** (полный адрес указан согласно похозяйственным книгам), **имеющий основания для признания его пустующим.**

Сведения о жилом доме (из акта)
Наружные размеры одноквартирного жилого дома: 6,5 х 7 м.
Площадь: 46 кв. м.
Дата ввода в эксплуатацию одноквартирного жилого дома: 1968 год.
Материал стен: бревно. Этажность: одноэтажный.
На придомовой территории не осуществляются предусмотренные законодательством мероприятия по охране земель.
Не соблюдаются требования к содержанию (эксплуатации) территории.
Одноквартирный жилой дом находится в аварийном состоянии.
Сведений о лицах, включая наследников, которым предположительно одноквартирный жилой дом принадлежит на праве собственности, хозяйственного ведения или оперативного управления, иных лицах, имеющих право владения и пользования им, не имеется.
Предположительный срок непроживания в одноквартирном жилом доме собственника, иных лиц, имеющих право владения и пользования этим домом: более 3 лет.
От лиц, имеющих право пользования жилым домом, в Погостский сельский исполнительный комитет не поступило уведомлений о намерении использовать такой дом для проживания.
Погостский сельский исполнительный комитет просит всех заинтересованных лиц в течение двух месяцев со дня опубликования извещения уведомить Погостский сельский исполнительный комитет о намерении использовать пустующий дом для проживания.

Телефоны для справок: 801715 6 43 25, 801715 6 22 33, 801715 6 13 78.
УНП 691343420

О ПОИСКЕ ПРАВООБЛАДАТЕЛЕЙ ОДНОКВАРТИРНОГО ЖИЛОГО ДОМА

д. Новоселки, ул. Ленинская, д. 78 Березинского района Минской области

Погостский сельский исполнительный комитет в целях реализации Указа Президента Республики Беларусь от 24 марта 2021 г. № 116 «Об отчуждении жилых домов в сельской местности и совершенствовании работы с пустующими домами» разыскивает собственников, наследников и лиц, имеющих право пользования жилым домом: Минская область, Березинский район, д. Новоселки, ул. Ленинская, д. 78 (полный адрес указан согласно похозяйственным книгам).
Сельисполком просит граждан, располагающих информацией о собственниках, наследниках и лицах, имеющих право пользования жилым домом, о месте их фактического проживания, сообщить в Погостский сельисполком по телефонам: **801715 6 43 25, 801715 6 22 33, 801715 6 13 78** (с 8.00 до 17.00 по рабочим дням).
Также информацию можно прислать по адресу: **223320, Минская область, Березинский район, ул. Советская, 4.**
Электронный адрес: **pogoctss@berezino.gov.by.**
УНП 691343420

СПРАВА САПРАЎДНЫХ МУЖЧЫН

Калектыву і ветэранам адкрытага акцыянернага таварыства «Беларуськалій»

Дарагія сябры!

Сардэчна віншую вас з Днём шахцёра.

Калійная вытворчасць — наш брэнд, адзін з найважнейшых кірункаў у эканоміцы рэспублікі. Беларускія ўгнаенні займаюць ключавыя пазіцыі ў экспарце і дапамагаюць аграрыям іншых краін атрымліваць стабільна высокія ўраджаі, забяспечваючы іх харчовую бяспеку.

Мы шчыра ганарымся шахцёрамі — людзьмі мужнымі і прафесійнымі, якія з пакалення ў пакаленне бясстрашна спускаюцца ў зямныя нетры і выдаюць на-гара айчыннае «чырвонае золата».

Перакананы, выбраная ААТ «Беларуськалій» стратэгія развіцця будзе садзейнічаць выкананню задач, якія стаяць перад галіной, і далейшаму ўмацаванню эканомікі.

Ад душы жадаю ўсім шахцёрам Беларусі добрага здароўя, росквіту і рэалізацыі самых смелых задум.

Прэзідэнт Рэспублікі Беларусь Аляксандр Лукашэнка.

(Заканчэнне. Пачатак на 1-й стар.)

Для таго каб дэталёва пазнаёміцца з буднямі работы шахцёраў, мы пабывалі ў самым сэрцы горназдабывальнай галіны нашай краіны — горадзе Салігорску. За дзесяцігоддзі дзейнасці прадпрыемства тут змянілася не адно пакаленне шахцёраў. Нястомныя працаўнікі перадалі любоў да сваёй нялёгкай прафесіі дзецям і ўнукам. Мы пазнаёміліся з адной з такіх працоўных дынастый — сям'ёй Далматовічаў.

СПРАВУ БАЦЬКОЎ ПРАДОЎЖЫЛІ ДЗЕЦІ І ЎНУКІ

Пачынальнікам дынастыі стаў Валянцін Еўдакімавіч Далматовіч, які нарадзіўся ў вёсцы Доўгае Старобінскага раёна Бабруйскай вобласці. Прайшоўшы службу ў арміі, мужчына скончыў Пінскі тэхнікум адкрытай распрацоўкі карысных выкапняў у 1969 годзе. Жыццёвыя шляхі-дарогі прывялі яго ў г. Валчанск, што на Урале. Там ён ажаніўся, стаў бацькам двух сыноў. Для таго каб забяспечваць сям'ю, мужчына ўладкаваўся працаваць у шахту, дзе вялася здабыча вугалю. Але цягнула на Радзіму, і ў 1970 годзе Валянцін Еўдакімавіч пачаў працоўны шлях на солеадвале ў Салігорску. (Солеадваламі называюцца ўчасткі, дзе здабываліся карысныя выкапні адкрытым спосабам.)

«Цяпер пры здабычы парод на прадпрыемстве выкарыстоўваюцца адвалаўтваральнікі — вялікія аўтамабілі. Адвальная страла даўжынёй 110 метраў. У той жа час у 1970 годзе былі толькі ротарныя мятальнікі — устройствы накшталт вялікіх вентылятараў, якія круцяцца і выкідваюць соль, — успамінае Валянцін Еўдакімавіч. — Працаваць, безумоўна, было нашмат цяжэй. Калі ва ўстройства трапляла гума ці хтосьці ўпускаў ключ, яно пераставала працаваць. Сёння ж выкарыстоўваецца тэхніка, якая дазваляе аператыўна, без затрымак выконваць значныя аб'ёмы работ.

Разам з Валянцінам Еўдакімавічам працавала і жонка Марыя Леанідаўна. Па прыкладзе бацькоў звязалі сваё жыццё з нялёгкай прафесіяй і двое сыноў — Алег і Андрэй. Абодва скончылі Салігорскі горна-хімічны тэхнікум. Алег аддаў рабоце ў шахце каля трыццаці гадоў, больш за дваццаць адпрацаваў і Андрэй. Тут жа, у шахце, працавала і спадарожніца жыцця Алега Алена. Жонка Андрэя Таццяна працуе ў ААТ «Беларуськалій» пятнаццаць гадоў. Спачатку была машыністам канвеера, а цяпер яна транспарцёршчык.

«На рудаўпраўленне № 1 я прыйшоў працаваць у канцы дзевяностых, — расказвае Андрэй Валянцінавіч. — Быў электраслесарам на РМУ, а праз тры месяцы мяне прызначылі механікам. У полі зроку знаходзіліся лавы ачышчальныя, прахадныя, падрыхтоўчыя комплексы... Напрыклад, на адным участку былі тры ачышчальныя лавы і тры прахадныя комплексы. Паколькі аб'ём работы трэба было выконваць вялікі, мяне прызначылі сюды другім механікам. Акрамя двух механікаў, тут працаваў і адзін энергетык».

Андрэй Валянцінавіч праявіў сябе адказным і ініцыятыўным спецыялістам, таму праз некаторы час яго прызначылі механікам па мантажы лаў, затым — начальнікам горна-мантажнага ўчастка. Праз два з паловай гады гэты ўчастак стаў найлепшым дапаможным, і мужчыну прызначылі намеснікам галоўнага механіка. Тут, у аддзеле галоўнага механіка па рамонце забойнага абсталявання, ён адпрацаваў 13 гадоў. Як выдатнага спецыяліста яго прызначылі галоўным механікам.

Цяпер Андрэй Валянцінавіч на заслужаным адпачынку. Па прыкладзе бацькі прыйшоў працаваць у ААТ «Беларуськалій» сын Антон. Хлопец скончыў БНТУ, і зараз працуе намеснікам галоўнага механіка. У полі яго зроку знаходзіцца эксплуатацыя абсталявання на трох гарызонтах. Дачка Ліана набыла спецыяльнасць эканаміста ў інстытуце прадпрымальніцкай дзейнасці і цяпер працуе маркетолагам у ААТ «Беларуськалій». Такім чынам, для ўсёй сям'і работа ў шахце стала важным этапам жыцця.

Жанчыны на «Беларуськаліі» таксама працуюць, але не глыбока пад зямлёй.

СПУСК У ШАХТУ — УРАЖАННІ НЕЗАБЫЎНЫЯ!

Для таго каб на свае вочы пабачыць, як працуюць шахцёры, нам было прапанавана спусціцца ў шахту. Апрануўшы форму, узброіўшыся ўсімі неабходнымі прыладамі, з Андрэем Далматовічам, ветэранам працы, і яго сынам Антонам, намеснікам галоўнага механіка, уваходзім у ліфт-патэрностар і спускаемся на глыбіню 420 метраў. На значнай глыбіні адчулі прыемную прахалоду, а паветра было напоўнена асаблівай свежасцю. Разам са спецыялістамі едзем на месца у глыб шахты, дзе вядзецца здабыча мінералу сільвініту, калійнай солі і г. д. Вакол — цемра, толькі наперадзе, у месцы, дзе вядзецца здабыча карысных выкапняў, гарыць святло.

І вось мы знаходзімся каля селекцыйнай лавы. Спачатку здымаецца слой сільвініту, потым — слой гліны, якая закладваецца ў спецыяльныя комплексы, і зноў — слой сільвініту. Карысныя выкапні здымаюцца пры дапамозе спецыяльнага камбайна, за спраўнасцю якога сочаць слесары. Менавіта на іх заўсёды ўскладаецца вялікая адказнасць, таму што ў выпадку няспраўнасці камбайна паломку трэба ліквідаваць у кароткі тэрмін.

— Ці можа ў шахце ўзнікнуць абвал? — пытаемся з асцярогай.

— Так. Шахцёры прыслухоўваюцца да гукаў вакол. Калі раптам пачуецца трэск, у найбліжэйшы час можа здарыцца абвал. Паколькі ўстройства шахты прадугледжвае месца для ўкрыцця, трэба хутка зайсці туды, каб пазбегнуць няшчаснага выпадку.

Гонарам ААТ «Беларуськалій» з'яўляюцца ўнікальныя тэхналогіі здабычы. Тут укараняюцца інтэлектуальныя сістэмы кіравання тэхналагічнымі працэсамі, якія дазволілі павысіць каэфіцыент вымання калійных соляў да больш чым 80 працэнтаў, што з'яўляецца сусветным рэкордам. На прадпрыемстве распрацаваны і выпушчаны поўны цыкл сучаснай імпартазамяшчальнай тэхнікі для калійнай прамысловасці, уключаючы навуковыя даследаванні і доследна-канструктарскія работы. Упершыню ў сусветнай практыцы прыменена тэхналогія ўскрыцця прадукцыйных пластоў менш чым за два гады, што знізіла капітальныя затраты ў дзевяць разоў.

БЫЦЬ ЭЛЕКТРАСЛЕСАРАМ — ГЭТА ПРЫЗВАННЕ

Звяртаем увагу на тое, што камбайн, які вядзе здабычу выкапняў, спыніў работу. Здарылася паломка, якую хутка павінны ліквідаваць спецыялісты. Электраслесар Дзмітрый Пранько шукае прычыну паломкі рухавіка ходу, што перастаў працаваць.

«Мы павінны за кароткі тэрмін устанавіць прычыну паломкі і аднавіць работу камбайна, — адзначае Дзмітрый Аляксандравіч. — Прычыну мы ўстанавілі, рамонт заканчваем — і лава хутка пойдзе на запуск».

Побач з электраслесарам працуюць калегі — энергетык падземнага рамонтна-мантажнага ўчастка Ігар Уласевіч і электраслесар дзяжурны і па рамонце абсталявання падземны Ілья Адзінец.

Дзмітрый Аляксандравіч працуе ў шахце ўжо 18 гадоў. Уладкаваўся сюды пасля заканчэння Салігорскага прафесійна-тэхнічнага вучылішча № 104. Разам з працай у шахце завочна скончыў БНТУ, дзе набыў спецыяльнасць механіка. Аднак, нягледзячы на тое, што атрымаў вышэйшую адукацыю, па-ранейшаму працуе электраслесарам.

«Мне вельмі падабаецца гэта работа, паколькі разумею, наколькі яна неабходная ў шахце. Яна нагадвае «мазгавы штурм»: трэба хутка ўстанавіць прычыну паломкі і прыняць усе належныя меры па яе ліквідацыі. Паколькі абсталяванне даволі складанае, прычыну можна высветліць не адразу. Камбайн аснашчаны мноствам блокаў, механізмамі абароны, кіравання, і ўстанавіць прычыну нялёгка. Спачатку я працаваў электраслесарам па прахадных камбайнах, потым — у зоне лаў, а зараз з'яўляюся брыгадзірам рамонтнай брыгады РМУ.

— Як жа пачынаецца ваш звычайны працоўны дзень?

— Мы прыходзім на змену, спачатку — агляд у медпункце. Пакуль за намі прыязджае кіроўца, які даставіць на ўчастак, калегі збіраюць інструмент, запчасткі, што спатрэбяцца ў рабоце. Калі нам трэба выканаць прафілактычныя работы, мы бяром з сабой правады, жылы, кабелі, паколькі ведаем, з чым будзем працаваць.

Персанал, які займаецца рамонтам абсталявання, павінен мець высокую кваліфікацыю. Асаблівую ўвагу ўдзяляем бяспецы людзей, каб у працэсе рамонту ніхто не атрымаў траўму. Працоўная змена пачынаецца ў 6.45 і заканчваецца ў 13.45.

У некаторых выпадках даводзіцца знаходзіць прычыну паломкі нават вопытным спецыялістам на працягу не адной змены. Аднак гэта праца мне вельмі падабаецца, таму цяжкасцяў я не заўважаю. Паступова вывучаюцца абсталяванне, яго схемы — і цяжкасці знікаюць. Да таго ж я працую разам з людзьмі, якія добра ведаюць сваю справу.

З цікавасцю сочым за работай электраслесараў. На нашых вачах паломка была ліквідавана аператыўна — і камбайн прыступіў да работы. Прызнаюся шчыра: за працэсам здабычы мінералаў я сачыла з заміраннем сэрца. Пры дапамозе тэхнікі здымаецца слой сільвініту, які па канвееры праходзіць даволі вялікую адлегласць. Перад тым, як з карысным выкапнем пачнецца далейшая работа, ён праходзіць некалькі этапаў транспарціроўкі. Які ж гэта цікавы і захапляльны працэс!

«Спусціўшыся ў шахту сёння разам з вамі, я на некаторы час вярнуўся на некалькі дзесяцігоддзяў таму і адчуў прыемнае хваляванне, — шчыра прызнаецца Андрэй Далматовіч. — З шахтай звязана практычна ўсё маё жыццё, тут адпрацавалі шмат гадоў мае бацькі і родныя, таму асабіста для мяне работа ў шахце стала любімай справай. Нават калі я пайшоў на заслужаны адпачынак, часта бачыў свае працоўныя будні ў сне, — з усмешкай адзначае Андрэй Валянцінавіч. Мне вельмі прыемна, што тут праяўляюць сябе добрымі спецыялістамі мае дзеці. Вельмі спадзяюся, што яны дастойна прадоўжаць нашы справы, якія выконвалі з душой».

Знаходзячыся ў шахце, мы адчулі асаблівы зарад энергіі.Назіраючы, як адказна працуюць спецыялісты, як аператыўна выконваюць свае абавязкі, мы зразумелі, што ААТ «Беларуськалій» аб'ядноўвае людзей, якія выконваюць сваю работу самаааддана. Здабыча карысных выкапняў — справа сапраўдных мужчын, якія не пасуюць перад цяжкасцямі і сваёй бездакорнай працай ствараюць агульны дабрабыт прадпрыемства і ўсёй краіны.

Святлана СІЛЬВАНОВІЧ.
Фота Віктара ІВАНЧЫКАВА.

ИЗВЕЩЕНИЕ О НАЛИЧИИ ОСНОВАНИЙ ДЛЯ ПРИЗНАНИЯ ЖИЛОГО ДОМА ПУСТУЮЩИМ

Погостский сельский исполнительный комитет
извещает, что постоянно действующей комиссией по обследованию состояния жилых домов, расположенных на территории Березинского района, в ходе обследования выявлен жилой дом, расположенный по адресу: **Минская область, Березинский район, д. Слобода, ул. Лесная, д. 15** (полный адрес указан согласно похозяйственным книгам), **имеющий основания для признания его пустующим.**

Сведения о жилом доме (из акта)
Наружные размеры одноквартирного жилого дома: 3 х 3,5 м.
Площадь: 19,8 кв. м.
Дата ввода в эксплуатацию одноквартирного жилого дома: не известна.
Материал стен: бревно. Этажность: одноэтажный.
На придомовой территории не осуществляются предусмотренные законодательством мероприятия по охране земель.
Не соблюдаются требования к содержанию (эксплуатации) территории.
Одноквартирный жилой дом находится в аварийном состоянии.
Сведений о лицах, включая наследников, которым предположительно одноквартирный жилой дом принадлежит на праве собственности, хозяйственного ведения или оперативного управления, иных лицах, имеющих право владения и пользования им, не имеется.
Предположительный срок непроживания в одноквартирном жилом доме собственника, иных лиц, имеющих право владения и пользования этим домом: более 3 лет.
От лиц, имеющих право пользования жилым домом, в Погостский сельский исполнительный комитет не поступило уведомлений о намерении использовать такой дом для проживания.
Погостский сельский исполнительный комитет просит всех заинтересованных лиц в течение двух месяцев со дня опубликования извещения уведомить Погостский сельский исполнительный комитет о намерении использовать пустующий дом для проживания.

Телефоны для справок: 801715 6 43 25, 801715 6 22 33, 801715 6 13 78.
УНП 691343420

О ПОИСКЕ ПРАВООБЛАДАТЕЛЕЙ ОДНОКВАРТИРНОГО ЖИЛОГО ДОМА

д. Слобода, ул. Лесная, д. 15 Березинского района Минской области

Погостский сельский исполнительный комитет в целях реализации Указа Президента Республики Беларусь от 24 марта 2021 г. № 116 «Об отчуждении жилых домов в сельской местности и совершенствовании работы с пустующими домами» разыскивает собственников, наследников и лиц, имеющих право пользования жилым домом: Минская область, Березинский район, д. Слобода, ул. Лесная, д. 15 (полный адрес указан согласно похозяйственным книгам).
Сельисполком просит граждан, располагающих информацией о собственниках, наследниках и лицах, имеющих право пользования жилым домом, о месте их фактического проживания, сообщить в Погостский сельисполком по телефонам: **801715 6 43 25, 801715 6 22 33, 801715 6 13 78** (с 8.00 до 17.00 по рабочим дням).
Также информацию можно прислать по адресу: **223320, Минская область, Березинский район, ул. Советская, 4.**
Электронный адрес: **pogoctss@berezino.gov.by.**
УНП 691343420

ИЗВЕЩЕНИЕ О НАЛИЧИИ ОСНОВАНИЙ ДЛЯ ПРИЗНАНИЯ ЖИЛОГО ДОМА ПУСТУЮЩИМ

Погостский сельский исполнительный комитет
извещает, что постоянно действующей комиссией по обследованию состояния жилых домов, расположенных на территории Березинского района, в ходе обследования выявлен жилой дом, расположенный по адресу: **Минская область, Березинский район, д. Милостово, ул. Центральная, д. 1** (полный адрес указан согласно похозяйственным книгам), **имеющий основания для признания его пустующим.**

Сведения о жилом доме (из акта)
Наружные размеры одноквартирного жилого дома: 5,8 х 7,8 м.
Площадь: 45,2 кв. м.
Дата ввода в эксплуатацию одноквартирного жилого дома: 1968 год.
Материал стен: бревно. Этажность: одноэтажный.
На придомовой территории не осуществляются предусмотренные законодательством мероприятия по охране земель.
Не соблюдаются требования к содержанию (эксплуатации) территории.
Одноквартирный жилой дом находится в аварийном состоянии.
Сведений о лицах, включая наследников, которым предположительно одноквартирный жилой дом принадлежит на праве собственности, хозяйственного ведения или оперативного управления, иных лицах, имеющих право владения и пользования им, не имеется.
Предположительный срок непроживания в одноквартирном жилом доме собственника, иных лиц, имеющих право владения и пользования этим домом: более 3 лет.
От лиц, имеющих право пользования жилым домом, в Погостский сельский исполнительный комитет не поступило уведомлений о намерении использовать такой дом для проживания.
Погостский сельский исполнительный комитет просит всех заинтересованных лиц в течение двух месяцев со дня опубликования извещения уведомить Погостский сельский исполнительный комитет о намерении использовать пустующий дом для проживания.

Телефоны для справок: 801715 6 43 25, 801715 6 22 33, 801715 6 13 78.
УНП 691343420

О ПОИСКЕ ПРАВООБЛАДАТЕЛЕЙ ОДНОКВАРТИРНОГО ЖИЛОГО ДОМА

д. Милостово, ул. Центральная, д. 1 Березинского района Минской области

Погостский сельский исполнительный комитет в целях реализации Указа Президента Республики Беларусь от 24 марта 2021 г. № 116 «Об отчуждении жилых домов в сельской местности и совершенствовании работы с пустующими домами» разыскивает собственников, наследников и лиц, имеющих право пользования жилым домом: Минская область, Березинский район, д. Милостово, ул. Центральная, д. 1 (полный адрес указан согласно похозяйственным книгам).
Сельисполком просит граждан, располагающих информацией о собственниках, наследниках и лицах, имеющих право пользования жилым домом, о месте их фактического проживания, сообщить в Погостский сельисполком по телефонам: **801715 6 43 25, 801715 6 22 33, 801715 6 13 78** (с 8.00 до 17.00 по рабочим дням).
Также информацию можно прислать по адресу: **223320, Минская область, Березинский район, ул. Советская, 4.**
Электронный адрес: **pogoctss@berezino.gov.by.**
УНП 691343420

Центр Промышленной Оценки

• Организация аукционов
• Оценка всех видов имущества

ИЗВЕЩЕНИЕ О ПРОВЕДЕНИИ ЭЛЕКТРОННЫХ ТОРГОВ
В ФОРМЕ ОТКРЫТОГО АУКЦИОНА

Организатор аукциона	ЗАО «Центр промышленной оценки», г. Минск, ул. Немига, д. 40, пом. 46, оф. 2. УНП 191021390
Продавец	ОАО «Радошковичский керамический завод», Минская обл., Молодечненский р-н, с/с Радошковичский, пом. 3. УНП 600077710
Оператор ЭТП	ООО «ИПМ-Консалт оценка», г. Минск, ул. Немига, д. 40, пом. 46, оф. 1 (**www.ipmtorgi.by)**
Предмет электронных торгов: бывшее в употреблении имущество	
Погрузчик фронтальный «АМКОДОР 371», ОВ-5 2066 (2007 г. в.). Местоположение: Минская обл., Молодечненский р-н, Радошковичский с/с, 3	
Начальная цена лота с НДС 20 % – 58 440,00 бел. руб. ***Шаг аукциона: 5 % от текущей цены***	
Задаток 10 % от начальной цены предмета электронных торгов в белорусских рублях перечисляется на р/счет BY47 BELB 3012 0028 5000 3022 6000 в ОАО «Банк БелВЭБ», БИК BELBBY2X, УНП 191 021 390. Получатель платежа – ЗАО «Центр промышленной оценки»	
Срок подписания договора купли-продажи	**10 (десять)** рабочих дней с дня завершения электронных торгов
Условия оплаты предмета электронных торгов	**10 (десять)** рабочих дней с даты заключения договора купли-продажи
Порядок проведения электронных торгов, критерии выявления победителя торгов, порядок оформления участия в торгах и результатов торгов установлены регламентом электронной торговой площадки «ИПМ-Торги», размещенным по адресу: **www.ipmtorgi.by**	
Победитель электронных торгов либо единственный участник электронных торгов, согласившийся повысить начальную цену предмета электронных торгов на 5 %, обязан возместить организатору торгов затраты на их проведение и оплатить установленное вознаграждение 6 % от цены продажи лотов в течение 3 (трех) рабочих дней после проведения электронных торгов	
Организатор аукциона имеет право снять предмет аукциона с торгов в любое время, но не позднее чем за один день до наступления даты проведения аукциона	
Дата и время начала и окончания электронных торгов: с 11.00 до 12.00 01.10.2025. Торги продлеваются на 10 минут с момента подачи ставки, в случае если ставка поступила менее чем за 10 минут до окончания торгов	
Заявки на участие в электронных торгах принимаются по 30.09.2025 до 17.00 на ЭТП «ИПМ-Торги» по адресу: www.ipmtorgi.by	
Контактные телефоны: +375 17-373-21-33; +375 29-317-95-42. E-mail: auction@cpo.by	

РУП «ИНСТИТУТ НЕДВИЖИМОСТИ И ОЦЕНКИ»
(Организатор электронных торгов,
Оператор электронной торговой площадки)
извещает о проведении повторных
электронных торгов по продаже имущества,
принадлежащего **ОАО «АМКОДОР» – управляющая компания холдинга»** (Продавец)

Электронные торги состоятся 10.09.2025 в 11.00

Лот № 1:
Незавершенное законсервированное капитальное строение с инв. № 500/U-65431.

Адрес: г. Минск, ул. Пономаренко, 7/12.

Начальная цена с НДС 20 % – 3 079 504,50 руб.
Задаток – 153 975,23 руб.

Незавершенное законсервированное капитальное строение с инв. № 500/U-65431 расположено на земельном участке с кадастровым номером 500000000006000098 (площадь 7,6447 га). Переход права на земельный участок осуществляется в соответствии с действующим законодательством Республики Беларусь.

Шаг электронных торгов – 5 %.

Порядок проведения электронных торгов определен Регламентом электронной торговой площадки «GOSTORG» (далее – ЭТП).

Детальная информация об электронных торгах, в том числе об оформлении участия в них, условиях торгов размещена на ЭТП.

Задаток перечисляется на р/с BY85BAPB30127802900 100000000 в ОАО «Белагропромбанк», BIC BAPBBY2X. Получатель – РУП «Институт недвижимости и оценки», УНП 190055182.

Окончание приема заявлений с прилагаемыми к ним документами и задатков: **08.09.2025 в 16.00.**

Организатор электронных торгов:
☎ 8 (017) 324-70-57, 8 (029) 356-90-03, 8 (029) 550-09-52, torgi@ino.by
Электронный адрес ЭТП: gostorg.by

УНП 190055182

ООО «Деловая оценка» (организатор аукциона) по поручению **Добрушского РайПО** (продавец) сообщает следующее:

в повторном открытом аукционе по продаже имущества, назначенном на **9 сентября 2025 года** в 11.00 по адресу: г. Гомель, ул. Жарковского, д. 24, каб. 3-2, **лот № 3 читать как лот № 4:** Капитальное строение с инв. № 311/С-52960 общей площадью 226,7 кв. м, наименование – Магазин № 40, назначение – Здание специализированное розничной торговли, составные части и принадлежности: Одноэтажное блочное облицованное кирпичом здание магазина с надворными постройками: сараем, уборной, забором. Капитальное строение с инв. № 311/С-49825 общей площадью 31,0 кв. м, наименование – Склад, назначение – Здание специализированное складов, торговых баз, баз материально-технического снабжения, хранилищ, составные части и принадлежности: Одноэтажное кирпичное здание склада. Капитальное строение сдано в аренду по договору аренды. Капитальные строения расположены на земельном участке с кадастровым номером 321282804101000787 площадью 0,0617 га по адресу: Гомельская обл., Добрушский р-н, Кормянский с/с, аг. Корма, ул. Кирова С. М., 120А. Лот включает оборудование в количестве 8 ед. Перечень имущества опубликован на сайте **www.deloocenka.by. Начальная цена продажи с НДС – 14 896,80 бел. руб. Задаток – 148,97 бел. руб.**

УНП 400005661

ПРАСТОР ДЛЯ ВУЧОБЫ І РАЗВІЦЦЯ

Хутка на Зялёнай вуліцы Фаніпаля празвініць першы званок — 1 верасня ў новы будынак сярэдняй школы № 2 упершыню пойдуць вучыцца дзеці. Пра чаканні бацькоў і педагогаў, а таксама гатоўнасць установы да новага навучальнага года карэспандэнты «Звязды» даведаліся непасрэдна на месцы.

БОЛЬШ, ЧЫМ ПРОСТА ШКОЛА

Неабходнасць у будаўніцтве яшчэ адной школы ў Фаніпалі ўзнікла даўно. Горад-спадарожнік Мінска актыўна расце, а разам з ім — і колькасць дзяцей у класах. Ва ўжо існаваўшых да гэтага ўстановах адукацыі школьнікам нават даводзілася вучыцца ў дзве змены. Новы будынак, разлічаны на 1050 месцаў, выправіць сітуацыю. Дарэчы, выбар школьнай формы з ізумруднымі акцэнтамі — адсылка да яблыка на гербе Фаніпаля і Зялёнай вуліцы, на якой размешчана ўстанова.

Па словах **намесніка дырэктара па вучэбнай рабоце Алесі ЦАРОВАЙ,** у класах самай вялікай школы Дзяржынскага раёна ў сярэднім будзе вучыцца па 20—25 чалавек. Для тых вучняў, якія жывуць у сельскай мясцовасці, арганізаваны падвоз. «Школьны аўтобус ужа атрыманы,

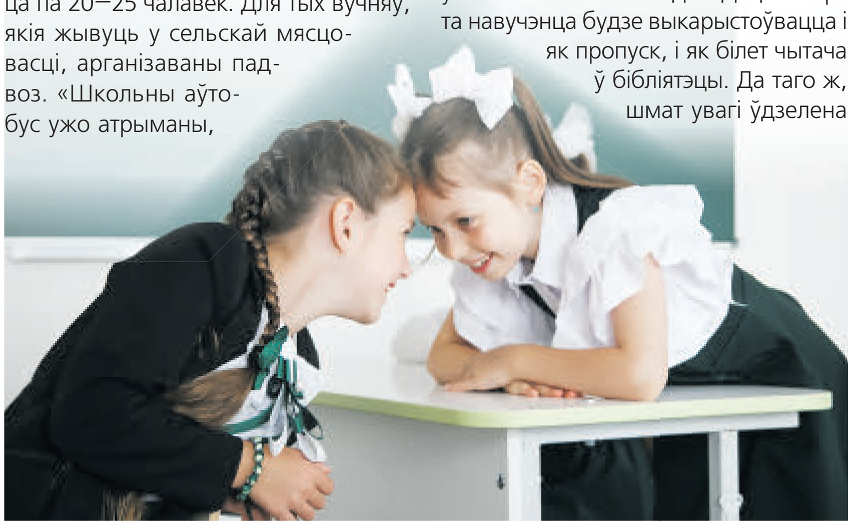

але вакансія вадзіцеля яшчэ адкрытая, — адзначае Алеся Царова. — Таму некаторы час нам будуць дапамагаць аўтобусы іншых школ».

Тэрыторыя вялікая — каля пяці гектараў. І кіраўніцтва школы вырашыла скарыстацца гэтай перавагай: была пастаўлена задача пракласці экасцежку і задзейнічаць зялёныя ўчасткі ў навучальным працэсе, напрыклад, на ўроках біялогіі. У двары ёсць таксама дзіцячыя і спартыўныя пляцоўкі, ценявыя падстрэшкі. Унутры будынка — не меншы прастор для ведаў. Школа фактычна падзелена на блокі: для пачатковых, старэйшых класаў і месцаў агульнага карыстання. Сярод іх — сталовая на 340 пасадачных месцаў, бібліятэка з чытальнымі заламі, гуканепранікальнымі кабінкамі, музей (яму яшчэ трэба абзавесціся экспанатамі). Для пачаткоўцаў добраўпарадкаваны гульнявыя пакоі і нават скаладромы.

СУМАВАЦЬ НЕ ДАВЯДЗЕЦЦА

З першых хвілін ловіш сябе менавіта на гэтай думцы. І гаворка нават не пра навучальныя будні, хоць і цешаць сучасным падыходам добра абсталяваныя кабінеты хіміі, біялогіі, фізікі і інфарматыкі. Кіраўніцтва школы адзначае: у майстэрнях па апрацоўцы тканін, металу і драўніны, кабінеце кулінарыі таксама ёсць усё неабходнае, каб хлопчыкі і дзяўчынкі развіваліся ва ўсіх кірунках. Акрамя таго, будуць праводзіцца заняткі па асновах праграмавання і нават робататэхніцы. Ахвочым вывучаць замежныя мовы акрамя англійскай будуць даступныя на выбар французская, нямецкая, іспанская і кітайская. Для тых, хто захоча глыбей вывучыць пэўныя прадметы, адкрыюцца профільныя класы. У бліжэйшых планах — хіміка-біялагічныя, фізіка-матэматычныя і прававыя.

Ёсць дзве спартыўныя, гімнастычная, трэнажорная і харэаграфічная залы. Важная перавага — уласны басейн, цір і гардэробы з электронным доступам. Дарэчы, на тэрыторыі школы выкананы ўсе патрабаванні бяспекі, у тым ліку ўжо ўстаноўлена 56 камер назірання, у планах — яшчэ каля дваццаці. А карта навучэнца будзе выкарыстоўвацца і як пропуск, і як білет чытача ў бібліятэцы. Да таго ж, шмат увагі ўдзелена дзецям з асаблівасцямі развіцця. Ніхто не застанецца ўбаку: у школе створаны класы інтэграванага навучання, кабінеты рэлаксацыі, ёсць ліфт і арганізавана безбар'ернае асяроддзе. Каля ўваходу ўсталяваны пад'ёмнік, перад лесвіцамі — пандусы. Увогуле, усё фактычна гатова да новага навучальнага года. Засталося толькі прыбраць памяшканні, расставіць падручнікі і падобнае — асноўныя работы скончаны, класы гатовыя прымаць вучняў.

БАЦЬКАМІ ЎХВАЛЕНА

Алена Каратыш жыве ў Фаніпалі ўжо шосты год. Сюды яна пераехала пасля вучобы ў Мінску. «Нам горад падаўся перспектыўным і прыгожым. За гэты час ён моцна вырас. Мы ведалі, што тут будзе будавацца новая школа, і адразу планавалі патрапіць менавіта ў яе, — расказвае Алена. — Учора быў агульны сход, і там бацькам прапанавалі вельмі шмат гурткоў і секцый для дзяцей — як бясплатных, так і платных. Пакуль адзначылі для сябе гімнастыку, плаванне, хіп-хоп. Яшчэ цікавяць музыка і выяўленчае мастацтва, але гэта ўжо будзе залежыць ад раскладу».

Марыя Пашкоўская прывяла сюды дачку Сафію ў трэці клас. Галоўным аргументам на карысць сярэдняй школы № 2 стаў басейн: «Для здароўя ён вельмі патрэбны. Наогул база ў школы добрая: ёсць і дыдактычны матэрыял, і спартыўнае абсталяванне, і інтэрактыўныя тэхналогіі. Ну і эстэтыка, вядома: хочацца, каб дзіця прывучалася да прыгажосці».

Тое, што ў школе абмяжоўваюць тэлефоны, бацькі толькі падтрымліваюць: «У нас і дома з гэтым праблем няма: калі Сафія хоча пагуляць, я дазваляю крыху, а потым — усё, гаджэт убок, дачка ідзе катацца на роліках, — гаворыць Марыя. — Дзеці раней нават на перапынках сядзелі ў экранах, замест таго каб пагутарыць або прывесці сябе ў парадак. Потым урокі зрываюцца пастаяннымі просьбамі выйсці. Таму я цалкам «за».

Вялікую колькасць маладых спецыялістаў сярод педагогаў Марыя Пашкоўская таксама лічыць выключна плюсам: «Мы ж усе некалі былі маладымі. У маёй дачкі такая настаўніца, чым я вельмі задаволена. Яна дае добрыя веды, трымае дысцыпліну ў класе, дзеці яе слухаюцца. Так, да маладых педагогаў часам ставяцца скептычна, але наша настаўніца даказала адваротнае. У яе гараць вочы, яна поўная энтузіязму. Няхай моладзь спрабуе, набіраецца досведу — гэта заўсёды выдатна».

НАВУЧАЦЬ І НАВУЧАЦЦА

Усяго ў сценах новай школы будуць працаваць 62 педагогі. Многія самі папрасіліся сюды, даведаўшыся аб яе адкрыцці. Напрыклад, настаўніца хіміі з больш чым 25-гадовым вопытам работы Ларыса Апанасенка, якая пераехала са сталіцы, прызнаецца: «Я заўсёды любіла пачынаць новае. Такі ўжо ў мяне стыль жыцця — не баяцца перамен, а ісці ім насустрач. Тым больш што ў школе ўсё новае, усё прыгожае. Адзінае — патрэбен час, каб углыбіцца, разабрацца з абсталяваннем. Ды і з моладдзю заўсёды прыемна працаваць. Яны ініцыятыўныя, не даюць адстаць. А я, у сваю чаргу, настроена на заняткі з алімпіяднікамі. Спадзяюся, і тут знайду вучняў, якім будзе па-сапраўднаму цікава займацца хіміяй».

Побач з вопытнымі настаўнікамі ў калектыве будуць працаваць і тыя, хто толькі робіць першыя крокі ў прафесіі педагога — маладыя спецыялісты з Брэста, Гродна, Баранавіч і іншых гарадоў Беларусі. Выпускнікоў вабяць матэрыяльна-тэхнічная база, блізкасць да сталіцы і магчымасць атрымання ў будучыні арэнднага жылля. Стаць настаўніцай малодшых класаў Аляксандру Клімовіч натхніла яе маці — работнік дзіцячага садка. Скончыўшы год таму Мінскі гарадскі педагагічны каледж, дзяўчына прыйшла працаваць у сярэднюю школу № 2 г. Фаніпаля па мэтавым накіраванні і не пашкадавала:

— Калектыў вельмі добры — усе спагадлівыя, добразычлівыя. Як і бацькі вучняў: на нядаўнім сходзе многія казалі, што задаволены мной, раілі не толькі як настаўніка, але і проста добрага чалавека. Безумоўна, гэта вельмі прыемна.

Тым не менш высокія чаканні дадаюць адказнасці. «Так, ёсць некаторыя перажыванні, боязь невядомага. Усё ж новае, сучаснае: і класы, і абсталяванне. Атмасфера іншая. Але я думаю, што і дзеці, і я справімся. Цікаўнасць перавешвае страх», — усміхаецца Аляксандра.

Аміна НАЗАРАВА.
Фота Лізаветы ГОЛАД.

(Заканчэнне. Пачатак на 1-й стар.)

НАПЯРЭДАДНІ

ЗНОЎ У ШКОЛУ!

Парады псіхолага бацькам перад 1 верасня і ў першыя вучэбныя тыдні

Пачатак новага навучальнага года, безумоўна, — стрэс для школьніка, не так важна ідзе размова аб першакласніках ці аб ужо практычна дарослых (як здаецца мамам і татам) старшакласніках. «Хадзілі ж мы ў школу і ніякіх стрэсаў не адчувалі!» — скажа чытач. І памыліцца. Нават для сталага чалавека пераход на новае месца працы, несумненна, з'яўляецца стрэсам. Што ж казаць аб юным чалавеку? Так, эфектыўнае пераадоленне гэтага стану турботы і псіхалагічнага напружання — важны этап сталення. Але ключавое слова тут — «эфектыўнае». Таму школьніку напярэдадні 1 верасня і на пачатку новага навучальнага года вельмі важная падтрымка блізкіх.

ПЕРШЫ РАЗ У ПЕРШЫ КЛАС

— Адаптацыя першакласніка да школы можа займаць ад некалькіх тыдняў да паўгода, а сёння да першага званка засталіся лічаныя дні. Што можна паспець зрабіць бацькам, каб дапамагчы першакласніку прыстасавацца да новых умоў?

— Знайдзіце час, каб пагаварыць з сынам або дачкой, — рэкамендуе **псіхолаг Алена ШАЎЧЭНКА.** — Абавязкова стварыце адчуванне важнасці новага жыццёвага этапу. Павіншуйце дзіця з пачаткам вучобы: «Цяпер ты стаў дарослым!» Не абяцайце, што школа будзе святам, а вучоба — толькі радасная і лёгкая. Інакш не пазбегнуць недаверу і расчаравання. Лепш растлумачыць, што цяжкасці непазбежныя, але разам вы з імі справіцеся.

— На што важна звяртаць увагу ў першыя школьныя дні?

— Сустракайце дзіця дома з пазітывам, цікаўцеся яго справамі ў школе, слухайце расказы пра сяброў і настаўнікаў: паказвайце, што пачуцці дзіцяці важныя для вас. Хваліце за поспехі, але не навязвайце дапамогу пры кожнай цяжкасці, проста дайце зразумець, што вы заўсёды гатовыя яго падтрымаць. Не сварыцеся з ім за памылкі, паколькі яны — частка працэсу навучання. Няхай дзіця вучыцца на сваіх промахах без страху асуджэння. Вельмі важны баланс нагрузак: перагамленне зніжае імунітэт і перашкаджае вучобе. Сачыце, каб у малога было дастаткова адпачынку.

— Калі можна казаць пра паўнавартасную адаптацыю першакласніка да новага этапу яго жыцця?

— Крытычным перыядам лічацца першыя 1-3 месяцы пасля пачатку вучобы. За гэты час дзіця павінна навучыцца адчуваць сябе камфортна ў школьным асяроддзі, праяўляць цікавасць да вучобы і зносін, вытрымліваць рэжым дня, спраўляцца з дамашнімі заданнямі без празмерных стрэсаў, сфарміраваць пазітыўныя адносіны з аднакласнікамі і настаўнікамі. Прыкметы паспяховай адаптацыі — калі дзіця прачынаецца з жаданнем ісці ў школу, не адчувае страху ці моцнай трывогі перад новым навучальным днём, праяўляе цікавасць да ўрокаў і ўдзельнічае ў класных мерапрыемствах. Першакласнік распавядае маме і тату пра свае поспехі і ўражанні, выконвае дамашнія заданні самастойна або з мінімальнай дапамогай дарослых, самастойна збірае партфель, не скардзіцца на стомленасць і галаўны боль. Насцярожыцца варта, калі вы заўважаеце працяглыя прыкметы — пастаянны сум, агрэсію, пазбяганне размоў пра школу, дрэнны настрой або праблемы са здароўем. У такіх выпадках важна звярнуцца па кансультацыю да псіхолага або педагога для высвятлення прычын і пошуку рашэнняў. Са свайго боку бацькам у выпадку цяжкасцяў з адаптацыяй асабліва важна стварыць дома атмасферу падтрымкі. Абмяркоўвайце з дзіцем яго пачуцці і перажыванні і не параўноўвайце яго з іншымі. На гэтым этапе вельмі важна дапамагчы дзіцяці сфарміраваць адэкватную самаацэнку. Гэта залог паспяховага навучання і гарманічнага развіцця.

Фота Лізаветы ГОЛАД.

З ПАЧАТКОВАЙ ШКОЛЫ — У СЯРЭДНЮЮ

— Але вось, здавалася б, усе трывогі скончыліся і вучоба «пастаўлена на рэйкі»... Пераход у пяты клас, з пачатковай школы ў сярэднюю, таксама спалучаны са стрэсам?

— Безумоўна. Гэта важны этап у жыцці дзіцяці, які суправаджаецца не толькі новымі ведамі і патрабаваннямі, але і значнымі псіхалагічнымі зменамі. Ва ўзросце каля 10-11 гадоў у дзяцей адбываюцца фізіялагічныя і псіхалагічныя змяненні: фарміруецца асоба, развіваецца крытычнае мысленне, з'яўляецца жаданне самастойнасці. Павялічваецца і вучэбная нагрузка: уводзяцца новыя прадметы, а патрабаванні да самастойнай працы становяцца больш строгімі. Адбываюцца таксама змяненні ў сацыяльнай сферы: дзеці пачынаюць больш увагі ўдзяляць дружбе, могуць узнікаць канфлікты з аднагодкамі або жаданне вылучацца. У гэты перыяд асабліва актуальная патрэба ў прызнанні. Дзіця шукае пахвалы з боку дарослых і аднагодкаў, імкнецца быць прынятым і паспяховым. Усе гэтыя змяненні могуць суправаджацца крызісамі і цяжкасцямі. Часта ў малога ўзнікае эмацыянальны дыскамфорт: трывога, няўпэўненасць і страх не справіцца. Могуць назірацца праблемы з вучобай: зніжэнне паспяховасці з-за складанасці матэрыялу або недахопу матывацыі. Можа знізіцца самаацэнка пры сутыкненні з новымі выклікамі.

— Што б вы параілі бацькам?

— Ключавая парада (і я не стамляюся гэта паўтараць): стварайце дома атмасферу падтрымкі і даверу. Растлумачце дзіцяці, што перамены — натуральны працэс росту. І напярэдадні, і ў першыя навучальныя тыдні дазвольце сыну або дачцэ выказваць страхі і трывогі. Калі дзіця іх «прагаворыць», гэта знізіць узровень трывожнасці. Прымайце дзіця безумоўна, без ацэнкі яго паспяховасці ці непаспяховасці. Развівайце ў ім навыкі самастойнасці. Пры гэтым важна дапамагаць арганізоўваць навучальны працэс: сумесна планаваць час для заняткаў, адпачынку і забаў. Але, прынамсі, у першыя навучальныя тыдні не перагружайце малога дадатковай адукацыяй (кружкамі і секцыямі). Асаблівую ўвагу варта аддаць сацыяльнай сферы: падтрымлівайце сяброўскія кантакты малога, дапамагайце вырашаць канфлікты мірным шляхам. І, вядома, я раіла б бацькам трымаць пастаянную сувязь з педагогамі, каб кантраляваць вучобу і паводзіны дзіцяці ў школе.

СТАРТ У ДАРОСЛАЕ ЖЫЦЦЁ

— Пераход у старшую школу патрабуе ад бацькоў асаблівай увагі?

— Так. Калі для першакласніка стрэс звязаны са зменай дзейнасці, а для пяцікласніка — з рэзкім ростам нагрузкі і новымі правіламі, то старшакласнік жыве ў стане пастаяннага ціску з-за будучыні. Яго трывожаць ЦТ, паступленне ў ВНУ, неабходнасць адпавядаць чаканням навакольных і складаныя пытанні пра сябе: «Хто я?» і «Кім я хачу стаць?»

— Як яго падтрымаць?

— Станьце для падлетка стратэгам і «асабістым коўчам». Дапамажыце разбіць будучую глабальную мэту «паступіць у навучальную ўстанову» на маленькія, зразумелыя крокі. Гэта зніжае паніку. Вашай ключавой фразай павінна быць: «Я з табой, што б ні здарылася». Кантралюйце не вучобу, а рэсурсны стан: сон (не менш чым 8,5 гадзіны!), харчаванне і фізічную актыўнасць. Шукайце зоны яго поспеху па-за вучобай — хобі, дзе ён можа рэалізавацца і атрымаць прызнанне. Гэта найлепшыя лекі ад трывогі.

— Як бацькам не дапусціць памылак на гэтым этапе? Чаго нельга рабіць катэгарычна?

— Самая вялікая памылка — трансліраваць дзіцяці сваю ўласную трывогу. Вы можаце хвалявацца, але вашы ўпэўненасць і спакой — яго асноўны рэсурс. Нельга абясцэньваць перажыванні падлетка. І ніколі не дазваляйце яму думаць аб тым, што ваша любоў залежыць ад яго ацэнак. У гэтым узросце яго крэда павінна быць: «Я магу памыляцца, але я не адзін».

Размаўляла Аляксандра АНЦЭЛЕВІЧ.

ИЗВЕЩЕНИЕ О НАЛИЧИИ ОСНОВАНИЙ
ДЛЯ ПРИЗНАНИЯ ЖИЛОГО ДОМА ПУСТУЮЩИМ

Погостский сельский исполнительный комитет
извещает, что постоянно действующей комиссией по обследованию состояния жилых домов, расположенных на территории Березинского района, в ходе обследования выявлен жилой дом, расположенный по адресу: **Минская область, Березинский район, д. Новоселки, ул. Ленинская, д. 1** (полный адрес указан согласно похозяйственным книгам), **имеющий основания для признания его пустующим.**

Сведения о жилом доме (из акта)

Наружные размеры одноквартирного жилого дома: 6 х 8,1 м.

Площадь: 49 кв. м.

Дата ввода в эксплуатацию одноквартирного жилого дома: 1960 год.

Материал стен: бревно. Этажность: одноэтажный.

На придомовой территории не осуществляются предусмотренные законодательством мероприятия по охране земель.

Не соблюдаются требования к содержанию (эксплуатации) территории.

Одноквартирный жилой дом находится в аварийном состоянии.

Сведений о лицах, включая наследников, которым предположительно одноквартирный жилой дом принадлежит на праве собственности, хозяйственного ведения или оперативного управления, иных лицах, имеющих право владения и пользования им, не имеется.

Предположительный срок непроживания в одноквартирном жилом доме собственника, иных лиц, имеющих право владения и пользования этим домом: более 3 лет.

От лиц, имеющих право пользования жилым домом, в Погостский сельский исполнительный комитет не поступило уведомлений о намерении использовать такой дом для проживания.

Погостский сельский исполнительный комитет просит всех заинтересованных лиц в течение двух месяцев со дня опубликования извещения уведомить Погостский сельский исполнительный комитет о намерении использовать пустующий дом для проживания.

**Телефоны для справок:
801715 6 43 25, 801715 6 22 33, 801715 6 13 78.**

УНП 691343420

О ПОИСКЕ ПРАВООБЛАДАТЕЛЕЙ ОДНОКВАРТИРНОГО ЖИЛОГО ДОМА

**д. Новоселки, ул. Ленинская, д. 1
Березинского района Минской области**

Погостский сельский исполнительный комитет в целях реализации Указа Президента Республики Беларусь от 24 марта 2021 г. № 116 «Об отчуждении жилых домов в сельской местности и совершенствовании работы с пустующими домами» разыскивает собственников, наследников и лиц, имеющих право пользования жилым домом: Минская область, Березинский район, д. Новоселки, ул. Ленинская, д. 1 (полный адрес указан согласно похозяйственным книгам).

Сельисполком просит граждан, располагающих информацией о собственниках, наследниках и лицах, имеющих право пользования жилым домом, о месте их фактического проживания, сообщить в Погостский сельисполком по телефонам: **801715 6 43 25, 801715 6 22 33, 801715 6 13 78** (с 8.00 до 17.00 по рабочим дням).

Также информацию можно прислать по адресу: **223320, Минская область, Березинский район, ул. Советская, 4.**

Электронный адрес: **pogoctss@berezino.gov.by**

УНП 691343420

ИЗВЕЩЕНИЕ О НАЛИЧИИ ОСНОВАНИЙ
ДЛЯ ПРИЗНАНИЯ ЖИЛОГО ДОМА ПУСТУЮЩИМ

Погостский сельский исполнительный комитет
извещает, что постоянно действующей комиссией по обследованию состояния жилых домов, расположенных на территории Березинского района, в ходе обследования выявлен жилой дом, расположенный по адресу: **Минская область, Березинский район, д. Новоселки, ул. Ленинская, д. 41** (полный адрес указан согласно похозяйственным книгам), **имеющий основания для признания его пустующим.**

Сведения о жилом доме (из акта)

Наружные размеры одноквартирного жилого дома: 6 х 8 м.

Площадь: 48 кв. м.

Дата ввода в эксплуатацию одноквартирного жилого дома: 1964 год.

Материал стен: бревно. Этажность: одноэтажный.

На придомовой территории не осуществляются предусмотренные законодательством мероприятия по охране земель.

Не соблюдаются требования к содержанию (эксплуатации) территории.

Одноквартирный жилой дом находится в аварийном состоянии.

Сведений о лицах, включая наследников, которым предположительно одноквартирный жилой дом принадлежит на праве собственности, хозяйственного ведения или оперативного управления, иных лицах, имеющих право владения и пользования им, не имеется.

Предположительный срок непроживания в одноквартирном жилом доме собственника, иных лиц, имеющих право владения и пользования этим домом: более 3 лет.

От лиц, имеющих право пользования жилым домом, в Погостский сельский исполнительный комитет не поступило уведомлений о намерении использовать такой дом для проживания.

Погостский сельский исполнительный комитет просит всех заинтересованных лиц в течение двух месяцев со дня опубликования извещения уведомить Погостский сельский исполнительный комитет о намерении использовать пустующий дом для проживания.

**Телефоны для справок:
801715 6 43 25, 801715 6 22 33, 801715 6 13 78.**

УНП 691343420

О ПОИСКЕ ПРАВООБЛАДАТЕЛЕЙ ОДНОКВАРТИРНОГО ЖИЛОГО ДОМА

**д. Новоселки, ул. Ленинская, д. 41
Березинского района Минской области**

Погостский сельский исполнительный комитет в целях реализации Указа Президента Республики Беларусь от 24 марта 2021 г. № 116 «Об отчуждении жилых домов в сельской местности и совершенствовании работы с пустующими домами» разыскивает собственников, наследников и лиц, имеющих право пользования жилым домом: Минская область, Березинский район, д. Новоселки, ул. Ленинская, д. 41 (полный адрес указан согласно похозяйственным книгам).

Сельисполком просит граждан, располагающих информацией о собственниках, наследниках и лицах, имеющих право пользования жилым домом, о месте их фактического проживания, сообщить в Погостский сельисполком по телефонам: **801715 6 43 25, 801715 6 22 33, 801715 6 13 78** (с 8.00 до 17.00 по рабочим дням).

Также информацию можно прислать по адресу: **223320, Минская область, Березинский район, ул. Советская, 4.**

Электронный адрес: **pogoctss@berezino.gov.by**

УНП 691343420

УМЕННЕ ДУМАЦЬ

А ці патрэбныя смартфоны і іншыя гаджэты ў школе? Прычым і вучням, і настаўнікам

Міністэрства адукацыі выказала сваё меркаванне нарматыўна-прававым спосабам, абмежаваўшы выкарыстанне электронных прылад у храмах ведаў. Рашэнне па-рознаму ўспрынялі ў грамадстве: адны яго падтрымліваюць, іншыя — сумняваюцца ў яго мэтазгоднасці. Але ў цэлым наспявае больш шырокі дыскурс: якое месца сучасныя тэхналогіі (у тым ліку і штучны інтэлект) павінны займаць у сістэме адукацыі? Ці зможа ён справакаваць паўстанне машын або змяніць нашу свядомасць і захапіць свядомасць чалавецтва — пагроза пэўнай будучыні. Магчымая, але далёка не відавочная. А вось трансфармаваць адукацыю да агіднасці штучны інтэлект (як, зрэшты, і іншыя лічбавыя сістэмы) можа ўжо цяпер. Гэта рызыка сённяшняга дня. Іншае пытанне, як на яго рэагаваць?!

У кожнай тэхналогіі ёсць два бакі медаля. З аднаго боку, сучасныя лічбавыя дадаткі адкрываюць перад педагогікай шырокі спектр новых магчымасцяў. У маім ужо досыць далёкім студэнцкім юнацтве, каб падрыхтаваць добры рэферат (не кажучы ўжо пра больш складаныя творы), даводзілася ісці ў бібліятэку, корпацца ў картатэках, праглядаць іншы раз дзясяткі брашур, публікацый, выданняў, з якіх далёка не ўсе падыходзілі для выкарыстання. Потым паўтараць працэс. Знайсці неабходную літаратуру было ўжо дастаткова сур'ёзнай задачай. З аднаго боку, нуднай, затратнай па часе і намаганнях. З іншага — давала бясцэнны досвед працы з крыніцамі інфармацыі, у тым ліку і з пункту гледжання ацэнкі яе дакладнасці. Вядома, бібліятэка — не інтэрнэт, а тым больш — не сацыяльныя сеткі. Перш чым трапіць у фонд, кожны друкаваны асобнік праходзіць працэдуру верыфікацыі. Але сумнеўных па якасці публікацый заўсёды хапала. І цалкам вызваліць ад іх інфармацыйную прастору, не парушыўшы плюралізму, немагчыма.

Пошук даўно перастаў быць праблемай. Дарэчы, кожная пошукавая сістэма ўжо з'яўляецца адной з тэхналогій штучнага інтэлекту. Доступ да інфармацыі стаў хуткім, танным, менш затратным. Але з'яўляецца ж іншая праблема: як адсеяць збожжа ад пустазелля? Сетка адкрывае бясконцыя магчымасці для атрымання ведаў. Не праблема ў анлайн зайсці практычна ў любую навуковую бібліятэку, у тым ліку і замежную. Часцей за ўсё — цалкам бясплатна. Раскоша, практычна цалкам недаступная студэнтам мінулага стагоддзя. Аднак аўтаматызаваны пошук заўсёды таіў спакусу да выкарыстання тэхналогіі кампіляцыі. Ды яшчэ ў паскораным рэжыме: не асабліва задумваючыся аб дакладнасці крыніц інфармацыі. А смецця ў сетцы вельмі шмат. У інтэрнэце — кожны сам сабе рэжысёр. І можа апублікаваць навукова-фантастычную ці проста дрэнную казку, выдаўшы яе за рэальнасць.

Генератыўныя нейронавыя сеткі фарміруюць яшчэ больш спакусаў. Па запыце штучны інтэлект можа выдаць ужо гатовы тэкст. Аднак не ўсё так проста. Не заўсёды ён правільна разумее пытанне. Нярэдка хлусіць. І настолькі відавочна, што гэта відаць нават няўзброеным поглядам. Але па вялікім рахунку спадзявацца на электронны мозг, як відаць, ужо нашмат прасцей, чым займацца і вывучаць тэму самастойна. Вядома, электронны мозг (прынамсі, у бясплатных версіях) наўрад ці зможа напісаць сур'ёзную навуковую працу. Але дыпломныя работы, а тым больш рэфераты і навучальныя заданні больш простых форм, моладзь ужо навучылася штампаваць з дапамогай штучнага інтэлекту. І паступова з памочніка ён ператварыўся ў выканаўцу.

Аднак і настаўнікі могуць займацца такім жа сцэнарыем. Магчыма, у меншай ступені, але рызыка такая ёсць. Можна ж шэраг педагагічных функцый перадаць аўтаматычным сістэмам. Тую ж праверку сачыненняў. Занятак, насамрэч, вельмі працаёмкі і руцінны: прачытаць дзясяткі тэкстаў на адну і тую ж тэму. А ШІ хуценька ўсё прагледзіць і ацэніць. Балазе здача работ у электроннай форме становіцца ўсё шырэй. Уласна кажучы, можа атрымацца пацешная сітуацыя: штучны інтэлект становіцца намеснікам выкладчыка і вучыць, і ён жа выконвае заданні для вучня. Круг цалкам можа замкнуцца.

І гэта — рызыка для сістэмы адукацыі ў цэлым. На мой погляд, нават экзістэнцыяльны. Быццам бы якая розніца: прачытае лекцыю чалавек ці электроніка? Бо многія дзясяткі гадоў лётаюць паветраныя лайнеры на аўтапілотах, і толькі ў пэўныя моманты пілоты бяруць у рукі штурвал. Што з'яўляецца праўдай. Палёт у зададзеным калідоры, на пэўнай вышыні — руцінны занятак. І з ім выдатна спраўляецца электроніка. Але перадача ведаў — вельмі тонкі працэс. І ў ім вельмі шмат псіхалогіі, кантакту паміж выкладчыкам і вучнем. Таму далёка не ўсе разумныя людзі і нават вялікія навукоўцы станавіліся вялікімі педагогамі. Аўтаматызацыя гэтага працэсу можа ператварыцца ў простую перадачу інфармацыі. Працэс таксама валодае пэўнай каштоўнасцю. Але сучаснасць такая, што няма сэнсу трымаць у галаве мноства розных дадзеных, формул, дат, дэфініцый… навошта, калі ў кожнага ў кішэні гаджэт, які імгненна асвяжыць памяць. І інфармацыю са сваёй галавы мы, жыхары лічбавай эпохі, усё больш выносім на перыферыйныя прылады. Асабліва ярка гэта тэндэнцыя выяўляецца ў маладога пакалення, у якога ўжо бразготкі былі з USB-портам.

Але мэта навучання — атрыманне ведаў. Не інфармацыі, а менавіта ведаў: выкарыстоўваць інфармацыю, аналізаваць яе, рабіць высновы. Кажучы прасцей, думаць. І гэта — адна з ключавых функцый любой сістэмы адукацыі. І калі яе аўтаматызаваць, аддаць на аўтсорсінг, можна вельмі хутка ўперціся ў праблему глыбокай інтэлектуальнай дэградацыі. Гэта рэальная рызыка. І трэба вельмі прадумана на яе адказваць. Гаджэты, лічбавыя рашэнні і электронныя сістэмы ўжо немагчыма выключыць з усіх сфер нашага жыцця. Але прынцыпы і стандарты выкарыстання электронных магчымасцяў неабходна выпрацоўваць. І сфера адукацыі, на мой погляд, з'яўляецца адной з самых адчувальных з пункту гледжання глыбіні ўздзеяння тэхналогій.

Інтэлект ШТУЧНЫ

Извещение о проведении 17 сентября 2025 года повторных торгов с условиями по продаже имущества, принадлежащего ОАО «ДОРОРС»

Сведения о продаваемом имуществе (предмете торгов)

№ предмета торгов	Наименование, характеристики и местонахождение продаваемого имущества	Сведения о земельном участке	Начальная цена, с учетом НДС, бел. руб.	Размер задатка, бел. руб.
1	Капитальное строение с инв. номером 420/С-33082 общей площадью 1066,6 кв. м, расположенное по адресу: Гродненская обл., Лидский р-н, г. Лида, ул. Коммунистическая, д. 38А, наименование – магазин № 43, назначение – здание специализированное розничной торговли; капитальное строение с инв. номером 420/С-33277* общей площадью 138,6 кв. м, расположенное по адресу: Гродненская обл., Лидский р-н, г. Лида, ул. Коммунистическая, д. 38, наименование – магазин № 51, назначение – здание специализированное розничной торговли; капитальное строение с инв. номером 420/С-5931 общей площадью 92,7 кв. м, расположенное по адресу: Гродненская обл., Лидский р-н, г. Лида, ул. Докучаева, 4, наименование – склад, назначение – здание специализированное складов, торговых баз, баз материально-технического снабжения, хранилищ; капитальное строение с инв. номером 420/С-46997 общей площадью 164,1 кв. м, расположенное по адресу: Гродненская обл., Лидский р-н, г. Лида, ул. Докучаева, д. 2, наименование – магазин № 52, назначение – здание специализированное розничной торговли. ** Обременение: аренда по 07.09.2026*	Площадь – 0,3387 га, кадастровый номер – 441300000010000096	400 721,47	40 000,00
2	Капитальное строение с инв. номером 633/С-10565 общей площадью 66,3 кв. м, расположенное по адресу: Минская обл., Мядельский р-н, Будславский с/с, п. Будслав, наименование – магазин № 50, назначение – здание специализированное розничной торговли	Площадь – 0,0395 га, кадастровый номер – 624080602101000023	3 408,00	340,00
3	Капитальное строение с инв. номером 633/С-10564 общей площадью 64,1 кв. м, расположенное по адресу: Минская обл., Мядельский р-н, Княгининский с/с, аг. Княгинин, ул. Привокзальная, д.81, наименование – магазин № 42, назначение – здание специализированное розничной торговли; отопительный котел «Тисом» с инв. номером по бух. учету 080840	Площадь – 0,0379 га, кадастровый номер – 624082004601000184	4 222,00	420,00
4	Капитальное строение с инв. номером 240/С-45976 общей площадью 115,9 кв. м, расположенное по адресу: Витебская обл., Оршанский р-н, Межевский с/с, аг. Заполье, ул. Станционная, 2, наименование – здание магазина №61, назначение – здание специализированное розничной торговли; капитальное строение** с инв. номером по бух. учету 084792 общей площадью 22,0 кв. м, расположенное по адресу: Витебская обл., Оршанский р-н, Межевский с/с, аг. Заполье, ул. Станционная, 2/1, наименование – здание склада	Площадь – 0,0370 га, кадастровый номер – 223684400001000005	Одна базовая величина	Одна базовая величина

*** Согласно пункту 2 Положения «О порядке распоряжения неиспользуемым имуществом хозяйственных обществ», утвержденного Указом Президента Республики Беларусь от 19.09.2022 № 330 «О распоряжении имуществом», продажа неиспользуемого имущества на торгах (на аукционе или по конкурсу) либо без проведения торгов может осуществляться в том числе без наличия документов, удостоверяющих государственную регистрацию его создания, возникновения прав, ограничений (обременений) прав на него*

Продаваемое имущество выставлено на торги по фактическому состоянию, техническим характеристикам и комплектации. Рекомендуется проведение осмотра.

Продавец имущества: ОАО «ДОРОРС», ул. Брестская, 77/1-2, 220099, г. Минск.

Организатор торгов: государственное предприятие «МГЦН», ул. К. Маркса, 39, к. 10, 220030, г. Минск.

Условия торгов: победитель торгов (покупатель) в течение 3 рабочих дней со дня проведения торгов оплачивает вознаграждение за организацию и проведение торгов, включающее затраты на организацию и проведение результативного аукциона в размере 2 (двух) процентов от цены продажи предмета торгов, указанной в протоколе о результатах торгов.

Торги проводятся в соответствии со ст. ст. 417, 418 Гражданского кодекса Республики Беларусь и порядком проведения аукциона по продаже имущества, принадлежащего ОАО «ДОРОРС», утвержденным организатором торгов.

К участию в торгах допускаются юридические и физические лица, в том числе индивидуальные предприниматели, внесшие задаток (задатки) и заключившие соглашение с организатором торгов о правах и обязанностях сторон в процессе подготовки и проведения аукциона по предмету торгов, а также представившие организатору торгов следующие документы:

заявление на участие в аукционе (по форме, установленной организатором торгов); заявление об ознакомлении с документами, продаваемым имуществом, порядком проведения аукциона (по форме, установленной организатором торгов); копию свидетельства о регистрации (для юридических лиц и индивидуальных предпринимателей); копию устава (для юридических лиц); копию платежного документа о внесении задатка (задатков), документы, подтверждающие полномочия представителя юридического (физического) лица, а также при необходимости иные документы в соответствии с порядком проведения аукциона.

Задаток (задатки) перечисляется в срок, установленный для приема документов на участие в аукционе, на расчетный счет государственного предприятия «МГЦН» р/с BY15 BLBB 3012 0190 3985 8300 1001 в ЦБУ № 527 ОАО «Белинвестбанк» г. Минск, БИК BLBBBY2X, получатель – государственное предприятие «МГЦН», УНП 190398583, кодификатор назначения платежа – 40901, назначение платежа – задаток для участия в аукционных торгах 17.09.2025 по предмету торгов №__.

Торги проходят в форме открытого аукциона с условиями на повышение начальной цены. Торги проводит аукционист, определенный организатором торгов. В процессе торгов начальная цена повышается аукционистом до тех пор, пока только один участник согласится приобрести предмет торгов. Данный участник объявляется победителем торгов, а наивысшая цена (цена продажи) фиксируется в протоколе о результатах торгов и включает НДС. В ходе торгов участники могут предлагать свою цену за продаваемое имущество в соответствии с порядком проведения аукциона.

В случае если торги признаны несостоявшимися в силу того, что заявление на участие в них подано только одним участником или для участия в них явился только один участник, предмет торгов продается этому участнику (покупателю) при его согласии по начальной цене, увеличенной на пять процентов.

Договор купли-продажи между продавцом и победителем торгов (покупателем) заключается после предъявления копии платежных документов о перечислении суммы вознаграждения за организацию и проведение торгов и подписывается в течение 10 рабочих дней со дня проведения торгов.

Оплата стоимости приобретенного имущества с учетом НДС осуществляется победителем торгов (покупателем) в порядке, предусмотренном в договоре купли-продажи.

Торги проводятся **17 сентября 2025 года в 12.00** по адресу: г. Минск, ул. К. Маркса, 39, каб. 7 (зал аукционов). Прием документов, а также консультации по вопросам участия в торгах осуществляются **с 01.09.2025 по 15.09.2025** включительно в рабочие дни с 09.00 до 13.00 и с 14.00 до 17.00 (по пятницам – до 16.00) по адресу: г. Минск, ул. К. Маркса, 39, каб. 6.

По вопросу ознакомления с продаваемым имуществом следует обращаться по телефону (017) 240-62-06.

Телефоны для справок: (017) 360-42-22, 365-48-36 (государственное предприятие «МГЦН»); (017) 240-62-06; (017) 240-61-88 (ОАО «ДОРОРС»).

Дополнительная информация размещена на сайте **www.mgcn.by** в разделе «Недвижимость в собственность»

ВОБРАЗ МАЦІ І СЫНОЎ

Днямі адзначаўся 50-гадовы юбілей урачыстага адкрыцця мемарыяла «Радзіма-маці»

Асаблівы сімвал памяці пра Вялікую Айчынную вайну — манумент Маці-патрыётцы ў Жодзіне. Гэты журботны знак вядомы ўсім беларусам як сімвал удзячнасці і памяці. Ідэя стварыць яго з'явілася ў 1973 годзе, калі Савет Міністраў БССР прыняў адпаведнае пастанаўленне, якое стала асноўным стымулам рэалізацыі праекта. Міністэрства культуры абвясціла конкурс на найлепшы праект помніка. За выкананне задачы ўзялася група таленавітых майстроў пад кіраўніцтвам Усевалада Лагуноўскага. У яе ўвайшлі скульптары Іван Міско, Мікалай Рыжанкоў, Андрэй Заспіцкі, архітэктар Алег Трафімчук. Мастакі не абмежаваліся эскізамі. Яны прыехалі ў Жодзіна і асабіста сустрэліся з Анастасіяй Фамінічнай Купрыянавай — жанчынай, якая страціла на вайне пяцярых сыноў. Гэтыя сустрэчы і ўспаміны сталі асновай для стварэння да болю моцных вобразаў.

Праект атрымаў падтрымку на самым высокім узроўні. Першы намеснік Старшыні Савета Міністраў СССР Кірыл Мазураў даручыў сваім памочнікам аператыўна вырашаць усе пытанні, што ўзнікалі ў ходзе будаўніцтва. Легендарны ленінградскі завод «Манументскульптура» ўзяў на сябе адліўку бронзавых фігур. На сценах завода нават з'явіўся лозунг: «Помнік Маці-патрыётцы для Жодзіна датэрмінова выканаем!» Жыхары Жодзіна таксама зрабілі вялікі ўнёсак. БелАЗ забяспечыў формы для спецыяльнай пліткі, якую моладзь вырабляла пасля рабочых змен. Гараджане дапамагалі ўздымаць забалочаную пляцоўку, насілі зямлю ў насілках, каб падняць узровень глебы.

Урачыстая падзея адбылася 29 жніўня 1975 года і была прымеркавана да Міжнароднага года жанчыны, абвешчанага ЮНЕСКА. На адкрыцці прысутнічалі першая жанчына-касманаўт Валянціна Церашкова і сама маці-гераіня Анастасія Фамінічна Купрыянава, якой на той момант было 103 гады. Таксама на цырымонію сабраліся кіраўнікі рэспублікі, прадстаўнікі замежных арганізацый, ветэраны. Асабліва кранальнымі былі словы французскай удзельніцы Супраціўлення Мары Клод Вайян-Куцюр'е:

«Няма ў свеце больш моцнага абвінавачання фашызму, чым гэты помнік, у якім увасоблены журботны вобраз маці і постаці пяці сыноў, што не вярнуліся з вайны».

Манумент выкананы з бронзы і граніту, вышыня дасягае чатырох метраў. На высокім двухступеньчатым пастаменце шэсць фігур: маці і пяць сыноў, што ідуць на бязлітасную праклятую вайну, з якой ім не наканавана вярнуцца... Фігура жанчыны — простая, але ў гэтай прастаце сканцэнтравана ўся моц бессмяротнай любві маці. Яна благаслаўляе сыноў — можна толькі здагадвацца, колькі болю і слёз хаваецца за маскай стойкасці, якую жанчына павінна насіць у гэты кранальны момант. Сярод сур'ёзнасці і рашучасці чатырох старэйшых сыноў выдзяляецца лірычнасць фігуры малодшага Пятра, які нібы абарочваецца, каб прашаптаць маці: «Мы вернемся».

У 1977 годзе аўтарам праекта (скульптарам і архітэктару) была прысуджана Дзяржаўная прэмія СССР — за высокую мастацкую арыгінальнасць. Але галоўная ўзнагарода — гэта памяць людзей. Вось ужо некалькі дзесяцігоддзяў жыхары Жодзіна прыносяць сюды кветкі, пакланяючыся не толькі маці Купрыянавай, але і ўсім жанчынам, якія ахвяравалі дзеля Перамогі самым дарагім — сваімі дзецьмі.

Помнік рэстаўрыравалі ў 2023 годзе. Працавалі над абнаўленнем гранітнага пастамента, штыкоў і надпісу, паверхні ачысцілі і пакрылі ахоўным складам. Акрамя таго, было ўсталявана вулічнае асвятленне, зроблены дадатковыя пешаходныя зоны, лавы...

Мемарыял Маці-патрыётцы стаў сапраўдным духоўным цэнтрам горада Жодзіна. Ён нагадвае кожнаму, што ў сэрцы народа вечна жыве памяць аб тых, хто вынес на сваіх плячах жахі вайны і перадаў нашчадкам вялікі запавет мужнасці.

Міхаіл ДАНІЛКОВІЧ.

ИЗВЕЩЕНИЕ О ПРОВЕДЕНИИ КОНКУРСА

Витебский областной исполнительный комитет 1 октября 2025 г. в 10.00
в здании комитета по сельскому хозяйству и продовольствию Витебского облисполкома, расположенного по адресу: г. Витебск, ул. Гоголя, 14, проводит торги в форме конкурса

ПО ПРЕДОСТАВЛЕНИЮ В АРЕНДУ ОХОТНИЧЬИХ УГОДИЙ ФОНДА ЗАПАСА,
расположенных на территории Бешенковичского, Витебского и Сенненского районов, сроком на 20 лет.

На торги выставляются охотничьи угодья общей площадью 57,7 тыс. га, в том числе лесных охотничьих угодий – 25,1 тыс. га, полевых – 26,6 тыс. га, водно-болотных – 6,0 тыс. га в следующих границах:

северная: от деревни Соржица юго-восточном, северо-восточном и в восточном направлениях по автомобильной дороге Н-15008. Подъезд к аг. Синицы от а/д Н-2005 Задорожье – Забелье – Большие Павловичи до аг. Синицы, далее в восточном направлении по автомобильной дороге Н-2012 Дуброво – Жауры – Синицы до места пересечения ее с автомобильной дорогой Н-2054 Синицы – Мокряны, далее в северо-восточном направлении по указанной автомобильной дороге до места ее пересечения с грунтовой дорогой в точке с координатами 55°4'8,71" СШ, 29°48'13,99" ВД, далее в северо-восточном направлении по указанной дороге до деревни Светогорово, далее в юго-восточном направлении по грунтовой дороге до деревни Руда, далее в юго-восточном направлении по автомобильной дороге Н-2027 Плиссы – Руда до деревни Плиссы, далее в северо-восточном направлении по автомобильной дороге Н-2076. Подъезд к деревне Застаринье от а/д М-3 Минск – Витебск до места пересечения с автомобильной дорогой Н-2091. Подъезд к деревне Жигалы от а/д М-3 Минск – Витебск, далее по указанной автомобильной дороге до деревни Клиши, далее в юго-восточном направлении по грунтовой дороге до деревни Воеводки, далее в северо-восточном направлении по грунтовой дороге до места ее пересечения с западной границей квартала 4 Скрыдлевского лесничества Витебского лесхоза, далее в восточном направлении по лесной дороге указанного квартала до места ее пересечения с восточной границей квартала 4 Скрыдлевского лесничества, далее в юго-восточном направлении по грунтовой дороге до деревни Хомищево, далее в восточном направлении по автомобильной дороге Н-2340 до деревни Осиновка, далее в северо-восточном направлении по автомобильной дороге Р-25 до места пересечения ее с грунтовой дорогой в точке с координатами 55°6'2,15" СШ, 30°5'6,14" ВД, далее по указанной грунтовой дороге в юго-восточном направлении до деревни Зубаки, далее в восточном направлении по автомобильной дороге Н-2342 Городнянский Мох – Зубаки до места ее пересечения с автомобильной дорогой Н-2306 Новка – Замосточье – Савченки – Ляхи, далее по указанной автомобильной дороге в юго-восточном направлении до места ее пересечения с автомобильной дорогой. Подъезд к деревне Волосово от автомобильной дороги Новка – Замосточье – Савченки – Ляхи, далее в северо-восточном направлении по указанной автомобильной дороге через деревню Сосновка до деревни Волосово, далее в восточном направлении по прямой линии на луговых землях до места пересечения с рекой Лучесой в точке с координатами 55°4'27,82" СШ, 30°13'56,97" ВД;

восточная: от места пересечения прямой линии на луговых землях с рекой Лучесой в точке с координатами 55°4'27,82" СШ, 30°13'56,97" ВД в южном направлении по указанной реке до места ее пересечения с рекой Оболянкой;

южная: от места пересечения реки Лучесы с рекой Оболянкой в юго-западном направлении по указанной реке до места ее пересечения с северной границей квартала 10 Богушевского лесничества Богушевского лесхоза, далее в юго-западном, восточном и южном направлениях по указанной границе квартала до места ее пересечения с лесной дорогой, далее в юго-западном направлении по лесной дороге до места ее пересечения с западной границей квартала 10 Богушевского лесничества, далее в юго-западном направлении по грунтовой дороге до места ее пересечения с автомобильной дорогой Н-3590 Застенки – Кичино – Александрово, далее в юго-восточном направлении по указанной дороге до места ее пересечения с автомобильной дорогой Н-3591 Ширки – Заозерье, далее в юго-западном и северо-западном направлениях по указанной автомобильной дороге до деревни Заозерье, далее в северо-западном и юго-западном направлениях по грунтовой дороге до деревни Замошье, далее в юго-западном направлении по автомобильной дороге Н-3596 Дубовцы – Замошье до места ее пересечения с автомобильной дорогой Н-3503 Козлы – Мошканы до автомобильной дороги Р-25 Витебск – Сенно – Толочин, далее по указанной автомобильной дороге в юго-западном направлении до деревни Стриги, далее в северо-западном направлении по автомобильной дороге Н-3504 Стриги – Застодолье – Биково до деревни Кругляны, далее в юго-западном направлении по автомобильной дороге Н-3530 Рудковщина – Мартиновка через деревню Кругляны до ее места пересечения с грунтовой дорогой в точке с координатами 54°52'46,15" СШ, 29°58'48,29" ВД, далее в северо-западном направлении по указанной дороге через урочище Путище до ее места пересечения с рекой Антоновкой в точке с координатами 54°52'46" СШ, 29°58'18" ВД, далее по указанной реке в юго-западном и северо-западном направлениях до места ее пересечения с грунтовой дорогой, далее в юго-западном направлении по указанной грунтовой дороге до деревни Пушкари, далее в северо-западном направлении по грунтовой дороге до деревни Бествено, далее в северо-западном, северном направлениях по автомобильной дороге Н-3541 Карповичи – Бествено – Липно – Берешево до деревни Войлево, далее в западном направлении по полевой дороге до деревни Тыльцы, далее в юго-западном направлении по автомобильной дороге Н-17503 Мощены – Тыльцы до места ее пересечения с автомобильной дорогой Н-3542, далее в западном и юго-западном направлениях по указанной автомобильной дороге до места ее пересечения с автомобильной дорогой Р-25 Витебск – Сенно – Толочин;

западная: от места пересечения автомобильной дороги Н-3542 с автомобильной дорогой Р-25 Витебск – Сенно – Толочин в северо-восточном направлении до места ее пересечения с автомобильной дорогой Н-2005 Задорожье – Забелье – Большие Павловичи, далее в северо-западном направлении по указанной автомобильной дороге до деревни Соржица (до места пересечения с автомобильной дорогой Н-15008. Подъезд к аг. Синицы от автомобильной дороги Н-2005 Задорожье – Забелье – Большие Павловичи).

Размер ежегодной арендной платы за предоставляемые в аренду охотничьи угодья составляет 66,5 базовой величины.

Условия конкурса:

1. Укомплектование в течение 1 месяца после заключения договора аренды охотничьих угодий, а также обеспечение на протяжении всего срока аренды штата специалистов.

2. Обеспечение наличия в течение 2 месяцев после заключения договора аренды охотничьих угодий и на протяжении всего срока аренды автотранспортных средств повышенной проходимости для осуществления биотехнических и охотхозяйственных мероприятий, охраны охотничьих угодий.

3. Обязательство по обустройству в течение 3 месяцев после заключения договора аренды охотничьих угодий места утилизации туш диких животных.

4. Обязательство по обустройству в охотничьих угодьях в течение 1 года с момента заключения договора аренды охотничьих угодий не менее 2 мест отдыха (беседка, кострище, место для сбора мусора), места для пристрелки охотничьего оружия.

5. Наличие или создание в течение 2 лет после заключения договора аренды охотничьих угодий в границах охотничьих угодий материально-технической базы, включающей строительство или приобретение:

- дома охотника, обеспечивающего одновременное размещение не менее 10 человек;

- места разделки добытых животных, оборудованного морозильной камерой.

6. Обязательство по достижению и поддержанию на протяжении всего срока аренды оптимальной численности копытных охотничьих животных.

7. Предложения по осуществлению иных мероприятий, направленных на развитие охотничьего хозяйства.

Юридические лица для участия в торгах вносят задаток, который составляет 20 % от суммы ежегодной арендной платы в размере 558 рублей 60 копеек. Задаток вносится на счет главного управления Министерства финансов Республики Беларусь по Витебской области BY37 AKBB 3600 3010 0002 0000 0000 в ОАО «АСБ Беларусбанк» г. Минск, БИК AKBBBY2X, УНП 300594330, код платежа 4003.

Участник, выигравший торги, в течение 5 дней с момента подписания протокола проведения торгов возмещает затраты на организацию и проведение торгов. Затраты на разработку биолого-экономического обоснования охотничьих угодий составили 2850 рублей. Дополнительные затраты и порядок перечисления доводятся в день подписания протокола.

Для участия в торгах предоставляется заявление об участии в торгах и предоставлении охотничьих угодий в аренду по результатам торгов по форме согласно приложению 2 к Положению «О порядке проведения торгов по предоставлению в аренду охотничьих угодий, определения размеров платы за право заключения договора аренды и арендной платы за охотничьи угодья», утвержденному постановлением Совета Министров Республики Беларусь от 14 июня 2018 г. № 454, в котором указываются сведения об охотничьих угодьях, которые данные участники торгов желают получить в аренду по результатам торгов.

К заявлению прилагаются:

- копия документа, подтверждающего полномочия руководителя участника торгов, либо доверенность представителя участника торгов и копия документа, подтверждающего его личность, в случае если заявление подписывается не руководителем участника торгов;

- предложения в письменной форме о выполнении условий торгов, запечатанные в отдельном конверте. Данные предложения являются окончательными и не могут уточняться в ходе торгов;

- копия платежного поручения, квитанции или иного документа, подтверждающего внесение задатка.

Заявление и приложенные к нему документы на участие в торгах подаются заинтересованными юридическими лицами в Витебский областной исполнительный комитет **не позднее 30 сентября 2025 г., с пометкой «Конкурс».**

Секретарь комиссии: Дикович Дмитрий Анатольевич – ведущий инженер по охотничьему хозяйству Витебского государственного производственного лесохозяйственного объединения, г. Витебск, ул. Мира, 44, телефон 8 (0212) 48 20 68.

Порядок определения лица, выигравшего торги: комиссия на заседании определяет соответствие представленных участниками торгов документов требованиям настоящего извещения. Предложения участников торгов, не отвечающие условиям конкурса, комиссией не рассматриваются. В случае если предложения двух и более участников торгов полностью соответствуют условиям конкурса, комиссия признает победителем торгов участника торгов по итогам голосования.

Правила проведения рекламной игры

«ДЕТСКИЕ МЕЧТЫ – ВЗРОСЛЫЕ ПРИЗЫ»

В настоящих Правилах проведения Рекламной игры «Детские мечты – взрослые призы» (далее по тексту – Правила) используются следующие термины и определения:

Банк – «Приорбанк» Открытое акционерное общество;

Карточка – личная дебетовая банковская платежная карточка «Приорбанк» ОАО Платежных систем, которую на основании Договора карточки и (или) Договора вклада Банк выдает Клиенту, и (или) кредитная банковская платежная карточка «Приорбанк» ОАО Платежных систем, которую на основании Кредитного договора Банк выдает Клиенту;

Счет – текущий (расчетный) банковский счет, либо текущий (расчетный) банковский счет, доступ к которому обеспечен Клиенту с использованием банковской платежной карточки или ее реквизитов, либо счет по учету вклада (депозита), либо счет по учету кредитной задолженности Клиента по кредиту, предоставленному Банком на основании Кредитного договора с использованием банковской платежной карточки;

Клиент – физическое лицо, имеющее на момент начала Рекламной игры хотя бы один действующий Счет в Банке;

Новый клиент – физическое лицо, не имеющее открытых Счетов на момент старта Рекламной игры и открывшее Счет в период участия в Рекламной игре и совершивший операции в соответствии с условиями Рекламной игры;

Мобильное приложение Prior Online — сервис Интернет-Банка для мобильных устройств на базе ОС Android, iOS, HarmonyOS;

Общие условия – «Общие условия банковского обслуживания физических лиц в «Приорбанк» ОАО», утвержденные Банком, действующие на дату проведения операции, оказания услуги и регулирующие взаимоотношения между Клиентом и Банком по обслуживанию Клиента в Банке, открытию, ведению и закрытию текущих (расчетных) банковских счетов и счетов по учету вкладов (депозитов), обезличенных металлических счетов, выпуску, использованию и обслуживанию банковских платежных карточек, предоставлению во временное пользование индивидуального банковского сейфа (ячейки сейфа), предоставлению обслуживания в электронном банке Prior Online, открытию, ведению и закрытию счетов по учету кредитной задолженности, условия, регулирующие исполнение кредитных договоров, а также заключение и исполнение договоров доверительного управления денежными средствами;

Операция по Карточке – любая операция с использованием Карточки или ее реквизитов для оплаты, заказа, резервирования товаров (работ, услуг);

ОТС – Организации торговли (сервиса);

Платежная система (далее – ПС) – международная платежная система MasterCard Worldwide или Visa International Service Association, Национальная внутренняя платежная система «Белкарт».

1. Организатор Рекламной игры: ООО «Яскрава» (далее – Организатор), УНП 191548102, зарегистрировано решением Мингорисполкома от 16 ноября 2011 года.

Юридический адрес (месторасположение): Республика Беларусь, 220073, г. Минск, ул. Ольшевского, д. 22, офис 902.

2. Заинтересованное лицо: «Приорбанк» ОАО (далее – Заинтересованное лицо, Банк), 220002, г. Минск, ул. В. Хоружей, д. 31А, УНП 100220190.

3. Срок начала Рекламной игры: с 12:00:00 1 сентября 2025 года.

Период, в который участник должен совершить безналичные операции с использованием Карточки для участия в Рекламной игре: с **12:00:00 1 сентября по 23:59:59 30 ноября 2025 года** включительно (далее – период участия).

4. Срок окончания Рекламной игры, включающий в себя сроки выдачи выигрышей и опубликования результатов проведения Рекламной игры: 23 февраля 2026 года.

5. Территория проведения Игры

Игра проводится на территории Республики Беларусь.

6. Состав комиссии по проведению Игры:

1. Калитник Татьяна Алексеевна – директор ООО «Яскрава»

2. Козловская Екатерина Валерьевна – ведущий специалист ООО «Яскрава;

3. Панкова Лидия Владимировна – специалист по рекламной коммуникации 1 категории «Приорбанк» ОАО;

4. Трудолюбова Наталья Борисовна – менеджер отдела роста и монетизации бизнеса «Приорбанк» ОАО;

5. Синьковец Вера Сергеевна – экономист 1 категории отдела развития платежных сервисов «Приорбанк» ОАО;

7. Наименование товаров (работ, услуг) или их групп, в целях стимулирования реализации которых проводится Игра:

Игра проводится в целях стимулирования использования Карточек, эмитированных Банком, осуществления безналичных платежей и привлечения Новых клиентов Банка на обслуживание в Банк.

8. Условия, при соблюдении которых физическое лицо становится участником Игры:

8.1. В Игре могут принять участие физические лица, держатели Карточек, достигшие 16 лет, проживающие или пребывающие на территории Республики Беларусь в период проведения Игры (далее по тексту – Участники), с учетом ограничений, изложенных в настоящих Правилах.

8.2. Участником Игры не может быть лицо, состоящее в трудовых отношениях с Организатором, супруг (супруга) такого лица, его близкие родственники, лица, находящиеся с таким лицом в отношениях свойства, а также члены комиссии по проведению Игры. Участником Игры не может быть лицо, состоящее в трудовых отношениях с Заинтересованным лицом.

8.3. Для того чтобы стать Участником Игры, необходимо в период с 12:00:00 1 сентября 2025 года по 23:59:59 30 ноября 2025 года включительно выполнить совокупно следующие условия в любом порядке:

8.3.1. Зарегистрироваться в Рекламной игре в мобильном приложении Prior Online путем отправки предзаполненной полями (Фамилия, Собственное имя, Отчество (если таковое имеется), Номер мобильного телефона и Дата рождения) формы Заявки на регистрацию. Для этого необходимо путем проставления отметки (в чек-боксе) подтвердить ознакомление с Правилами Рекламной игры, дать согласие на участие в Рекламной игре и согласие на обработку персональных данных для целей Рекламной игры.

Для участия в Игре действительна первая по дате поданная на регистрацию Заявка в мобильном приложении Prior Online.

Регистрация для участия в Рекламной игре доступна в период, указанный в п. 8.3 настоящих Правил, за исключением времени проведения технических работ в системах дистанционного банковского обслуживания, информация о которых размещается на сайте priorbank.by.

8.3.2. Начиная с любого числа календарного месяца подачи Заявки на регистрацию в Рекламной игре и не позднее 23:59:59 30 ноября 2025 года, совершить одну или несколько безналичных операций по оплате товаров (работ, услуг) с использованием Карточки(-чек), или ее(их) реквизитов на сумму не менее 100 BYN в календарный месяц, которые будут успешно завершены и отражены по Счету.

Успешно завершенной считается операция, по которой средства были списаны со Счета по 12 число каждого месяца следующего за периодом выполнения условий из Таблицы № 2 п.10.1 настоящих Правил.

Также из суммы операций за календарный месяц исключаются операции возврата, отраженные по Счету в календарном месяце.

Суммы операций, совершенных по Счету с использованием Карточки или ее реквизитов в валюте, отличной от валюты Счета, учитываются по курсу, установленному соответствующей Платежной системой, и (или) по курсу, установленному Банком:

- на дату и время совершения операции Держателем в организации торговли (сервиса), Устройстве самообслуживания в случае проведения авторизованной операции;
- в момент поступления финансовых требований от банков, обслуживающих ОТС, Устройства самообслуживания в случае проведения безавторизационной операции.

8.4. В Рекламной игре не учитываются следующие операции по Карточкам по оплате товаров (работ, услуг) или с использованием ее реквизитов:

- по снятию наличных денежных средств в банкоматах, пунктах выдачи наличных;
- совершенные посредством банкоматов, инфокиосков, а также с помощью услуг дистанционного банковского обслуживания, автоматизированной информационной системы ЕРИП, платежных сервисов и в отделениях почтовой связи;
- по переводу денежных средств с карточки на карточку, пополнению карточки;
- по погашению кредитов, по размещению депозитов и оплате банковских комиссий (плат);
- совершенные в казино, онлайн-казино, покупка электронных денег и лотерей, ломбарды;
- по оплате услуг/товаров Интернет-провайдеров, провайдеров мобильной и стационарной связи, теле-\ радиовещания;
- по оплате штрафов, налогов, сборов, судебных издержек;
- совершенных в торговых точках, осуществляющих операции с инвестиционными инструментами (брокерские ценные бумаги, общие фонды);
- по оплате всех видов полисов страхования;
- по оплате членских взносов в ассоциации (общественные, благотворительные, политические, религиозные), учебные заведения.

8.5. На момент проведения розыгрышей Клиент должен иметь хотя бы 1 (один) действующий Счет в Банке. В Рекламной игре принимают участие все операции Участника, совершенные в соответствии с настоящими Правилами, начиная с календарного месяца подачи Заявки на регистрацию в Рекламной игре, по 23:59:59 30 ноября 2025 года, за исключением описанных в п. 8.4 настоящих Правил.

8.6. Каждому Участнику присваиваются семизначные Игровые коды за выполнение условий, указанных в пп. 8.3.1 - 8.3.2 настоящих Правил для участия в розыгрышах призов согласно таблице № 2 п.10.1 настоящих Правил (Список № 1, Список № 2, Список № 3), а также один Игровой код за весь период участия в Рекламной игре для участия в розыгрыше Главного приза (Список № 4). Порядок формирования Списков описан в п.10.2 настоящих Правил.

Каждый Участник, который в период участия в Рекламной игре стал Новым клиентом Банка, получает один дополнительный Игровой код для участия в розыгрыше Главного приза (Список № 4).

Для каждого из Списков Игровые коды присваиваются с первого разряда. Игровые коды состоят из неизменной буквенной части, не являющейся разрядом, и цифровой части, состоящей из разрядов: для Списка № 1 – А0000001, А0000002, А0000003 и т.д., для Списка № 2 – Б0000001, Б0000002, Б0000003 и т. д., для Списка № 3 – В0000001, В0000002, В0000003 и т. д., для Списка № 4 – К0000001, К0000002, К0000003 и т. д. Коды присваиваются в алфавитном порядке по Фамилии, Собственному имени, Отчеству (если таковое имеется) (далее – ФИО). В случае совпадения ФИО Игровой код присваивается по дате рождения Участника. В случае получения Участником (при выполнении условий, указанных в пп. 8.3.1 и 8.3.2 настоящих Правил, в течение одного календарного месяца Рекламной игры) нескольких Игровых кодов в одном Списке, ему присваиваются Игровые коды, идущие по порядку. Присвоенные Игровые коды направляются Участнику Игры в Мобильное приложение Prior Online не менее чем за сутки до даты проведения соответствующего розыгрыша согласно таблице № 2 п.10.1 настоящих Правил.

8.7. Один Игровой код присваивается за безналичные операции на общую сумму не менее 100 BYN в календарный месяц. Участнику может быть присвоено не более пяти игровых кодов в календарный месяц для участия в розыгрышах 1-3. Один Игровой код присваивается Участнику за весь период участия в Рекламной игре для участия в розыгрыше Главного приза, в случае выполнения условий пп. 8.3.1-8.3.2 настоящих Правил.

Один дополнительный Игровой код для участия в розыгрыше Главного приза присваивается Участнику, который стал Новым клиентом Банка в период с 12:00:00 1 сентября 2025 года по 23:59:59 30 ноября 2025 года включительно.

Состав и размер призового фонда (в белорусских рублях) и источники его формирования:

9.1. Призовой фонд сформирован за счет денежных средств Заинтересованного лица. Размер призового фонда составляет 447 986,81 бел. руб. (четыреста сорок семь тысяч девятьсот восемьдесят шесть белорусских рублей 81 копейка).

Таблица 1. Состав и размер призового фонда:

	Наименование призов, участвующих в розыгрыше		Кол-во (шт.)	Сумма за 1 шт., бел. руб.	Сумма всего, бел. руб.
	Призы				
Приз 1	**Подарочный сертификат на туристическую поездку в Китайскую Народную Республику сроком действия до 31.12.2026 года номиналом 10000,00 (десять тысяч) белорусских рублей**	Далее – «Путешествие 1»	1	10 000,00	10 000,00
	Денежные средства			1 459,89	1 459,89
	Подарочный сертификат на туристическую поездку в Социалистическую Республику Вьетнам сроком действия до 31.12.2026 года номиналом 10000,00 (десять тысяч) белорусских рублей	Далее – «Путешествие 2»	1	10 000,00	10 000,00
	Денежные средства			1 459,89	1 459,89
	Подарочный сертификат на туристическую поездку в Республику Куба сроком действия до 31.12.2026 года номиналом 10000,00 (десять тысяч) белорусских рублей	Далее – «Путешествие 3»	1	10 000,00	10 000,00
	Денежные средства			1 459,89	1 459,89
Приз 2	**Смартфон Apple iPhone 16 Pro 128GB Dual Sim (черный титан), страна производитель Китай**	Далее – «Смартфон»	15	3 550,00	53 250,00
	Денежные средства			496,09	7 441,35
Приз 3	**Ноутбук Apple MacBook Air 13» M1 2020 256GB / MGN63 (серый космос), страна производитель Китай**	Далее – «Ноутбук»	15	2 739,00	41 085,00
	Денежные средства			374,91	5 623,65
Приз 4	**Денежный приз 500 BYN**	Далее – «Деньги»	60	500,00	30 000,00
	Денежные средства			40,34	2 420,40
	Главный приз				
Главный приз	**Изолированное помещение (квартира) с инвентарным номером 500/D-7988234937, расположенное по адресу: Республика Беларусь, город Минск, ул. Маршала Лосика, дом номер 53 (пятьдесят три), общей площадью 46,4 кв. м (общая площадь по СНБ – 48,4 кв. м)**	Далее «Квартира»	1	238 224,36	238 224,36
	Денежные средства			35 562,38	35 562,38

10. Место, дата, время и порядок проведения розыгрыша призового фонда, в том числе порядок определения победителей:

10.1. Розыгрыши призового фонда Организатором проводятся согласно таблице № 2 по адресу: ООО «Яскрава», Республика Беларусь, 220073, г. Минск, ул. Ольшевского, д. 22, офис 902.

Таблица 2.

Дата и время розыгрыша	Призы для розыгрыша, количество	Период выполнения условий	Номер Списка розыгрыша
20.10.2025 в 14:00	Приз 1: «Путешествие 1», 1 шт.	12:00 01.09.2025 – 23:59:59 30.09.2025	Список 1
	Приз 2 «Смартфон», 5 шт.		
	Приз 3 «Ноутбук», 5 шт.		
	Приз 4 «Деньги», 20 шт.		
20.11.2025 в 14:00	Приз 1: «Путешествие 2», 1 шт.	00:00:00 01.10.2025 – 23:59:59 31.10.2025	Список 2
	Приз 2 «Смартфон», 5 шт.		
	Приз 3 «Ноутбук», 5 шт.		
	Приз 4 «Деньги», 20 шт.		
22.12.2025 в 14:00	Приз 1: «Путешествие 3», 1 шт.	00:00:00 01.11.2025 – 23:59:59 30.11.2025	Список 3
	Приза 2 «Смартфон», 5 шт.		
	Приза 3 «Ноутбук», 5 шт.		
	Приз 4 «Деньги», 20 шт.		
22.12.2025 в 15:00	Главный приз «Квартира», 1 шт.	12:00 01.09.2025 – 23:59:59 30.11.2025	Список 4

10.2. Для осуществления каждого розыгрыша призов согласно таблице № 2 п.10.1 настоящих Правил формируется список Участников с указанием Игрового кода, ФИО Участника, даты рождения и номера мобильного телефона в Рекламной игре (далее – Список) Список № 1, Список № 2, Список № 3.

Для осуществления розыгрыша Главного приза формируется Список № 4, включающий Игровой код, ФИО, дату рождения и номер мобильного телефона всех участников.

Призы разыгрываются в очередности, описанной в Таблице № 2 п.10.1 настоящих Правил.

10.3. Определение Победителей Рекламной игры (обладателей Призов):

10.3.1. Для проведения розыгрыша используется лототрон и набор шаров в количестве 10 штук с номерами от 0 по 9. Определение первого выигрышного Игрового кода происходит путем его формирования поразрядно слева направо из номеров шаров, последовательно извлекаемых из лототрона. При определении выигрышного Игрового кода буквенная часть Игрового кода остается неизменной.

Первый разряд Игрового кода определяется следующим путем: в лототрон загружаются шары с номерами от 0 по цифру, соответствующую первому разряду последнего Игрового кода в списке. Шары перемешиваются, и из лототрона извлекается шар, номер которого определяет цифру первого разряда выигрышного Игрового кода. Номер шара вносится в протокол.

Далее в лототрон загружаются те номера шаров, которые существуют по сверенным спискам Игровых кодов в соответствующем разряде. Шары перемешиваются, и из лототрона извлекается шар, номер которого определяет цифру соответствующего разряда выигрышного Игрового кода. Номер шара вносится в протокол.

Для определения последующих разрядов выполняются те же действия. Номера шаров вносятся в протокол. Описанный процесс повторяется до тех пор, пока не будут разыграны все призы.

10.4. В ходе каждого Розыгрыша Участники, выигравшие Призы 1-4, могут признаваться Победителями только один раз, т.е. в рамках одного розыгрыша Игровые коды Участника, выигравшего Приз 1, не принимают участие в розыгрыше Призов 2-4. В случае повторного попадания в Игровой код уже выигравшего Участника, выигрышным считается следующий по списку Игровой код другого Участника. В случае если Игровой код попадает на конец Списка, то выигрышным будет считаться первый Игровой код иного Участника с начала Списка.

10.5. При проведении ежемесячных Розыгрышей Призов и розыгрыша Главного Приза Организатор дополнительно определяет по одному резервному Игровому коду для каждого Приза.

Резервными Победителями становятся обладатели Игровых кодов иных Участников, следующих за выигрышными. В случае если Игровой код попадает на конец Списка, то выигрышным будет считаться первый Игровой код иного Участника с начала Списка.

11. Порядок уведомления Победителей о результатах Розыгрыша, порядок получения выигрыша.

11.1 Организатор уведомляет Победителей о выигрыше призов в течение 3 (трех) рабочих дней после проведения соответствующего розыгрыша звонком и/или SMS-сообщением по номеру телефона, указанному при регистрации в Рекламной игре. Организатор оставляет за собой право дополнительно уведомлять Победителей любым удобным ему способом.

11.2 Для получения Приза соответствующего розыгрыша Победителю необходимо не позднее 20 (двадцати) календарных дней с момента розыгрыша предоставить информацию, сведения Организатору любым из указанных способов:

1) письмом по почте по адресу: ООО «Яскрава», Республика Беларусь, 220073, г. Минск, ул. Ольшевского, д. 22, офис 902;

2) письмом на электронный почтовый ящик Организатора: igra@yaskrava.by;

3) лично по адресу Организатора: ООО «Яскрава», Республика Беларусь, г. Минск, ул. Ольшевского, д. 22, офис 902,

а именно:

ФИО,

данные о регистрации по месту жительства и (или) месту пребывания,

номер документа, удостоверяющего личность, орган и дату его выдачи,

идентификационный номер,

номер счета в формате IBAN, открытый в «Приорбанк» ОАО, на который будет перечисляться сумма денежного приза (для приза «Деньги»),

адрес доставки Приза в Республике Беларусь (для Призов 2-3).

Сумма приза «Деньги» передается Победителю путем зачисления на счет, открытый в «Приорбанк» ОАО в течение месяца с даты соответствующего розыгрыша.

В случае, если Победителем Рекламной игры является несовершеннолетний Участник, документы на получение Приза оформляются на законного представителя (родителя, усыновителя, попечителя) при предъявлении документа, удостоверяющего личность законного представителя и свидетельства о рождении ребенка (иного документа, подтверждающего представительство несовершеннолетнего лица).

11.3. Для получения Приза 1 Победитель не позднее одного месяца со дня проведения соответствующего розыгрыша (с понедельника по пятницу, кроме праздничных дней, объявленных нерабочими, с 10:00 до 17:00, а также в субботы:

- для Розыгрыша от 20.10.2025 – 01 ноября 2025 года, с 10:00 до 13:00 по предварительному согласованию с Организатором;

- для Розыгрыша от 20.11.2025 – 29 ноября 2025 года, с 10:00 до 13:00 по предварительному согласованию с Организатором;

- для розыгрыша от 22.12.2025 – 17 января 2026 года с 10:00 до 13:00 по предварительному согласованию с Организатором),

должен прибыть по адресу: г. Минск, ул. В. Хоружей, д. 31А, предварительно согласовав дату и время прибытия с представителем Организатора по телефону +375 29 1961716. При себе Победителю необходимо иметь документ, удостоверяющий личность.

Призы выдаются Победителям при наличии и предъявлении документа, удостоверяющего личность, и после оформления документов, связанных с выдачей Приза.

11.4. Для получения Призов 2-3 Победителю, выполнившему условия п. 11.2 Организатор не позднее не позднее месяца с даты соответствующего розыгрыша осуществляет за счет собственных средств доставку (почтой, курьерской службой) Призов (за исключением Приза 1 («Путешествие», Приза 4 «Деньги» и Главного приза) Победителям, по адресу, указанному Победителем для доставки Приза. Датой выдачи является дата отправки Приза.

Призы выдаются Победителям при наличии и предъявлении документа, удостоверяющего личность, и после оформления документов, связанных с выдачей Приза. Приз считается полученным Победителем с момента подписания Победителем акта приема-передачи Приза и других необходимых для их получения документов, предоставляемых Организатором через службу доставки.

11.5. Для получения Главного приза Победитель должен прибыть по адресу: г. Минск, ул. В. Хоружей, д. 31А в течение месяца с даты розыгрыша (с понедельника по пятницу, кроме праздничных дней, объявленных нерабочими, с 10:00 до 17:00 или же в субботу 17 января 2026 года с 10:00 до 13:00), предварительно согласовав время прибытия с представителем Организатора по телефону +375291961716. При себе Победителю необходимо иметь документ, удостоверяющий личность.

11.6. В случае, если Победители Призов и Главного приза не выполнят действия, перечисленные в пп. 11.2-11.5 настоящих Правил, в установленные сроки, либо с Победителем не удается связаться в течение 10 календарных дней с даты соответствующего розыгрыша включительно и уведомить о выигрыше, он утрачивает право на получение Приза, право на Приз переходит резервному Победителю, который определяется согласно п. 10.5 настоящих Правил.

Участник, которому перешло право на получение Приза, признается Победителем и уведомляется об этом в течение 3 (трех) рабочих дней со дня принятия решения о переходе права на Приз звонком и/или SMS-сообщением по номеру телефона, указанному Участником при регистрации в Рекламной игре.

Участник, ставший Победителем в течение 20 (двадцати) календарных дней с даты признания его резервным Победителем, должен выполнить действия, перечисленные в пп. 11.2-11.5 настоящих Правил. Призы будут вручены Резервным Победителям в течение месяца со дня признания резервного победителя таковым.

Призы 1 – будут вручены по адресу: г. Минск, ул. В. Хоружей, д. 31А (с понедельника по пятницу, кроме праздничных дней, объявленных нерабочими, с 10:00 до 17:00 или же в любую субботу с 10:00 до 13:00) предварительно согласовав время прибытия с представителем Организатора по телефону +375291961716.

Призы 2-3 – будут вручены доставкой (почтой, курьерской службой) по адресу, указанному Победителем для доставки приза. Датой выдачи является дата отправки Приза.

Призы 4 – будут вручены путем зачисления на счет, открытый в «Приорбанк» ОАО.

Главный приз – будет вручен по адресу: г. Минск, ул. В. Хоружей, д. 31А (с понедельника по пятницу, кроме праздничных дней, объявленных нерабочими, с 10:00 до 17:00 или же в любую субботу с 10:00 до 13:00) предварительно согласовав время прибытия с представителем Организатора по телефону +375291961716.

В случае, если Участник, которому перешло право на получение Приза, не выполнит действия, указанные в п. 11.2 в обозначенный срок, он утрачивает право на получение Приза. Призы остаются в распоряжении Организатора.

11.7. Выдача Призов представителям Победителей осуществляется по нотариально удостоверенной доверенности.

11.8. Призы не подлежат замене. Выплата денежного эквивалента Призов не осуществляется. Ответственность Организатора по выдаче Призов ограничена количеством и видом Призов, указанных в Правилах.

11.9. В соответствии с Налоговым кодексом Республики Беларусь Организатор при вручении Призов выступает налоговым агентом и обязан удержать сумму подоходного налога непосредственно из доходов получателя Приза. При невозможности удержать исчисленную сумму подоходного налога с дохода Победителя, по причине отсутствия ему денежных выплат и (или) отказа плательщика внести причитающиеся суммы подоходного налога с Победителя, Организатор обязан в месячный срок со дня выявления указанных фактов направить в налоговый орган по месту жительства плательщика сообщение о сумме задолженности по подоходному налогу с Победителя.

11.10. Победитель, претендующий на получение Приза, обязуется заполнить и подписать все необходимые для его получения документы, предоставляемые Организатором, выполнить все условия, предусмотренные Правилами, а также формальности, необходимые для получения Приза.

11.11. В случае смерти либо признания недееспособным или ограниченно дееспособным Победителя (в т. ч. Резервного Победителя), причитающийся ему Приз получают его наследники, опекуны или законные представители не позднее 7 (семи) месяцев со дня окончания Игры, предоставив паспортные данные, указанные в п. 11.3 настоящих Правил и документы, подтверждающие право на получение Приза, лично по адресу Организатора.

11.12. Победителем рекламной игры не может быть лицо, включенное на дату выдачи выигрыша в определяемый в установленном порядке перечень организаций и физлиц, в том числе индивидуальных предпринимателей, причастных к террористической деятельности.

12. Информация о Рекламной игре, публикация Правил Рекламной игры.

12.1. Правила Игры подлежат публикации в газете «Звязда» до начала Игры.

12.2. Результаты Рекламной игры подлежат публикации в газете «Звязда» не позднее 31 января 2026 года.

12.3. Информацию об условиях участия и проведения Игры, а также о прекращении участия в Игре можно получить по телефону «горячей линии» (телефон для справок по вопросам проведения Рекламной игры) +375173887882 с 10:00 до 18:00 ежедневно, по электронной почте igra@yaskrava.by.

13.Общие положения.

13.1. Участие в Рекламной игре предполагает ознакомление и полное согласие Участников с настоящими Правилами, и принятие на себя обязательства соблюдать все их условия и требования.

13.2. Организатор не несет ответственности за работу сети Интернет при ее использовании Участником (например, за работу компаний, предоставляющих услуги сети Интернет Участнику), операторов сотовой подвижной электросвязи (плохое соединение с оператором и т. д.) и почтовой службы (сроки доставки и т. д.).

13.3. Организатор не несет ответственности за невозможность связаться с Участником в случае недостоверной информации, сведений, предоставленных Участником, или невыхода Участника на связь.

13.4. Организатор Рекламной игры не несет ответственности за возникновение дополнительных платежей, в том числе комиссий, взимаемых банками с физических лиц за открытие расчетных счетов; комиссий, удерживаемых банками за снятие денежных средств с физических лиц, и др.

13.5. Споры между Организатором и Участниками Рекламной игры рассматриваются в судебном порядке согласно законодательству Республики Беларусь.

13.6. Все возможные претензии Участников Рекламной игры в отношении организации Рекламной игры должны быть адресованы Организатору Игры по адресу: Республика Беларусь, 220073, г. Минск, ул. Ольшевского, д. 22, оф. 902.

13.7. Участник вправе прекратить участие в Рекламной игре после регистрации в ней, отозвав согласие на участие в Рекламной игре в мобильном приложении Prior Online.

Свидетельство о государственной регистрации № 4578 выдано 27 августа 2025 г. Министерством антимонопольного регулирования и торговли Республики Беларусь.

ПРЫГАЖОСЦЬ І ЗДАРОЎЕ

ВЕЙКАМ ТАКСАМА ТРЭБА АДПАЧЫВАЦЬ

Для кожнай жанчыны вялікая спакуса — павялічыць вейкі і імгненна зрабіць вочы больш выразнымі і прыцягальнымі

Аднак штучныя вейкі нясуць з сабой і некаторыя пагрозы для органа зроку. Аб чым трэба памятаць, каб імкненне да прыгажосці не павярнулася непрыемнасцямі для здароўя? Разабрацца ў гэтым дапамагае загадчык аддзялення мікрахірургіі № 1 ГКБ № 3 імя Я. У. Клумава, урач года — 2024 у намінацыі «Урач-хірург» Міхаіл ПАНЕС.

— Міхаіл Аляксандравіч, ці даводзіцца вам сёння мець справы з пацыенткамі, чые непрыемнасці выкліканы нашэннем штучных веек? Якія праблемы сустракаюцца ў гэтай катэгорыі часцей за ўсё?

— Звароты жанчын, якія падоўгу носяць накладныя або нарошчаныя вейкі, сёння не рэдкасць. Часцей за ўсё яны скардзяцца на сухасць вачэй, пастаянны сверб у вобласці павекаў, пякоту, слёзацячэнне, пачырваненне, зніжэнне і «туманнасць» зроку, выпадзенне ўласных веек.

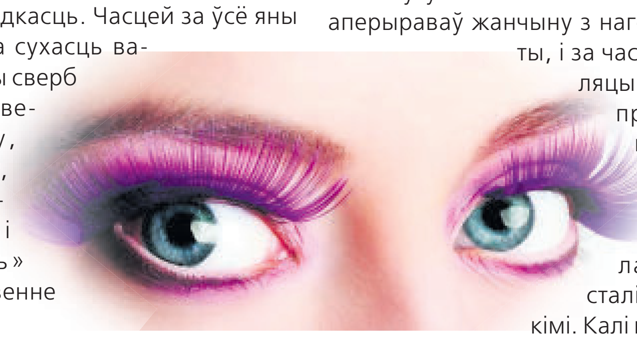

— З-за чаго з'яўляюцца гэтыя праблемы?

— Вейкі — гэта такі элемент прыдатказага апарата органа зроку, які выконвае ахоўную функцыю, змахвае дробныя часціцы, стварае бар'ер для пылу і іншых непрыемных іншародных элементаў навакольнага асяроддзя. У тоўшчы ніжняга і верхняга павекаў размяшчаюцца вывадныя пратокі меймабіевых залоз: яны выпрацоўваюць тлушчападобны сакрэт, які ўтварае вонкавы пласт слёзнай плёнкі, абараняючы вока ад высыхання і забруджвання. Нарошчаныя вейкі (а гэта пластыкавыя, палімерныя валокны) часта ствараюць умовы да закаркоўвання вывадных пратокаў меймабіевых залоз, з-за чаго развіваюцца мейбаміт (ячмень) і блефарыт — запаленне гэтых залоз і, як вынік, саміх павек. Выпадзенне ўласных веек з-за працяглага нашэння штучных тлумачыцца тым, што натуральныя валасяныя фалікулы (не разлічаныя на такую нагрузку) папросту з часам атрафіруюцца. Алергічную рэакцыю можа выклікаць клей, з дапамогай якога нарошчваюцца вейкі.

— Ці ўяўляюць гэтыя непрыемнасці пагрозу для здароўя вачэй?

— Калі жанчыны, якія адчуваюць дыскамфорт з-за штучных веек, своечасова не звяртаюцца да спецыялістаў, то запушчаныя працэсы могуць прывесці, напрыклад, да кератыту — запалення рагавой абалонкі, пасля якога можа з'явіцца памутненне на рагавіцы, знізіцца вастрыня зроку. Некаторыя запаленні ўвогуле ўяўляюць пагрозу органу зроку і патрабуюць аперацыі.

— Якія правілы трэба выконваць, каб звесці да мінімуму праблемы ад выкарыстання штучных веек?

— Перш за ўсё трэба выконваць б'юці-працэдуры ў кваліфікаваных спецыялістаў, якія прымяняюць якасныя матэрыялы. Накладныя вейкі для кароткатэрміновага прымянення — больш беражлівы варыянт для вачэй у параўнанні з нарошчанымі. Але ў любым выпадку штучныя вейкі патрабуюць рэгулярнага догляду, захавання гігіены. І вядома, часам вейкам трэба адпачываць ад усякай нагрузкі. Нават ад тушы.

— Ці ёсць абсалютныя супрацьпаказанні для б'юці-працэдур з вейкамі?

— Гэта хранічныя або вострыя захворванні верхніх і ніжніх павекаў, а таксама парушэнні слізістай абалонкі вока. Як лекар я не раіў бы рабіць штучныя вейкі ўсім, хто працуе ва ўмовах, дзе шмат пылу і бруду.

— Міхаіл Аляксандравіч, ці не ствараюць нейкіх нязручнасцяў нарошчаныя вейкі пры правядзенні аперацый на вачах?

— Не, яны не перашкаджаюць хірургічнаму ўмяшанню. Але я памятаю, як апераваў жанчыну з нагоды катаракты, і за час маіх маніпуляцый у яе выпалі практычна ўсе вейкі — і нарошчаныя, і ўласныя, якія з-за працяглай нагрузкі сталі вельмі ломкімі. Калі пад мікраскопам глядзіш вочы пацыентак, то пры вялікім павелічэнні штучныя вейкі — вельмі страшная карціна.

— Спытаю вас наконт каляровых кантактных лінзаў. Часам жанчыны звяртаюцца да іх не толькі з мэтай карэкцыі зроку, але і проста для змены колеру вачэй. На думку афтальмолага, гэта не стварае праблем зроку?

— Нічога супраць іх не маю. Але ўсім, хто іх носіць, трэба абавязкова выкарыстоўваць увільгатняльныя кроплі для вачэй і выконваць усе правілы гігіены і карыстання.

— Ці «сябруюць» паміж сабой штучныя вейкі і кантактныя лінзы?

— Цалкам. Але калі жанчыны носяць і кантактныя лінзы, і штучныя вейкі, то павінны правільна і рэгулярна даглядаць іх.

— Міхаіл Аляксандравіч, а маглі б падзяліцца чыста мужчынскім поглядам на штучныя вейкі, на жанчын, якія іх носяць? Вам гэта падабаецца?

— Асабіста мне нешта відавочна штучнае, іншароднае на жаночым твары не здаецца прывабным. Вядома, не ўсім ад прыроды дадзены вялікія пышныя вейкі. Але сучасныя медыцынскія магчымасці дазваляюць зрабіць іх прыгажэйшымі і без б'юці-працэдур. Калі ўсё ж звяртацца да паслуг індустрыі прыгажосці, то лепш выбраць умераныя, гарманічныя штучныя вейкі. Не перагінаць. Не губляць пачуццё меры.

Вольга ПАКЛОНСКАЯ,
фота дадзена суразмоўцам.

Усходні гараскоп на наступны тыдзень

АВЕН. Тыдзень, падчас якога рэкамендуецца нацэліцца на доўгатэрміновыя перспектывы. Перад вамі з'явіцца некалькі нескладаных задач. Вырашаючы іх, абапірайцеся і на вопыт, і на інтуіцыю. Пазітыўны настрой і вера ў сябе дапамогуць годна правесці гэты перыяд. Пры неабходнасці можаце разлічваць на падтрымку блізкіх людзей. Да канца тыдня ўдача ўспомніць пра вас. Не замыкайцеся ў сабе і не спрабуйце стрымліваць эмоцыі.

ЦЯЛЕЦ. Вас чакае невялікая разгубленасць. Будзеце падсвядома адчуваць трывогу ад адносін з кімсьці з новых суседзяў ці сяброў. Магчыма, лепш не фарсіраваць падзеі на шляху збліжэння з гэтым чалавекам. Спяшацца не трэба і ў хатніх справах. Часам варта адмовіцца ад «неадкладных» спраў дзеля аднаўлення арганізма.

БЛІЗНЯТЫ. Прадстаўнікам гэтага знака, хутчэй за ўсё, не ўдасца пазбегнуць недамовак і плётак. Паспрабуйце не прыцягваць да сябе шмат увагі, не перацягвайце коўдру падчас дыялогаў. Сціпласць і прастата вітаюцца літаральна ва ўсім. Абставіны гэтага тыдня ў цэлым спрыяльныя для новых пачынанняў. Магчыма, стане больш зразумелай сітуацыя ў асабістых справах або адбудзецца знаёмства, якое можа стаць лёсавызначальным.

РАК. Пачатак тыдня адзначыцца незвычайнай прапановай. Не спяшайцеся яе адхіляць. Тое, што прагучала, магчыма, калі не цалкам, то часткова, выкарыстоўваць з разлікам на будучыню. У сярэдзіне тыдня ўзрасце творчы патэнцыял. Смела бярыцеся за «пробу пяра» ў любым цікавым для вас кірунку.

ЛЕЎ. У вас амаль не застанецца часу на адпачынак. Кожная справа наблізіць поспех. Асабліва прадукцыйнымі будуць перагаворы і абмеркаванні. У другой палове тыдня раім не ўмешвацца ў падзеі, якія адбываюцца навокал. Куды больш правільным будзе займацца сваім самаадчуваннем, прыгажосцю, павышэннем энергетычнага патэнцыялу.

ДЗЕВА. Тыдзень спрыяльны. Прыслухайцеся да пажаданняў свайго найбліжэйшага круга зносін. Гэтыя людзі для вас значаць многа, яны больш, чым проста саюзнікі. Поспех шмат у чым будзе залежаць ад устаноўленых паміж вамі дамоўленасцяў. Не варта забываць і аб паўсядзённых справах. Адкарэктуйце паводзіны, правядзіце работу над памылкамі.

ШАЛІ. Зоркі раяць праявіць імкненне да незалежнасці. Аднак сачыце, каб барацьба за свабоду не замінала ў справах. У іх на першым месцы па-ранейшаму сумарны вынік каманднай работы, а не магчымасць пацешыць сваё самалюбства. Тыдзень не прадугледжвае нечаканасцяў. Гэты спакойны і гарманічны перыяд пажадана прысвяціць актыўнаму прасоўванню сваіх прыродных талентаў.

СКАРПІЁН. На тыдні разберацеся з адной з заблытаных сітуацый. Аднак гараскоп не гарантуе, што, праліўшы святло на гэта пытанне, вы будзеце задаволены атрыманым вынікам. Шмат што запатрабуе дапрацоўкі або карэкціроўкі. У пачатку тыдня можа адолець лёгкі сум. Вы хутка пазбавіцеся ад дэпрэсіўнага настрою, калі ўспомніце аб мінулых перамогах і матывуеце сябе глядзець у будучыню з аптымізмам.

СТРАЛЕЦ. Вы адчуеце прырост жыццёвых сіл. Гэта выдатны час, каб перайсці ад планавання да актыўных дзеянняў. Калі ваша галоўная мэта — нешта канкрэтнае ў хатніх справах, вынікі кожнага з такіх пачынанняў акажуцца ўражальнымі. Не рэкамендуем губляць каштоўны час і ў асабістых справах. У другой палове тыдня стане зразумела, хто сапраўдны сябар, а хто ўсяго толькі карыстаецца вашым даверам.

КАЗЯРОГ. Ураўнаважанасць на гэтым тыдні будзе вартая толькі пахвал, і няма такіх спраў, у якіх вы б не змаглі разабрацца ў гэты перыяд. Астралагічнае становішча не выключае неабходнасці тушыць рознагалоссі паміж сваякамі, калегамі або суседзямі. На выхадных можа нагадаць пра сябе чалавек з вашага дзяцінства. Нядзеля пакіне прыемныя ўспаміны.

ВАДАЛІЎ. Тыдзень спрыяльны, не грузіць праблемамі, але і цікавых падзей таксама пакуль не прадбачыцца. Рэкамендуем папрацаваць над сабой. Гэта выдатны час вучыцца і ўсебакова развівацца. Усе важныя рашэнні перанясіце на наступны тыдзень. У канцы гэтага варта пазбягаць недаказанасці ў асабістых гутарках. Старайцеся абдумваць кожную фразу перш, чым яе вымавіць.

РЫБЫ. Астралагічнае становішча тыдня спрые ў пераходзе на новы этап у рамантычных адносінах, стварэнню дзелавога партнёрства і пошуку новага спосабу паляпшэння свайго дабрабыту. Вам у гэты перыяд не трэба марнаваць час на ілюзіі, а варта заняцца рэальнымі справамі. Такія спрыяльныя ўмовы для рашучых дзеянняў выпадаюць нячаста.

Надвор'е на заўтра

Горад	Ціск	Ноч	Дзень
МІНСК	756 мм рт.сл.	+16..+19°С	+26..+28°С
ВІЦЕБСК	756 мм рт.сл.	+15..+18°С	+26..+28°С
МАГІЛЁЎ	756 мм рт.сл.	+15..+18°С	+28..+29°С
ГОМЕЛЬ	756 мм рт.сл.	+15..+18°С	+29..+31°С
ГРОДНА	757 мм рт.сл.	+18..+19°С	+19..+20°С
БРЭСТ	757 мм рт.сл.	+19..+21°С	+22..+24°С

Паводле даных Белгідрамета

...у суседзяў

МАСКВА +28..+29°С

С.-ПЕЦЯРБУРГ +18..+19°С

Месяц

Маладзік 23.08.–30.08. Месяц у сузор'і Стральца.

Геамагнітныя ўзрушэнні

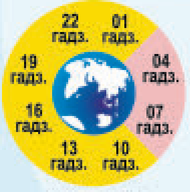

Абазначэнні:
— няма прыкметных геамагнітных узрушэнняў
— невялікія геамагнітныя ўзрушэнні
— слабая геамагнітная бура
— малая геамагнітная бура

30 ЖНІЎНЯ — Даты. Падзеі. Людзі

У краіне

1890 год — нарадзіўся Аляксандр Мікалаевіч Лазавы, вучоны, член-карэспандэнт НАН Беларусі (1929), прафесар (1925). Апублікаваў больш за 90 навуковых прац, у т. л. 10 манаграфій. Работы прысвечаны каапераванню сельскай гаспадаркі, спецыялізацыі і ролі кааперацыі ў рэканструкцыі сельскай гаспадаркі, праблемам сувязі з індустрыялізацыяй краіны, даследаванню сацыяльнага складу кааператываў, праблемам эканомікі сельскагаспадарчай працы, жывёлагадоўлі, гандлю.

1905 год — нарадзіўся Аляксандр Пятровіч Сабалеўскі (г. Гарадок Віцебскай вобл.), Герой Савецкага Саюза (1940). З 1937 г. карабельны ўрач на ледаколе «Георгій Сядоў». Падчас 812-дзённага дрэйфу ледакола ў Паўночным Ледавітым акіяне дзякуючы намаганням Сабалеўскага члены экіпажа не захварэлі на цынгу і вытрымалі маразы.

У свеце

1700 год — пачалася Паўночная вайна Расіі са Швецыяй за выхад да Балтыйскага мора, у якой шведы пацярпелі паражэнне. Пасля перамогі шведскіх войск пад Нарвай Пётр I рэарганізаваў войска, стварыў Балтыйскі флот.

1860 год — нарадзіўся Ісаак Ільіч Левітан, рускі жывапісец-пейзажыст, перадзвіжнік. Майстар камернага, лірычнага пейзажа, так званага пейзажа настрою. Яго называлі спеваком рускай прыроды. Большасць карцін мастака знаходзіцца ў Траццякоўскай галерэі.

1873 год — аўстрыйскай экспедыцыяй пад кіраўніцтвам Карла Вайпрэхта і Юліуса Паера адкрыты ненаселены арктычны архіпелаг, названы Зямлёй Франца-Іосіфа.

Гомельский филиал РУП «Институт недвижимости и оценки» извещает о проведении 30 сентября 2025 г. в 10.00 открытых электронных торгов по продаже объектов недвижимости – изолированных помещений, расположенных по адресу: Гомельская обл., г. Гомель, ул. Объездная, 24А, принадлежащих ОАО «ДСТ № 2, г. Гомель»

Лот № 1	Изолированное помещение с инвентарным номером 300/D-145718, назначение – административное помещение, площадь помещения – 87,6 кв. м, год постройки – 1989. Расположено по адресу: Гомельская обл., г. Гомель, ул. Объездная, 24А-4, 2-й этаж
Начальная цена лота: 78 960 руб. (в т. ч. НДС 20 %). **Задаток: 1 000 руб.** (в т. ч. НДС 20 %)	
Лот № 2	Изолированное помещение с инвентарным номером 300/D-145719, назначение – административное помещение, площадь помещения – 424,3 кв. м, год постройки – 1989. Расположено по адресу: Гомельская обл., г. Гомель, ул. Объездная, 24А-3, 3-й этаж
Начальная цена лота: 349 200 руб. (в т. ч. НДС 20 %). **Задаток: 3 500 руб.** (в т. ч. НДС 20 %)	
Земельный участок для размещения объектов иного назначения на праве постоянного пользования площадью 0,1448 га с кадастровым номером 340100000005000322. Ограничения (обременения) отсутствуют. Переход права на земельный участок осуществляется в соответствии с действующим законодательством Республики Беларусь	

Порядок проведения электронных торгов определен **Регламентом ЭТП «GOSTORG»**, размещенным по адресу: **www.gostorg.by**, и действующим законодательством Республики Беларусь. Детальная информация об электронных торгах, в том числе об оформлении участия в них, условиях торгов, размещена на ЭТП. Заявления на участие в электронных торгах с прилагаемыми к ним документами принимаются **до 10.00 29.09.2025 г. включительно.** Шаг электронных торгов – 5 %.

Задаток для участия в электронных торгах перечисляется до подачи заявления на **р/с BY49AKBB30120000101350000000 в ОАО «АСБ Беларусбанк», г. Гомель, БИК AKBBBY2X. Получатель платежа – Гомельский филиал РУП «Институт недвижимости и оценки». УНП 401166490. Назначение платежа:** задаток для участия в электронных торгах **по лоту №** __ согласно извещению в газете «Звязда» от 30.08.2025 г.

В электронных торгах имеют право участвовать юридические и физические лица, а также индивидуальные предприниматели, своевременно подавшие заявление на участие в электронных торгах с приложением необходимых документов, внесшие задаток по заявляемому лоту до подачи заявления и **прошедшие заключительную регистрацию на ЭТП 30.09.2025 г. с 09.30 до 10.00** Победителем электронных торгов признается участник, предложивший наибольшую цену за лот на торгах; претендентом на покупку признается единственный зарегистрированный участник, согласившийся повысить начальную цену лота на 5 % в течение 10 минут с начала электронных торгов.

Задаток, уплаченный участником электронных торгов, ставшим победителем (претендентом на покупку), будет засчитан в счет окончательной стоимости предмета торгов. Задаток, уплаченный участниками электронных торгов, не ставшими победителем электронных торгов (претендентом на покупку), Организатор торгов возвращает безналичным платежом на их счета в течение 5 рабочих дней со дня проведения электронных торгов.

Победитель торгов (лицо, приравненное к победителю) обязан: в течение 5 рабочих дней после подписания протокола о результатах аукциона уплатить Организатору аукциона вознаграждение по результатам аукциона в размере 2 % от окончательной цены продажи Объектов; в течение 20 календарных дней после подписания протокола о результатах аукциона заключить с Продавцом договор купли-продажи Объектов; в сроки согласно заключенному договору купли-продажи выплатить Продавцу стоимость Объектов, сформированную в установленном порядке. Если между Продавцом и Победителем аукциона (лицом, приравненным к победителю аукциона) не будет достигнута договоренность по срокам и порядку оплаты Объектов, такая оплата должна быть произведена в течение 60 календарных дней с момента проведения аукциона

Организатор электронных торгов, Оператор электронной торговой площадки: Гомельский филиал РУП «Институт недвижимости и оценки», г. Гомель, ул. Артёма, 23, тел.: +375 232 32-46-47; +375 29 170-46-47; электронный адрес ЭТП: www.gostorg.by; сайт: ino.by; e-mail: auction-gino@gino.by
Продавец: ОАО «ДСТ № 2, г. Гомель», г. Гомель, ул. Красноармейская, 28, тел.: +375 232 33-84-69; +375 44 755-50-16.

Информация
о проведении повторных электронных торгов

Организатор электронных торгов	ЗАО «Центр промышленной оценки», г. Минск, ул. Немига, 40, пом. 46, оф. 2 УНП 191021390
Продавец	Белорусский фонд финансовой поддержки предпринимателей, г. Минск, ул. Серафимовича, 11-203, УНП 100079525
Оператор ЭТП	ООО «ИПМ-Консалт оценка», г. Минск, ул. Немига, 40, пом. 46, оф. 1. Адрес ЭТП: www.ipmtorgi.by
Предмет электронных торгов	
Узел формующе-вырубной 4-местный, лоток 230*180*23 мм (инв. № 014547). Местонахождение: г. Минск, ул. Серафимовича, д. 11, к. 203	
Начальная цена лота с НДС 20 % – 50,40 бел. руб. Шаг аукциона – 8,40 бел. руб.	
Дата и время начала и окончания электронных торгов: с 11.00 до 11.10 16.09.2025. Дата и время окончания приема заявок: заявки на участие в электронных торгах принимаются по **15.09.2025** до 17.00 на ЭТП «ИПМ-Торги» по адресу: www.ipmtorgi.by	
Извещение о проведении электронных торгов опубликовано на сайте Государственного комитета по имуществу (http://gki.gov.by)	
Контактные телефоны: +375 (17) 310-36-37; +375 (29) 154-34-35. **E-mail:** auction@cpo.by	

ЗВЯЗДА БЕЛАРУСКАЯ ГАЗЕТА

ЗАСНАВАЛЬНІКІ: Савет Рэспублікі Нацыянальнага сходу Рэспублікі Беларусь, Палата прадстаўнікоў Нацыянальнага сходу Рэспублікі Беларусь, Савет Міністраў Рэспублікі Беларусь

Выдавец — Рэдакцыйна-выдавецкая ўстанова «Выдавецкі дом «Звязда».

Рэгістрацыйнае пасведчанне нумар 2 ад 17 лютага 2009 года, выдадзенае Міністэрствам інфармацыі Рэспублікі Беларусь.

Дырэктар — галоўны рэдактар АНУФРЫЕВА Вольга Аляксандраўна.

АДРАС: 220013, г. Мінск, вул. Б. Хмяльніцкага, 10а.

ТЭЛЕФОНЫ Ў МІНСКУ: прыёмнай – 311 17 13 (тэл./факс); аддзелаў: пісьмаў — 311 17 44, маркетынгу — 263 66 73, бухгалтэрыі — 311 17 16.

прыём рэкламы тэл./факс: 311 17 27, e-mail: reklama@zviazda.by

Матэрыялы, пазначаныя гэтым значком, носяць рэкламны характар. Адказнасць за змест рэкламы нясуць рэкламадаўцы.

Аўтары апублікаваных матэрыялаў нясуць адказнасць за падбор і дакладнасць фактаў. Іх меркаванні не заўсёды супадаюць з меркаваннем рэдакцыі. Рэдакцыя па сваім меркаванні адбірае і публікуе адрасаваныя ёй пісьмы. Перадрук матэрыялаў, апублікаваных у «Звяздзе», толькі з дазволу рэдакцыі.

www.zviazda.by

e-mail: info@zviazda.by

(для зваротаў): zvarot@zviazda.by

Газета аддрукавана ў Рэспубліканскім унітарным прадпрыемстве «Выдавецтва «Беларускі Дом друку». ЛП № 38200000007667 ад 30.04.2004. 220013, Мінск, прасп. Незалежнасці, 79/1. Выходзіць 5 разоў на тыдзень.

Тыраж 11 461 Індэкс 63850. Зак. № 1788.

М 1 2 3 4 5 6 7 8 9 10 11 12
П 1 2 3 4 5 6 7 8 9 10 11 12

Нумар падпісаны ў 19.30 29 жніўня 2025 года.