РОДНАЯ ГАЗЕТА НА РОДНАЙ МОВЕ

ЗВЯЗДА

Выдаецца з 9 жніўня 1917 г.

17 ЛІПЕНЯ 2025 г. ЧАЦВЕР № 135 (30523)

Фота БелТА.

Прэзідэнт Беларусі Аляксандр Лукашэнка правёў сустрэчу з Прэзідэнтам Інданезіі Прабова Субіянта, паведамляе БелТА.

МАКСІМАЛЬНА ШЫРОКАЕ КОЛА ТЭМ

АБМЕРКАВАЛІ ПРЭЗІДЭНТЫ БЕЛАРУСІ І ІНДАНЕЗІІ

Фота БелТА.

Размова доўжылася амаль тры гадзіны. За гэты час лідары абмеркавалі максімальна шырокае кола тэм. Прэзідэнты сустрэліся ў нефармальнай абстаноўцы — Аляксандр Лукашэнка запрасіў інданезійскага калегу дадому.

«Для мяне вялікі гонар быць прынятым у вашым доме», — сказаў кіраўнік Інданезіі.

«Спадар Прэзідэнт, пасля аднаўлення гэтага дома (гэта быў дом ваенных) да вас толькі Прэзідэнт Пуцін тут быў. Вельмі-вельмі даўно, яшчэ да яго аднаўлення, — Сі Цзіньпін з сям'ёй. Таму вось тры такія вялікія чалавекі разам з вамі тут у мяне былі ў гасцях», — сказаў Аляксандр Лукашэнка.

«Я рады вітаць вас тут у гэтым доме і гатовы з вамі абмеркаваць усе пытанні, якія могуць быць на парадку дня нашых адносін», — дадаў беларускі лідар.

У сваю чаргу Прабова Субіянта сказаў: «Яшчэ раз вялікі дзякуй, паважаны спадар Прэзідэнт, што вы прымаеце мяне ў сваім доме. Для мяне гэта вялікі гонар. Я вельмі спадзяюся, што ў найбліжэйшы час вы знойдзеце магчымасць наведаць і мой дом у Інданезіі».

«З вялікім задавальненнем. Думаю, мы такі час выберам, падрыхтуемся сур'ёзна, нешта зробім, каб было аб чым пагаварыць. І я з вялікім задавальненнем прыеду ў Інданезію яшчэ раз», — адказаў Аляксандр Лукашэнка.

* * *

Інданезія — найбуйнейшая па тэрыторыі краіна ў Паўднёва-Усходняй Азіі, чацвёртая ў свеце (пасля Індыі, Кітая і ЗША) па колькасці насельніцтва (больш за 282 мільёны чалавек).

У ЦЭНТРЫ ЎВАГІ

«УНІКАЛЬНАЯ МАДЭЛЬ ПАДРЫХТОЎКІ СПЕЦЫЯЛІСТАЎ, ДЗЕ ЯКАСЦЬ ВЕДАЎ — АБСАЛЮТНЫ ПРЫЯРЫТЭТ»

Эксперты аб тым, як, дзякуючы рашэнням і асабістаму кантролю Прэзідэнта, развіваецца беларуская вышэйшая школа

Гэта лета — лёсавызначальнае для больш чым 48 тысяч маладых беларусаў. Менавіта столькі абітурыентаў сёлета гатовы прыняць беларускія ВНУ. Набыццё маладым чалавекам вышэйшай адукацыі, прафесіі мае вялікае значэнне не толькі для яго сям'і, але і для ўсёй краіны. Як бы банальна гэта ні гучала, але ад дзейнасці вышэйшай школы залежыць будучыня дзяржавы. І зусім не дзіўна, што дадзеная сфера знаходзіцца пад пастаянным кантролем Прэзідэнта.

У графік кіраўніка дзяржавы ўключана нямала мерапрыемстваў, прысвечаных сістэме адукацыі. Ёсць і традыцыйныя, напрыклад, кожны год Прэзідэнт заслухоўвае даклад аб правядзенні ўступнай кампаніі.

«Мы выдатна ведаем, якое значэнне мае згаданая падзея ў адказнай сям'і. Самі праз гэта праходзілі. Вельмі важна забяспечыць такую сістэму, якая б пераконвала нашых людзей у справядлівасці правядзення ўступнай кампаніі, — сказаў Аляксандр Лукашэнка, заслухоўваючы адпаведны даклад у маі гэтага года. — Я не сумняваюся, што будзе сумленна. Хоць несумленна і не было».

Кіраўнік дзяржавы часта паўтарае, што ўсё павінна быць выбудавана ў інтарэсах чалавека, нельга нікога страціць ці не заўважыць.

Але пры гэтым падкрэслівае: мы павінны рыхтаваць спецыялістаў, якія патрэбны для сацыяльна-эканамічнага развіцця краіны, а не даваць дзецям адукацыю толькі дзеля адукацыі.

СТАР. 2

ЁСЦЬ ПРАБЛЕМА

ПРАВАВЫ «ГАРАЖ» ДЛЯ КАРШЭРЫНГУ

Якіх змяненняў варта чакаць аматарам «пракатнага» аўто?

Каршэрынг у сучасных рэаліях — гэта зручны спосаб арэнды аўтамабіля, якім беларусы карыстаюцца ўсё часцей. Аўто можна ўзяць напракат на кароткі тэрмін без закладу і складаных працэдур афармлення. Машыну можна ўзяць і пакінуць у межах дазволенай зоны праз мабільны дадатак, а плаціць — толькі за фактычны час выкарыстання....

Аднак акрамя відавочных плюсаў ёсць і значныя праблемы. Так, па статыстыцы кожны 10-ы п'яны кіроўца, выяўлены супрацоўнікамі ДАІ ў беларускай сталіцы, знаходзіўся за рулём арандаванага аўто. Усё часцей з'яўляюцца паведамленні аб ДТЗ з удзелам каршэрынгавых машын. Нягледзячы на тое, што кароткатэрміновая арэнда аўто ўжо грунтоўна ўвайшла ў наша жыццё, заканадаўча гэты від паслуг практычна не ўрэгуляваны. Неадпаведнасці і прабелы ў нарматыўна-прававых актах дазваляюць і тым, хто прадастаўляе каршэрынгавыя паслугі, і тым, хто імі карыстаецца, часам безадказна ставіцца да важных аспектаў, у тым ліку і бяспекі. Бо, як у тым старым анекдоце: «Які аўтамабіль самы хуткі? — Узяты напракат». Канешне, не свой — не шкада.

ПРАБЕЛ У ЗАКАНАДАЎСТВЕ

Сёння ў Беларусі адсутнічае прававы акт, які рэгламентуе парадак узаемадзеяння каршэрынгавых арганізацый і карыстальнікаў. Іх адносіны рэгулююцца палажэннямі Грамадзянскага кодэкса, у якім спецыфіка пахвіліннай арэнды аўтамабіляў улічана не ў поўнай меры. У выніку кожная шэрынгавая кампанія прытрымліваецца сваёй палітыкі пры ўзаемадзеянні з грамадзянамі. Звычайнаму карыстальніку складана разабрацца ва ўсіх тонкасцях і адрозненнях сістэм работы такіх арганізацый, варыятыўнасці штрафаў і іншых спагнанняў за неналежнае карыстанне аўтамабілем. А тыя, хто прадастаўляе яму паслугу, кіруюцца хутчэй уласнымі меркаваннямі, чым законам.

Тэма нарэшце выйшла на высокі заканадаўчы ўзровень — аб тым, што такое сур'ёзнае пытанне, як пахвілінная арэнда аўто, патрабуе асаблівага рэгулявання, гаварылі на нядаўнім пашыраным пасяджэнні Пастаяннай камісіі па прамысловасці, энергетыцы, транспарце, сувязі і лічбавым развіцці Палаты прадстаўнікоў. Прабелы прававога рэгулявання пры прадастаўленні паслуг кароткатэрміновай арэнды транспартных сродкаў былі выяўлены і ў ходзе тэматычнага семінара-нарады ў Палаце прадстаўнікоў, які прайшоў у канцы чэрвеня (пра яго «Звязда» аператыўна паведамляла). Гэта датычыцца і шэрынгу сродкаў персанальнай мабільнасці — веласіпедаў і электрасамакатаў.

СПЕЦЫЯЛЬНА ПАЗНАЧАЦЬ КАРШЭРЫНГАВАЕ АЎТО

Сёння вельмі шырока развіты такі від аказання паслуг, як шэрынг аўтамабіляў і самакатаў, якія не ў поўнай меры трапляюць пад рэгуляванне дзеючага заканадаўства, што патрабуе карэкціроўкі, заявіў **начальнік упраўлення ДАІ ГУУС Мінскага гарвыканкама Сяргей БАБІЧ**: «Гэта павінна датычыцца як парадку заключэння дагавораў, так і кантролю за іх выкарыстаннем і ў цэлым забеспячэння правілаў бяспекі дарожнага руху. Карэкціроўка закране і непасрэдна абазначэнне гэтых транспартных сродкаў, для таго каб іх можна было вызначаць у патоку, а таксама прававое рэгуляванне і адказнасць тых службовых асоб, якія дастаўляюць паслугу па гэтым кірунку».

Паводле яго слоў, гэта абумоўлена вялікай колькасцю выяўленых парушэнняў сярод карыстальнікаў шэрынгу: «Напрыклад, у частцы кіравання транспартным сродкам у стане алкагольнага ап'янення. Толькі за 2025 год каля 10 % ад усіх выяўленых парушальнікаў у сферы кіравання транспартным сродкам у стане алкагольнага ап'янення склалі менавіта гэтыя ўладальнікі. Маецца на ўвазе і кіраванне транспартным сродкам шэрынгавых кампаній асобамі, якія не маюць права кіравання. У тым ліку нават ёсць такія факты, якія дапушчаныя паўторна».

Сяргей Бабіч удакладніў, што, у адпаведнасці з ПДР, нанясенне якіх-небудзь налепак на транспартны сродак забаронена: «Аднак мы бачым, што транспартныя сродкі, якія пазначаныя менавіта пэўнай колераграфічнай расфарбоўкай, паказваюць іх прыналежнасць да пэўнай шэрынгавай кампаніі. Гэта дазваляе супрацоўнікам ДПС падчас нясення службы вылучаць іх з патоку, спыняць, правяраць парадак іх выкарыстання, стан кіроўцы і наяўнасць пасведчання кіроўцы. У нарматыўным акце, датычным каршэрынгу, гэтыя візуальныя адметнасці прапануецца легалізаваць».

ЗА ЭЛЕКТРАСАМАКАТЫ ТАКСАМА ВОЗЬМУЦЦА

Як адзначыў **намеснік старшыні Пастаяннай камісіі па прамысловасці, энергетыцы, транспарце, сувязі і лічбавым развіцці Палаты прадстаўнікоў Уладзімір БАРАВЕНКА**, пытанні выкарыстання арэндных аўтамабіляў і сродкаў персанальнай мабільнасці шматгранныя: «Яны патрабуюць як заканадаўчай увагі, так і прымянення пэўных тэхнічных сродкаў, забеспячэння бяспекі дарожнага руху пры выкарыстанні шэрынгу, таму мы падыдзем да гэтага пытання комплексна».

СТАР. 2

ПА ПАЛІЧКАХ

ДЫСТАНЦЫЙНА, АЎТАМАТЫЗАВАНА, БЕЗ ПАДАЧЫ ДАКУМЕНТАЎ

ФСАН растлумачыў навацыі ў дзяржстрахаванні і пенсіённым забеспячэнні

Днямі кіраўнік дзяржавы падпісаў Закон «Аб змяненні законаў па пытаннях дзяржаўнага сацыяльнага страхавання і пенсіённага забеспячэння». Пераважная большасць нормаў дакумента ўступаюць у дзеянне праз месяц пасля яго афіцыйнага апублікавання. Асноўныя змяненні датычацца плацельшчыкаў падатку на прафдаход, а таксама індывідуальных прадпрымальнікаў, якія плацяць падаходны падатак (для ІП-плацельшчыкаў адзінага падатку ўмовы не змяняюцца), самазанятых. Расказваем пра асноўныя навацыі.

СТАР. 3

СЕЗОННЫ КЛОПАТ

ЗУБЫ ПАВІННЫ БЫЦЬ НЯВОСТРЫМІ І РЭДКІМІ...

Як, збіраючы ягады ў лесе, не «назбіраць» штрафу

Духмяныя, сакавітыя, салодкія — спеюць у лесе чарніцы, маліны, дурніцы, іншыя ягады. Хапайся за кошык ці вядро — і наперад, па здабычу. Толькі што збіраць па ягадцы — справа марудная. Каб павысіць эфектыўнасць збору і мінімізаваць намаганні, многія, асабліва нарыхтоўшчыкі, выкарыстоўваюць ручныя камбайны — спецыяльныя прылады з зубамі і кантэйнерам для ягад.

Фота Анатоля ДРЫБАСА

СТАР. 5

ISSN 1990 — 763X

Яшчэ больш цікавых навін па-беларуску — у нашым тэлеграм-канале @zviazdaby.

Падпісвайцеся, чытайце, будзьце ў курсе!

«УНІКАЛЬНАЯ МАДЭЛЬ ПАДРЫХТОЎКІ СПЕЦЫЯЛІСТАЎ, ДЗЕ ЯКАСЦЬ ВЕДАЎ — АБСАЛЮТНЫ ПРЫЯРЫТЭТ»

АДДАЧА АД СІСТЭМЫ АДУКАЦЫІ ЁСЦЬ. АЛЕ ЁСЦЬ І НАД ЧЫМ ПРАЦАВАЦЬ

«Задачу ведаеце: наша моладзь павінна вучыцца і працаваць тут. І перастаньце бегаць да мяне з нейкімі чарговымі навацыямі. Народ разброду і хістання ў адукацыі не прыме. Таму ціха, спакойна працуем у ВНУ. Яшчэ раз падкрэсліваю: праграмы, падручнікі, выкладчыкі. І выходзіць здаровы нармальны выпускнік, які можа працаваць у тых сферах вытворчасці, дзе ён марыў працаваць да паступлення. Зроблена для сферы вышэйшай адукацыі шмат. Створаны ўмовы. Навуковыя школы, інтэлектуальны патэнцыял сёння беражом як зрэнку вока. Таму мы ўсе: абітурыенты, студэнты, іх бацькі, нашы прадпрыемствы і арганізацыі, ды і я ў тым ліку маем права чакаць аддачы», — адзначаў кіраўнік дзяржавы на сустрэчы з членамі Рэспубліканскага савета рэктараў устаноў вышэйшай адукацыі ў лютым 2024 года.

Намеснік старшыні Пастаяннай камісіі па адукацыі, культуры і навуцы Палаты прадстаўнікоў Вячаслаў ДАНІЛОВІЧ адзначае, што вышэйшая школа не толькі адказвае за падрыхтоўку спецыялістаў, але і выхоўвае патрыётаў, грамадзян нашай краіны. Таму сістэма адукацыі для любой дзяржавы мае ключавое значэнне. І беларускі прыклад з асабістай увагай Прэзідэнта да развіцця і функцыянавання сістэмы адукацыі — таму пацвярджэнне. «Аддача ад сістэмы вышэйшай адукацыі, безумоўна, ёсць. Я не хачу ніякім чынам сказаць, што ўсе праблемы вырашаны. Праблемы ёсць, але яны паступальна вырашаюцца, — падкрэсліў Вячаслаў Даніловіч. — Сёння вялікая ўвага ўдзяляецца менавіта якасці адукацыі. І ў першую чаргу падрыхтоўцы спецыялістаў, якія патрэбны нашай эканоміцы, нашаму грамадству. Напрыклад, ствараюцца інжынерныя класы, паколькі ўзрасла неабходнасць у такіх спецыялістах. Вельмі важна для падрыхтоўкі сапраўдных прафесіяналаў, што ва ўстановах вышэйшай адукацыі аддаецца значная ўвага практыцы. Гэта таксама патрабаванне Прэзідэнта — каб маладыя людзі ўжо на першым-другім курсах маглі прайсці практыку і зразумець, ці правільны выбар яны зрабілі. Абсалютна здаровы падыход, і ў гэтым плане сістэма адукацыі ў нас удасканальваецца. Важна, што мы адышлі ад радыкальных рэформаў у сістэме адукацыі. Гэта сфера мае вельмі вялікае значэнне для дзяржавы, і тут трэба дзейнічаць досыць акуратна, каб не разбураць тое, што ёсць, а ўдасканальваць, паступальна і стваральна развіваць сістэму адукацыі».

ГАЛОЎНАЕ — ВУЧЫЦЦА

На цырымоніі ўзнагароджання выпускнікоў і выкладчыкаў ВНУ Прэзідэнт паабяцаў правесці сур'ёзную данастройку ў гэтай сферы. Бо час такі — спыняцца нельга, каб нармальна канкурыраваць, трэба пастаянна павышаць планку. Пытанне не толькі адукацыйнае, але і эканамічнае — краіне патрэбны кваліфікаваныя спецыялісты, здольныя якасна працаваць на карысць эканомікі. Эканоміка, як мы памятаем, на чале ўсяго. І тут дробязяў не бывае.

«Наш Прэзідэнт па адукацыі педагог. Ён як ніхто ведае ўсе плюсы і мінусы беларускай сістэмы адукацыі. У яго таксама ёсць эканамічная адукацыя, і як чалавек, які нясе адказнасць за дзяржаву, ён разумее, якія спецыялісты патрэбны нашай эканоміцы. Менавіта таму кіраўнік дзяржавы пастаянна робіць акцэнт на падрыхтоўцы прафесіяналаў, без якіх не можа жыць краіна. Гэта перш за ўсё сельскагаспадарчыя спецыяльнасці, спецыяльнасці інжынерна-тэхнічнага профілю, медыцынскія і педагагічныя. І Прэзідэнт з'яўляецца гарантам даступнай адукацыі для ўсіх слаёў насельніцтва, — адзначыла **Галіна БЯЛЯЕВА, член Пастаяннай камісіі па міжнародных справах Палаты прадстаўнікоў, заслужаны настаўнік Рэспублікі Беларусь**. —

У нашай краіне на ўсіх узроўнях адукацыя бясплатная, што дазваляе маладым людзям атрымліваць прафесію, незалежна ад дабрабыту іх бацькоў. Галоўнае — вучыцца. Для тых, у каго не атрымалася паступіць на бюджэт, ёсць магчымасць платнага навучання. Прычым сума, якую плацяць бацькі, не складае нават 50 % ад той сумы, што вылучае дзяржава на навучанне аднаго студэнта».

Галіна Бяляева расказала, што на адным з мерапрыемстваў казахстанскія калегі ацанілі вялікую ўвагу, якая ўдзяляецца ў нашай краіне прафесійна-тэхнічнай адукацыі. Яна адзначыла: павагу да людзей рабочых спецыяльнасцяў грамадству прывівае менавіта кіраўнік дзяржавы, не забываючы пры гэтым і аб вышэйшай адукацыі. «Прэзідэнт настройвае выкладчыкаў на тое, што трэба рыхтаваць сабе змену з маладых спецыялістаў. Для мяне як педагога гэта вельмі важна, таму што я ганаруся дасягненнямі сваіх вучняў, радуюся, калі яны выбіраюць прафесію настаўніка», — адзначыла парламентарый.

Галіна Бяляева звярнула ўвагу на тое, што традыцыйна перад пачаткам навучальнага года кіраўнік дзяржавы ўдзельнічае ў Рэспубліканскім педагагічным савеце, дзе канкрэтна абазначае праблемныя пытанні, якія неабходна вырашаць для далейшага ўдасканалення сістэмы адукацыі. І гэта вельмі важна для саміх педагогаў. «Вялікая заслуга нашага Прэзідэнта ў тым, што мы змаглі захаваць найлепшае ад савецкай сістэмы адукацыі. І гэта пацвярджаюць нашы калегі з іншых краін. Але мы стараемся і ўлічваць патрабаванні новага часу, што цэніць сама моладзь, якая разумее: Беларусь — унікальная краіна для развіцця іх патэнцыялу», — дадала яна.

ПРАМЫ ЎКЛАД ВА ЎМАЦАВАННЕ КАДРАВАГА ПАТЭНЦЫЯЛУ

У ВНУ вучацца чатыры гады, а працуюць нашмат больш. Таму ў падрыхтоўцы спецыялістаў павінны быць зацікаўлены і самі арганізацыі і прадпрыемствы. Прэзідэнт неаднаразова даручаў удзяліць пільную ўвагу мэтаваму навучанню. «Ад гэтага мы нікуды не сыдзем, таму што нам патрэбны і настаўнікі, і ўрачы, і аграномы, і заатэхнікі на канкрэтным месцы ў канкрэтным рэгіёне. І людзі, якія жадаюць паступаць у ВНУ і несці абавязацельствы па мэтавым прызначэнні, ёсць. Іх хапае, таму трэба падтрымліваць», — падкрэсліваў беларускі лідар на адной з нарад.

Сёлета ў навучальныя ўстановы будзе залічана каля 6,5 тысячы мэтавікоў на ўзроўні вышэйшай адукацыі і 6,9 тысячы — на ўзроўні сярэдняй спецыяльнай. Выгада відавочная: малады чалавек з мэтавым накіраваннем не проста паступае ў ВНУ, а ўжо з першага курса ведае, дзе пачне свой прафесійны шлях, прычым месца ён выбірае сам свядома. І арганізацыі лягчэй вырашаць праблему забяспечанасці кадрамі. А паколькі студэнтам трэба праходзіць вучэбную практыку — можна не чакаць чатыры гады, а падчас навучання пачаць знаёміцца са спецыфікай прафесіі на практыцы.

«Сістэма вышэйшай адукацыі ў нашай краіне дэманструе ўпэўненае развіццё, і шмат у чым гэта заслуга асабістай увагі і стратэгічнага курсу кіраўніка дзяржавы, — адзначае **член Пастаяннай камісіі Савета Рэспублікі па міжнародных справах і нацыянальнай бяспецы, першы намеснік генеральнага дырэктара ААТ «Магілёўхімвалакно» Канстанцін СІРОЦІН**. —

Дзякуючы яго ініцыятывам мы бачым рэальныя вынікі: ад празрыстасці і кантраляванасці прыёмных кампаній да гарантаванага працаўладкавання выпускнікоў. Асабліва хочацца сказаць пра механізм мэтавага навучання, які не толькі павышае якасць падрыхтоўкі спецыялістаў, але і забяспечвае іх запатрабаванасць у ключавых галінах эканомікі. Гэта прамы ўклад ва ўмацаванне кадравага патэнцыялу краіны. Усе названыя меры — яркае пацвярджэнне таго, што вышэйшая школа развіваецца ў адпаведнасці з запытамі часу, а падтрымка з боку дзяржавы гарантуе маладым спецыялістам упэўненасць у заўтрашнім дні».

ВАЖНЫ АБМЕН ВОПЫТАМ

Нашы ВНУ валодаюць добрай навуковай і тэхналагічнай базай, у студэнтаў ёсць усё неабходнае для атрымання новых ведаў і кампетэнцый. Але ж час не дазваляе спыняцца ў сваім развіцці. Таму супрацоўніцтва з замежнымі ўніверсітэтамі — ключавы кірунак у дзейнасці беларускіх устаноў адукацыі. І гэта знаходзіць падтрымку на самым высокім узроўні. Прыкладам стала сустрэча Прэзідэнта з рэктарам Пекінскага ўніверсітэта Гун Цыхуанам. «Зразумела, што Беларусь — не «дзяржава ў капсуле». Нам неабходна інтэнсіўна развіваць адносіны з такімі вядучымі ВНУ, як Пекінскі ўніверсітэт і іншыя вышэйшыя навучальныя ўстановы Кітая. Таму што ўсе цудоўна разумеюць, што на аснове адукацыі фарміруюцца будучыя спецыялісты. У першую чаргу ў галіне прыродазнаўчых навук, а таксама ў сферы праграмавання.

Без гэтых кірункаў ствараць новыя тэхналогіі, прадукцыю, віды паслуг проста нельга», — адзначыў **аналітык Беларускага інстытута стратэгічных даследаванняў Аляксей АЎДОНІН** у эфіры ток-шоу «Будні» на «Альфа Радыё». Ён звярнуў увагу на тое, што сёння вядзецца вялікая канкурэнтная барацьба менавіта ў сферы навукі. «А без добрай сістэмы адукацыі стварыць магутную, фундаментальную, прыкладную навуку проста немагчыма. І таму, вядома, у кіраўніка дзяржавы гэта пытанне стаіць на першым месцы», — дадаў эксперт.

СІСТЭМА ДАЕ ЎПЭЎНЕНАСЦЬ

Непасрэдна і ўскосна пытанні падрыхтоўкі спецыялістаў Прэзідэнт закранае на розных мерапрыемствах: прызначаючы кіраўнікоў райвыканкамаў, наведваючы прадпрыемствы, разглядаючы развіццё кожнай асобнай сферы. І гэта нядзіўна, бо сам Аляксандр Лукашэнка неаднаразова называў сістэму адукацыі дзяржаваўтваральнай галіной. Сёння наша вышэйшая адукацыя — не проста прыступка да дыплома, а надзейны трамплін у паспяховую будучыню для моладзі і магутны кадравы рэзерв для краіны, звярнула ўвагу **Таццяна ІГНАЦЮК, член Пастаяннай камісіі Савета Рэспублікі па адукацыі, навуцы, культуры і сацыяльным развіцці, дырэктар Бярозаўскага раённага цэнтра карэкцыйна-развіццёвага навучання і рэабілітацыі**.

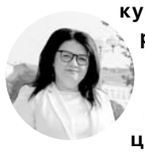

«Ключавы фактар гэтага поспеху — пільная ўвага кіраўніка дзяржавы да развіцця сістэмы вышэйшай адукацыі. Асабістая ініцыятыва і падтрымка Аляксандра Рыгоравіча дазволілі выбудаваць унікальную мадэль падрыхтоўкі спецыялістаў, дзе якасць ведаў — абсалютны прыярытэт. Мы бачым гэта ў эфектыўнасці мэтавай падрыхтоўкі, якая дакладна закрывае запыты рэгіёнаў і галін. Мы цэнім абсалютную празрыстасць і кантраляванасць прыёмнай кампаніі — гэта гарантыя сумленнасці і роўных магчымасцяў для ўсіх абітурыентаў. І ганарымся гарантыяй першага працоўнага месца, якая здымае з выпускнікоў груз нявызначанасці, дазваляючы адразу прымяняць веды на практыцы. Сістэма, створаная па ініцыятыве Прэзідэнта, дае ўпэўненасць: студэнту — у заўтрашнім дні, работадаўцу — у кваліфікацыі кадраў, краіне — у сваёй будучыні. Такі комплексны падыход забяспечвае якасную падрыхтоўку сапраўдных прафесіяналаў, гатовых развіваць усе сферы жыцця Беларусі. І ў гэтым — наша ўстойлівасць і наш патэнцыял», — адзначыла сенатар.

Валерыя СЦЯЦКО.

ДЛЯ ПАДТРЫМКІ МАЛАДЫХ І ТАЛЕНАВІТЫХ

Прэзідэнт падпісаў адпаведныя распараджэнні

Аляксандр Лукашэнка падпісаў распараджэнне, якім зацверджана рашэнне савета спецыяльнага фонду Прэзідэнта Беларусі па сацыяльнай падтрымцы адораных навучэнцаў і студэнтаў.

На гэтыя мэты з рэспубліканскага бюджэту за кошт сродкаў рэзервовага фонду будзе накіравана каля 560 тысяч рублёў.

Стыпендыі Прэзідэнта Беларусі назначаны 185 студэнтам ВНУ. Гранд-прэмій з прысваеннем звання лаўрэата спецыяльнага фонду ўдастоены 11 пераможцаў міжнародных алімпіяд і конкурсаў. Заахвочаны спецыяльнымі прэміямі 92 чалавекі, сярод якіх навучэнцы, курсанты і студэнты.

Аказана матэрыяльная падтрымка студэнцкай навуковай лабараторыі «Геаінфармацыйныя сістэмы і тэрытарыяльнае кіраванне» Брэсцкага дзяржаўнага ўніверсітэта імя А. С. Пушкіна для далейшага развіцця навуковых даследаванняў у галіне геаінфарматыкі і распрацоўкі навучальных і прыкладных геаграфічных інфармацыйных сістэм.

Прыняцце распараджэння будзе садзейнічаць матывацыі прадстаўнікоў адоранай моладзі, стварыць умовы для іх далейшай паспяховай вучобы і прафесійнага росту, а таксама будзе служыць дадатковым стымулам для педагогаў.

* * *

Кіраўнік дзяржавы таксама падпісаў распараджэнне аб зацвярджэнні рашэння савета спецыяльнага фонду Прэзідэнта Беларусі па падтрымцы таленавітай моладзі.

На гэтыя мэты з рэспубліканскага бюджэту за кошт сродкаў рэзервовага фонду будзе накіравана больш за 240 тысяч рублёў.

Уладальнікамі гранд-прэмій з прысваеннем звання лаўрэата спецыяльнага фонду сталі 13 пераможцаў міжнародных мастацка-творчых спаборніцтваў, у тым ліку два калектывы — народны харэаграфічны ансамбль «Сузор'е» Палаца культуры Салігорска і дуэт Беларускай дзяржаўнай харэаграфічнай гімназіі-каледжа.

Спецыяльныя прэміі прысуджаны пераможцам міжнародных і рэспубліканскіх творчых конкурсаў — 26 прадстаўнікам таленавітай моладзі і 12 творчым калектывам, сярод якіх ансамбль народнай песні «Дзвінскія пералівы» Наваполацкага дзяржаўнага музычнага каледжа, вакальны ансамбль «Карагод» Дзіцячай школы мастацтваў № 1 імя Цікоцкага г. Бабруйска, узорны ансамбль танца «Мілавіца» Уваравіцкага цэнтра дзіцячай творчасці Буда-Кашалёўскага раёна, узорны інструментальны ансамбль «Джайв-акорд» Жодзінскай дзіцячай школы мастацтваў і іншыя.

Прэміяй «За ўклад у выхаванне таленавітай моладзі» адзначаны 13 педагогаў.

Гэтыя рашэнні накіраваны на выяўленне і падтрымку таленавітай моладзі, стварэнне дадатковых магчымасцяў і спрыяльных умоў для развіцця яе здольнасцяў, стымуляванне прафесійнай дзейнасці педагогаў.

Паводле прэс-службы Прэзідэнта.

ПРЫЯРЫТЭТЫ

ШАНХАЙСКІМ ШЛЯХАМ

Чым быў адметны першы год членства Беларусі ў ШАС?

Міністр замежных спраў Беларусі Максім Рыжанкоў у кітайскім горадзе Цяньцзінь упершыню ў гісторыі поўнафарматнага членства Беларусі ў Шанхайскай арганізацыі супрацоўніцтва прыняў удзел у пасяджэнні Савета міністраў замежных спраў дзяржаў – членаў гэтай арганізацыі. Аб гэтым паведамілі ў прэс-службе МЗС Беларусі.

Напярэдадні ў Пекіне адбылася сустрэча кіраўнікоў знешнепалітычных ведамстваў са Старшынёй КНР Сі Цзіньпінам. Як адзначыў кітайскі лідар, узмацненне пазіцый Шанхайскай арганізацыі супрацоўніцтва ў свеце адпавядае духу часу і патрэбнасцям развіцця ўсіх дзяржаў — членаў аб'яднання, паведаміла «Сіньхуа». Палітычны ўзаемадавер працягвае ўмацоўвацца, а супрацоўніцтва ў розных галінах прыносіць плённыя вынікі. Сі Цзіньпін падкрэсліў, што першараднымі задачамі арганізацыі на сёння з'яўляюцца захаванне добрасуседскіх адносін, гарантаванне бяспекі і стабільнасці, садзейнічанне ўсеагульнаму развіццю.

У сваім выступленні ў ходзе пасяджэння Савета міністраў замежных спраў Максім Рыжанкоў адзначыў, што першы год членства Беларусі ў Шанхайскай арганізацыі супрацоўніцтва (адпаведнае рашэнне было падпісана 4 ліпеня 2024 года на пасяджэнні Савета кіраўнікоў дзяржаў — членаў ШАС у Астане. — **«Зв.»**) пацвердзіў правільнасць стратэгічнага курсу краіны на ўступленне ў арганізацыю. Ён заявіў аб намеры Беларусі ўносіць важкі ўклад у дзейнасць ШАС, выкарыстоўваючы свой транзітны, прамысловы і навуковы патэнцыял.

Міністр таксама агучыў гатоўнасць Беларусі стаць пастаяннай пляцоўкай для профільных мерапрыемстваў арганізацыі, садзейнічаць у яе рамках спрашчэнню гандлю, развіццю лічбавай эканомікі, фарміраванню фінансавай інфраструктуры, умацаванню ўзаемадзеяння ў сферы зялёнай прамысловасці і развіццю штучнага інтэлекту.

Кіраўнік беларускай дэлегацыі акцэнтаваў увагу на прыхільнасці Мінска да «шанхайскага духу», заснаванага на ўзаемнай павазе, роўнасці і салідарнасці. Ён таксама перасцярог, што ўступленне ў арганізацыю дзяржаў, якія грэбуюць яе прынцыпамі або пераносяць на яе пляцоўку двухбаковыя праблемы, з'яўляецца немэтазгодным і шкодным.

Важным кірункам работы ШАС магло б стаць яе ўзаемадзеянне з іншымі рэгіянальнымі міжнароднымі структурамі, уключаючы трэк ЕАЭС—ШАС. У гэтым кантэксце Максім Рыжанкоў нагадаў аб ініцыятыве Прэзідэнта Беларусі Аляксандра Лукашэнкі стварыць на еўразійскай прасторы глабальны транзітны хаб. Акрамя таго, прымаючы пад увагу першапачатковую місію ШАС — забеспячэнне рэгіянальнай бяспекі — кіраўнік беларускай дыпламатыі прапанаваў актыўней задзейнічаць арганізацыю ў якасці асноўнай пляцоўкі для абмеркавання палажэнняў Еўразійскай хартыі разнастайнасці і шматпалярнасці ў XXI стагоддзі.

Па выніках Максім Рыжанкоў падпісаў пратакол пасяджэння Савета міністраў замежных спраў дзяржаў — членаў ШАС, а таксама шэраг рашэнняў, неабходных для падрыхтоўкі маючага адбыцца саміту ШАС. Кітай правядзе яго ў Цяньцзіні з 31 жніўня да 1 верасня. Аб гэтым заявіў міністр замежных спраў КНР Ван І на сумеснай прэс-канферэнцыі з генеральным сакратаром ШАС Нурланам Ярмекбаевым. Паводле слоў кіраўніка кітайскага знешнепалітычнага ведамства, саміт наведаюць лідары больш як 20 краін і кіраўнікі 10 міжнародных арганізацый.

ПРАВАВЫ «ГАРАЖ» ДЛЯ КАРШЭРЫНГУ

(Заканчэнне. Пачатак на 1-й стар.)

Паводле яго слоў, толькі ў 2024 годзе каля 7 мільёнаў разоў мінчане і госці сталіцы скарысталіся паслугамі кікшэрынгу (пракатам самакатаў): «Пытанне аб неабходнасці асобна заканадаўча рэгуляваць каршэрынг было ўзнята ў ходзе семінара-нарады па актуальных пытаннях забеспячэння бяспекі дарожнага руху. Часта каршэрынгам карыстаюцца людзі ў стане алкагольнага ап'янення (гэта паказвае статыстыка ДТЗ), а таксама пазбаўленыя правоў ці тыя, хто не мае вопыту кіравання. А за рулём машыны, на якой ніколі не ездзіў, удвая вырастае нагрузка, нават калі мець пасведчанне кіроўцы. Бяспека дарожнага руху — на чале ўсяго».

Парламентарый таксама не выключыў магчымасці ўвядзення трансгранічнага каршэрынгу з Расіяй: «Мы якраз гэта ўсё будзем разглядаць на рабочых нарадах». Паводле слоў дэпутата, нямала пытанняў і з кікшэрынгам: «Указ № 145 у нейкай меры ўрэгуляваў выкарыстанне самакатаў, быў устаноўлены ўзроставы цэнз карыстання імі. Але між тым імі карыстаюцца і дзеці ва ўзросце да 14 гадоў, і двое людзей адначасова, што таксама забаронена ПДР. Узнікаюць пытанні забеспячэння месцаў паркоўкі самакатаў. І іншыя, аж да забеспячэння хуткасці на розных участках дарог, — падкрэсліў Уладзімір Баравенка. — Таму мы падыдзем тут комплексна».

На актуальнае пытанне: ці варта пайсці па шляху краін, дзе забаронены кікшэрынг, дэпутат адказаў наступным чынам: «Гэта пытанне вельмі дыскусійнае. Забароны ў чыстым выглядзе, як паказвае вопыт, не аказваюць належнага ўздзеяння. Кікшэрынг уплывае і станоўча, у прыватнасці разгружае ад асабістага транспарту нашы аўтамагістралі».

ПАТРАБАВАННІ ТРЭБА ПАВЫШАЦЬ, ПАЧЫНАЮЧЫ З АЎТАШКОЛ

У 2024 годзе было зафіксавана 4 мільёны правапарушэнняў супраць бяспекі руху і эксплуатацыі транспарту, палова з іх зафіксавана тэхнічнымі сродкамі, якія працуюць у аўтаматычным рэжыме. Кіраванне ў нецвярозым выглядзе, перавышэнне хуткасці, парушэнне правілаў прыпынку і стаянкі, нежаданне саступіць дарогу пешаходу... Гэта далёка не ўвесь пералік дзеянняў, з-за якіх кіроўца можа быць прыцягнуты да адміністрацыйнай і крымінальнай адказнасці.

У некаторых выпадках кіроўцу выносіцца папярэджанне. Разам з тым, на думку супрацоўнікаў ДАІ, гэта мера сёння працуе недастаткова эфектыўна, таму адказнасць за парушэнне ПДР неабходна рабіць больш жорсткай. Патрабаванні павінны быць павышаны і да дзейнасці аўташкол, дзе пачынаецца станаўленне будучых кіроўцаў і закладваюцца асновы іх паводзін на дарогах.

Амаль 2,5 тысячы фактаў кіравання транспартным сродкам «бяспраўнікамі» выяўлена за студзень — май з дапамогай Рэспубліканскай сістэмы маніторынгу грамадскай бяспекі, паведаміў на семінары-нарадзе ў Палаце прадстаўнікоў **першы намеснік міністра ўнутраных спраў Юрый НАЗАРАНКА**. Дарэчы, у 8 выпадках кіроўцы былі падвергнуты крымінальнаму пераследу, бо парушэнне імі здзяйснялася паўторна.

Нароўні з прафілактычнымі мерамі ўкараняюцца новыя формы выяўлення правапарушэнняў супраць бяспекі дарожнага руху і эксплуатацыі транспарту. Адной з іх з'яўляецца Рэспубліканская сістэма маніторынгу грамадскай бяспекі. «З дапамогай гэтай сістэмы мы фіксуем факты кіравання транспартнымі сродкамі асобамі, якія не маюць такога права. Выявіць азначанае парушэнне непасрэдна супрацоўнікам ДАІ досыць складана, бо да прыпынку транспартнага сродку і праверкі дакументаў мы не ведаем, хто ім кіруе. Аднак сістэма дазваляе па зададзеных параметрах аўтаматычна распазнаваць і сігналізаваць аператару аб выяўленні асоб, якія не маюць права кіравання, а таксама ўстанаўліваць факты кіравання імі транспартным сродкам».

Данііл ХМЯЛЬНІЦКІ.

УРАЖАННІ

«АДЧУВАЮ ГОНАР! ГОНАР ЗА НАШУ КРАІНУ!»

У Палац Незалежнасці завіталі працоўныя калектывы Камітэта дзяржаўнага кантролю і ААТ «Керамін»

У Палацы Незалежнасці 16 ліпеня правялі дзве экскурсіі, на якіх пабывалі звыш 200 чалавек — супрацоўнікі Камітэта дзяржаўнага кантролю і ААТ «Керамін». Большасць гасцей у рэзідэнцыі Прэзідэнта ўпершыню, таму яркія эмоцыі і словы захаплення гучалі ўжо з першых хвілін знаходжання ў будынку — статусным, знакавым, сімвалічным для нашай краіны.

Пачыналіся экскурсіі па традыцыі ў Зале ўрачыстых цырымоній. Тут коратка расказвалі гісторыю стварэння палаца. Тэрміны будаўніцтва галоўнай афіцыйнай пляцоўкі краіны былі скарочаныя Прэзідэнтам з 57 месяцаў да 30, ужо ў кастрычніку 2013-га пляцоўка адчыніла свае дзверы для першых высокіх гасцей, а некалькі гадоў таму па распараджэнні Аляксандра Рыгоравіча — і для звычайных беларусаў. Цяпер Палац Незалежнасці разам з іншымі аб'ектамі ўваходзіць у так званы патрыятычны квартал беларускай сталіцы. Побач размешчаны плошча Дзяржаўнага сцяга, крыху далей — Парк Перамогі, Беларускі дзяржаўны музей гісторыі Вялікай Айчыннай вайны і стэла «Мінск — горад-герой».

Падчас экскурсій госці натхняліся ўбачаным, асабліва ўразіў прысутных той факт, што пераважна ўсё ў палацы — беларускае. Інтэр'еры выкананы ў класічным стылі, і паўсюль у афармленні лейтматывам праходзіць арнамент слуцкага пояса.

З раніцы экскурсію наведалі рабочыя, інжынерна-тэхнічныя работнікі, кіраўнікі структурных падраздзяленняў і кіраўніцтва «Кераміна». На прадпрыемстве сёння працуе каля 2200 чалавек. Для яго гэты год — юбілейны: калектыў святкуе 75-годдзе з дня ўтварэння.

Сваім меркаваннем аб значнасці падобных мерапрыемстваў для працоўнага калектыву падзяліўся **генеральны дырэктар ААТ «Керамін» Алег ПАНАСЮК:** «Наведаць Палац Незалежнасці ўдалося як актывістам грамадскага жыцця, так і перадавікам вытворчасці нашага прадпрыемства. Экскурсіі па Палацы Незалежнасці важныя, каб калегі змаглі адчуць абстаноўку, атмасферу, дух таго будынка, дзе штодня працуе Прэзідэнт, дзе ён ставіць задачы службовым асобам нашай краіны. Жадаючых трапіць сюды было вельмі шмат!»

Ацанілі ўбачанае ўсе госці Палаца Незалежнасці. Як расказала **намеснік начальніка аддзела фінансавага менеджменту прадпрыемства Дзіяна КОРШАК,** гэты летні дзень — адзін з самых запамінальных у яе жыцці. «Што мяне ўразіла першапачаткова, дык гэта тое, што будынак і звонку, і ўнутры пабудаваны рукамі беларускіх майстроў і пераважна з айчынных матэрыялаў. І наша прадукцыя таксама тут спатрэбілася, што вельмі прыемна! Тое, што мы вырабляем, бачаць не толькі нашы суайчыннікі, але і высокія замежныя госці. Адчуваю гонар! Гонар за нашу краіну».

Упершыню пабывала ў Палацы Незалежнасці **здымшчык-укладчык Аксана КУРЭЙЧЫК:** «Тут ёсць на што паглядзець! Даведалася пра цікавыя для сябе факты. Складана перадаць свае эмоцыі, хвалявальна. Будынак такі велічны, грандыёзны. Мне тут вельмі спадабалася!»

***

Для калектыву Камітэта дзяржаўнага кантролю экскурсія стала своеасаблівым падарункам да Дня работнікаў органаў дзяржаўнага кантролю, які адзначаецца 2 жніўня. У складзе дэлегацыі — работнікі з усіх абласцей нашай краіны.

Як адзначаюць экскурсанты, у кожнай зале палаца адчувалася непаўторная атмасфера. **Кіраўнік Віцебскага абласнога Камітэта дзяржаўнага кантролю Уладзімір ГАДЗЯЦКІ** падкрэсліў: «Сёння адбылася знакавая падзея для мяне і калег. Хаця я ў Палацы Незалежнасці бываў на інаўгурацыі Прэзідэнта, тым не менш, сёння зноў уражаны. Будынак увасабляе сабой незалежнасць. Ён створаны рукамі нашых людзей, створаны бездакорна. Кожны элемент, дэталь — сапраўдныя шэдэўры!»

Намеснік начальніка ўпраўлення Камітэта дзяржаўнага кантролю Магілёўскай вобласці Таццяна ДЗЯМІД адзначыла, што засталася ўражана веліччу будынка. Нечаканасцю для яе стала адкрыццё асаблівага мастацкага афармлення, у якім адчуваюцца нацыянальныя матывы: «Можна толькі ўявіць, колькі ўкладзена працы, уменняў. Вельмі ганаруся, што палац зроблены беларускімі мастакамі, дызайнерамі, будаўнікамі. І з беларускіх матэрыялаў! Адна справа — калі ты бачыш атмасферу рэзідэнцыі Прэзідэнта па тэлевізары, зусім іншая — калі аказваешся тут».

Інспектар упраўлення Дэпартамента фінансавых расследаванняў Камітэта дзяржаўнага кантролю па Гомельскай вобласці Ілья БЯРНАЦКІ расказаў, што для яго Палац Незалежнасці ў першую чаргу сімвалізуе тое месца, дзе штодня выконваецца работа кіраўніком дзяржавы па розных напрамках на карысць нашай краіны: «Хачу падзякаваць Аляксандру Рыгоравічу за магчымасць пабываць тут. Для мяне як прадстаўніка праваахоўнай сферы гэта нагода зарадзіцца энергіяй для наступнага выканання задач, якія стаяць перад нашым ведамствам».

Яна ВАЛАСАЧ,
фота аўтара і БелТА.

ПАДРАБЯЗНАСЦІ

АГУЛЬНЫМІ НАМАГАННЯМІ

Прафсаюзы аказваюць дапамогу пацярпелым ад урагану

Да аднаўленчых работ пасля разгулу стыхіі ў Магілёве падключыліся ўсе галіновыя прафсаюзы. Ужо на наступны дзень пасля ўрагану работнікі абласных камітэтаў, прадстаўнікі прафкамаў выйшлі на расчыстку горада.

Першапачаткова прафактывісты працавалі на аб'ектах, дзе патрабавалася максімальна хутка прыбраць наступствы непагадзі. У прыватнасці, на тэрыторыі дзіцячых садкоў і школ шчыравалі прадстаўнікі не толькі галіновага прафсаюза адукацыі, але і маладзёжнага савета абласнога аб'яднання прафсаюзаў. Абласная арганізацыя Белхімпрафсаюза дапамагае наводзіць парадак на плошчах ААТ «Магілёўхімвалакно», якому стыхіяй таксама нанесены пэўны ўрон.

На гэты момант створаны працоўныя атрады з прадстаўнікоў усіх галіновых прафсаюзаў Магілёўшчыны, якія штодзень разам з камунальнікамі наводзяць парадак. У такім фармаце прафсаюзы будуць працаваць як мінімум увесь тыдзень.

— Таксама прафсаюзамі аказваецца падтрымка ў стварэнні неабходных умоў для работнікаў, занятых на ліквідацыі наступстваў урагану, — расказалі ў прэс-службе ФПБ. — У аднаўленчых работах задзейнічаны сотні спецыялізаваных брыгад, у тым ліку і з іншых рэгіёнаў. І для ўсіх іх у самыя кароткія тэрміны неабходна было вырашыць пытанні з пражываннем, харчаваннем. У прыватнасці, прафсаюз работнікаў энергетыкі, газавай і паліўнай прамысловасці аказаў садзейнічанне ў арганізацыі харчавання, забеспячэнні пітной вадой аварыйных брыгад. Акрамя таго, Федэрацыя прафсаюзаў Беларусі і галіновыя прафсаюзы дапамагаюць пры закупцы неабходнага інвентару для работы спецыялістаў.

На сёння асаблівую ўвагу прафсаюзы таксама ўдзяляюць пытанню аказання дапамогі людзям, якія пацярпелі ад урагану. Напрыклад, прафсаюз работнікаў аховы здароўя гатовы падтрымаць членаў прафсаюза ў выпадку, калі ім самім або іх маёмасці быў нанесены ўрон нядаўняй стыхіяй. У прыватнасці, такая падтрымка прадугледжана дзейным палажэннем аб парадку аказання матэрыяльнай дапамогі членам прафсаюза са сродкаў Магілёўскай абласной арганізацыі прафсаюза. У залежнасці ад памеру ўрону сума прафсаюзнай матдапамогі абкама можа складаць да 10 базавых велічынь. Акрамя таго, у выпадку калі матэрыяльны ўрон нанесены ў асабліва буйных памерах, члены галіновага прафсаюза маюць права разлічваць на матдапамогу да 50 базавых велічынь ад Рэспубліканскага камітэта прафсаюза работнікаў аховы здароўя.

Аказанне дапамогі і падтрымкі членам прафсаюза, якія пацярпелі ў выніку стыхіі, прадугледжана і дакументамі іншых галіновых прафсаюзаў, напрыклад, прамысловасці, гандлю і інш.

Алена КРАВЕЦ.

ПА СУТНАСЦІ

СПРАВА ДЛЯ ТАЛАКІ

Выпрабаванні заўжды аб'ядноўваюць. У цяжкасцях выяўляюцца сапраўдныя рысы народа. Нездарма ж кажуць: сябры пазнаюцца ў бядзе. Спрадвеку нашым продкам больш падабалася разам працаваць на роднай зямлі, паліваць яе потам, а не крывёй. І талакой усе нягоды адолелі. Хіба не адсюль нават назва райцэнтра — Талачын. Талакой асушалі дрыгву, асвойвалі непралазнае Белавежжа, разам будавалі цяперашнія аб'екты сусветнай спадчыны, краіну, будучыню.

А ці не гэта калектыўнае адчуванне талакі дапамагло нам не знікнуць на перакрыжаванні цывілізацый і эпох, перамагчы бясконцую зграю акупантаў-еўрапейцаў. Прычым неаднойчы тая хеўра прыходзіла па нас. Талакой партызанілі, а пасля аднаўлялі зруйнаваную Беларусь, чарнобыльскую навалу таксама перажывалі талакой. Таму і суботнікі — гэта не савецкі перажытак, а фармалізацыя нацыянальнай рысы.

Разам мы так хораша ўмеем не толькі адпачываць, адзначаць святы — ад Дня Незалежнасці да «Купалля» і «Славянскага базару». Сапраўдны марафон адзінства здараецца і падчас выпрабаванняў. Так адбылося і сёлетнім ліпенем — пры ліквідацыі наступстваў прыроднай стыхіі. Як вядома, у выніку навальнічнага фронту з парывамі вятроў пацярпелі 27 населеных пунктаў у трох абласцях краіны: Магілёўскай, Віцебскай і Мінскай. Больш за ўсё дасталася Магілёўшчыне — там было пашкоджана амаль 380 аб'ектаў, а ў цэлым трэба аднавіць 460 збудаванняў.

У Гарадоцкім, Магілёўскім, Шклоўскім раёнах і ў самім Магілёве быў уведзены надзвычайны рэжым функцыянавання рэгіянальных падраздзяленняў МНС. На дапамогу прыйшла дзяржава. Задзейнічалі амаль паўтысячы адзінак тэхнікі і 1500 чалавек. Усе зацікаўленыя службы працавалі не пакладаючы рук і ў поўным узаемадзеянні. Аднаўленчыя работы працягваліся і ўначы. Супрацоўнікі МНС зрабілі ўсё, што павінны і абяцалі. Пацярпелым ад непагадзі акажуць належную матэрыяльную дапамогу.

Такія выпрабаванні — яшчэ і экзамен функцыявання ўсёй дзяржаўнай вертыкалі. Мясцовая ўлада, людзі ў пагонах, грамадзяне — усе разам аднаўлялі парушанае стыхіяй. Увесь гэты час сітуацыю маніторыў кіраўнік дзяржавы. І пакуль уся краіна спявала «Купалінку», пад асабістым кантролем Першага адказныя асобы ліквідавалі наступствы ўрагану. Такая вось дыктатура парадку.

Так, мы ўмеем арганізоўваць святы, фестывалі, міжнародныя саміты. Але моц дзяржавы праяўляецца якраз у складаныя часы, падчас іспытаў — палітычных, тэхнагенных, прыродных. І мы ўсё талакой выстаялі. Вось ён — сакрэт беларускай мадэлі. Перакананы, што і надалей мы вытрымаем любыя ўраганы. І ніякія паўночнаатлантычныя вятры не пашкодзяць наш свет і не разбураць беларускі мір. Мы разам, і ў кожнага ў сэрцы любімая Беларусь. А любімых не аддаюць!

Яўген ПУСТАВОЙ.

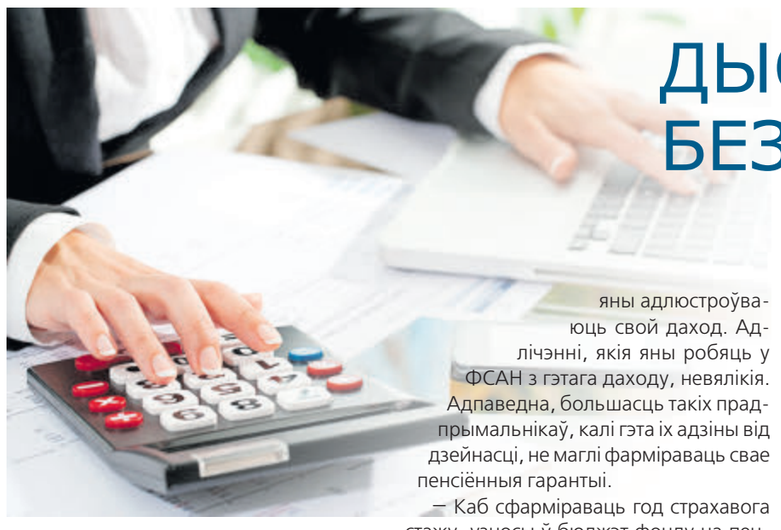

ДЫСТАНЦЫЙНА, АЎТАМАТЫЗАВАНА, БЕЗ ПАДАЧЫ ДАКУМЕНТАЎ

ДЛЯ ПАВЫШЭННЯ САЦЫЯЛЬНЫХ ГАРАНТЫЙ

Як адзначыў **кіраўнік Фонду сацыяльнай абароны насельніцтва Міністэрства працы і сацыяльнай абароны Вадзім ШЭПЯЛЕВІЧ,** новы заканадаўчы акт прыняты з мэтамі павышэння сацыяльных гарантый грамадзян, прымянення больш справядлівых падыходаў да ўсіх удзельнікаў абавязковага дзяржаўнага сацыяльнага страхавання, а таксама прывядзення ў адпаведнасць нормаў аб абавязковым дзяржаўным сацыяльным страхаванні з сумежным заканадаўствам. Закон уносіць змяненні і дапаўненні ў сем заканадаўчых актаў.

Першая новая норма датычыцца плацельшчыкаў падатку на прафесійны даход. Нагадаем, такая катэгорыя плацельшчыкаў з'явілася ў 2023 годзе. Гэта грамадзяне, якія займаюцца прадпрымальніцкай дзейнасцю. У іх спрошчаная рэгістрацыя праз мабільны дадатак Міністэрства па падатках і зборах, дзе яны адлюстроўваюць свой даход. Адлічэнні, якія яны робяць у ФСАН з гэтага даходу, невялікія. Адпаведна, большасць такіх прадпрымальнікаў, калі гэта іх адзіны від дзейнасці, не маглі фарміраваць свае пенсіённыя гарантыі.

— Каб сфарміраваць год страхавога стажу, узносы ў бюджэт фонду на пенсіённае страхаванне павінны плаціцца з памеру, не ніжэйшага за мінімальную заработную плату. За год гэта сума складае 12 мінімальных заработных плат, памножаных на 29 %, — тая неабходная сума, якая фарміруе год страхавога стажу. Мы працуем з гэтай катэгорыяй з 2023 года і бачым, што стаж у іх не фарміруецца. Таму мы прапануем рабіць даплаты дадзенай катэгорыі плацельшчыкаў, каб сфарміраваць яго. Згодна з прынятым законам, калі плацельшчык падатку на прафдаход ажыццяўляў дзейнасць і меў даход, мы разлічым, колькі трэба даплаціць. І ён пры жаданні можа скарыстацца такой магчымасцю, каб сфарміраваць стаж, — патлумачыла **намеснік кіраўніка Фонду сацыяльнай абароны насельніцтва Міністэрства працы і сацыяльнай абароны Кацярына ЛІХАЧОВА.**

УЗНОС ДЛЯ НЕКАТОРЫХ ІП ЗМЕНШЫЦЦА

Другая навацыя датычыцца індывідуальных прадпрымальнікаў. Для іх спрашчаецца і змяняецца парадак дзяржаўнага сацыяльнага страхавання. Да прыняцця закона яны выплачвалі ўзнос у ФСАН ад сумы ўстаноўленага імі даходу, але не ніжэй чым з памеру 12 мінімальных заработных плат. Цяпер узнос можа быць і меншым, калі фактычны даход быў ніжэйшым.

— Калі чысты даход (выручка мінус расходы) не перавышае 12 мінімальных заработных плат за год, узнос плаціцца з фактычнага даходу. Гэта тая норма, якую ў нас прасілі многія прадпрымальнікі. Калі даход дасягае і перавышае 12 мінімальных заробкаў, узносы выплачваюцца як і раней — 35 % ад памеру 12 мінімальных заработных плат, — пракаментавала Кацярына Ліхачова. — Гэта зручна яшчэ і тым, што ўся інфармацыя паступае нам з падатковых органаў, фонд пралічвае запазычанасць, індывідуальным прадпрымальнікам не трэба прадастаўляць дакументы персаніфікаванага ўліку. Мы бачылі, што ёсць складанасці ў падачы гэтых дакументаў, нярэдка трэба было нагадваць, каб прадпрымальнік гэта зрабіў. Цяпер мы цалкам усё аўтаматызавалі: разлічваем запазычанасць, накіроўваем індывідуальнаму прадпрымальніку, ён яе аплачвае, пасля чаго мы самі прадастаўляем дакументы персаніфікаванага ўліку. Цяпер гэта поўнае аддаленае аўтаматызаванае ўзаемадзеянне з індывідуальным прадпрымальнікам.

Трэба адзначыць, што гэта норма датычыцца індывідуальных прадпрымальнікаў — плацельшчыкаў падаходнага падатку. Для другой катэгорыі індывідуальных прадпрымальнікаў — плацельшчыкаў адзінага падатку нічога не змяняецца. За месяцы, за якія аплачаны адзіны падатак, яны таксама пералічваюць узносы, а інфармацыя з падатковых службаў паступае ў ФСАН, які разлічвае суму выплаты і прадастаўляе дакументы персаніфікаванага ўліку.

ЗАПАЗЫЧАНАСЦЬ «ПАТАННЕЕ» НА 5 %

Мяняецца і механізм спагнання запазычанасці з фізічных асоб — як правіла, гэта таксама індывідуальныя прадпрымальнікі. Раней, калі ў іх утваралася запазычанасць, работнікі фонду спачатку звярталіся да натарыуса, а пасля перадавалі дакументы ў органы прымусовага выканання для спагнання запазычанасці. Зварот да натарыуса каштаваў 5 % ад самой запазычанасці. Новы закон дазваляе фонду выносіць рашэнне аб спагнанні запазычанасці без натарыуса, адпаведна для даўжніка сума будзе меншай.

А вось меры да наймальнікаў, якія выплачваюць зарплаты «ў канверце», стануць больш жорсткімі.

— З імі мы ўзмоцнена працуем, пастаянна выяўляем такія факты. Закон мае шэраг прэвентыўных мер. Той работадаўца, які ідзе на рызыку і выплачвае «шэрую» зарплату, будзе мець наступствы. Таксама павінна назірацца незацікаўленасць і самога работніка ў такім механізме выплаты зарплаты. Згодна з новым законам, калі работадаўца плаціць зарплату «ў канверце», для ўзносаў мы ўстанавілі мінімальны парог, але няма максімальнага. Ён будзе рабіцца з фактычных сум выплат заработнай платы «ў канвертах», але не ніжэй за 1/30 пяціразовай велічыні сярэдняй заработнай платы за кожны дзень яе выплаты такім чынам. Паколькі і работнік удзельнічае ў гэтым працэсе, каб ён быў не зацікаўлены ў «шэрых» схемах, закон прадугледжвае, што ў страхавы стаж для пенсіі будуць улічвацца выплаты з памеру мінімальнай заработнай платы, — аргументавала Кацярына Ліхачова.

Яшчэ адна навацыя датычыцца прафесійнага пенсіённага страхавання. Закон дазваляе павялічыць будучую пенсію работнікам, якія працуюць у асобых умовах.

— Мы атрымлівалі звароты работадаўцаў, калі работнік працуе ў асобых умовах працы. Ёсць аднаразовыя выплаты, і наймальнікі не разумелі, ці варта іх уключаць у аб'ект для налічэння ўзносаў для прафесійнага пенсіённага страхавання. У новым законе прапісана, што ўсе выплаты, якія атрымлівае работнік падчас работы ў асобых умовах працы, ідуць у стаж для фарміравання яго будучай датэрміновай ці дадатковай пенсіі.

Закон устанаўлівае і новы парадак пастаноўкі на ўлік плацельшчыкаў узносаў. Норма датычыцца катэгорый, якія могуць плаціць узнос па жаданні, напрыклад, самазанятыя, што ажыццяўляюць непрадпрымальніцкую дзейнасць, — тыя ж уладальнікі асабістай падсобнай гаспадаркі. Пастаноўка на ўлік будзе арганізавана праз асабісты кабінет застрахаванай асобы. Ажыццявіць гэта можна праз партал фонду ці яго мабільны дадатак. Гэтак жа аддалена можна будзе зняцца з уліку.

Алена КРАВЕЦ.

(Заканчэнне. Пачатак на 1-й стар.)

ЗАО Банк ВТБ (Беларусь)

Республика Беларусь, 220007, г. Минск, ул. Московская, 14
Тел.: (+375 17) 309 15 15, (+375 29) 309 15 15, (+375 33) 309 15 15

Годовая консолидированная финансовая отчетность в соответствии с МСФО в полном объеме размещена на сайте банка по адресу: **www.vtb.by**

УНП 101165625

ЗАО Банк ВТБ (Беларусь)
Консолидированная финансовая отчетность
За год, закончившийся 31 декабря 2024 г., с аудиторским заключением независимой аудиторской организации

Консолидированный отчет о финансовом положении на 31 декабря 2024 г.

(в тысячах белорусских рублей)

	Прим.	*2024 год*	*2023 год*
Активы			
Денежные средства и их эквиваленты	6	536 444	450 836
Средства в кредитных организациях	7	159 766	130 740
Инвестиционные ценные бумаги	8	204 906	190 576
Производные финансовые активы	9	159	205
Кредиты клиентам	10	1 772 837	1 679 748
Активы, предназначенные для продажи	11	4 348	5 740
Основные средства и активы в форме права пользования	12	75 827	73 518
Нематериальные активы	13	48 013	37 760
Предоплаты по налогу на прибыль		681	–
Прочие активы	16	23 137	22 455
Итого активы		**2 826 118**	**2 591 578**
Обязательства			
Средства кредитных организаций	17	58 338	194 273
Производные финансовые обязательств	9	143	795
Средства клиентов	18	1 858 402	1 619 459
Обязательства по договорам аренды	31	6 546	4 477
Текущие обязательства по налогу на прибыль		–	3 979
Отложенные обязательства по налогу на прибыль	14	55 876	44 128
Оценочные обязательства	21	4 414	2 969
Прочие обязательства	16	19 632	14 719
Субординированные займы	19	15 998	16 682
Итого обязательства		**2 019 349**	**1 901 481**
Собственный капитал	**20**		
Уставный капитал		166 699	166 699
Эмиссионный доход		19 256	19 256
Нераспределенная прибыль		608 478	494 454
Фонд переоценки основных средств		12 336	9 688
Итого собственный капитал		**806 769**	**690 097**
Итого собственный капитал и обязательства		**2 826 118**	**2 591 578**

Консолидированный отчет о прибыли или убытке за год, закончившийся 31 декабря 2024 г.

(в тысячах белорусских рублей)

	Прим.	*2024 год*	*2023 год*
Процентная выручка, рассчитанная с использованием эффективной процентной ставки	22	308 663	263 031
Процентные расходы	22	(141 917)	(93 056)
Чистый процентный доход		**166 746**	**169 975**
Расходы по кредитным убыткам	15	(15 434)	(10 059)
Чистый процентный доход после расходов по кредитным убыткам		**151 312**	**159 916**
Комиссионные доходы	23	46 592	28 401
Комиссионные расходы	23	(9 887)	(8 819)
Чистые доходы / (расходы) от первоначального признания/ прекращения признания финансовых инструментов, оцениваемых по амортизированной стоимости		(28)	277
Чистые прибыли по операциям с иностранной валютой:			
- торговые операции		59 016	15 613
- переоценка валютных статей		11 861	23 700
Доходы от восстановления прочих резервов	15	267	438
Прочие доходы	24	18 625	19 446
Непроцентные доходы		**126 446**	**79 056**
Расходы на персонал	25	(70 201)	(62 087)
Амортизация	12, 13	(14 882)	(11 761)
Прочие операционные расходы	25	(39 863)	(38 524)
Налоги кроме налога на прибыль		(691)	(595)
Непроцентные расходы		**(125 637)**	**(112 967)**
Прибыль до расходов по налогу на прибыль		**152 121**	**126 005**
Расходы по налогу на прибыль	14	(38 212)	(29 521)
Прибыль за год		**113 909**	**96 484**

Консолидированный отчет о совокупном доходе за год, закончившийся 31 декабря 2024 г.

(в тысячах белорусских рублей)

	2024 год	*2023 год*
Прибыль за год	**113 909**	**96 484**
Прочий совокупный доход		
Прочий совокупный доход, не подлежащий реклассификации в состав прибыли или убытка в последующих периодах		
Переоценка зданий	2 763	–
Итого прочий совокупный доход, не подлежащий реклассификации в состав прибыли или убытка в последующих периодах	**2 763**	**–**
Итого совокупный доход за год	**116 672**	**96 484**

Консолидированный отчет об изменениях в собственном капитале за год, закончившийся 31 декабря 2024 г.

(в тысячах белорусских рублей)

	Приходится на акционеров Банка				
	Уставный капитал	*Эмиссионный доход*	*Нераспределенная прибыль*	*Фонд переоценки основных средств*	*Итого капитал*
На 1 января 2023 г.	**166 699**	**19 256**	**397 676**	**9 982**	**593 613**
Прибыль за год	–	–	96 484	–	**96 484**
Прочий совокупный доход за год	–	–	–	–	**–**
Итого совокупный доход за год	**–**	**–**	**96 484**	**–**	**96 484**
Амортизация фонда переоценки основных средств	–	–	294	(294)	**–**
На 31 декабря 2023 г.	**166 699**	**19 256**	**494 454**	**9 688**	**690 097**
Прибыль за год	–	–	113 909	–	**113 909**
Прочий совокупный расход за год	–	–	–	2 763	**2 763**
Итого совокупный доход за год	**–**	**–**	**113 909**	**2 763**	**116 672**
Амортизация фонда переоценки основных средств	–	–	115	(115)	**–**
На 31 декабря 2024 г.	**166 699**	**19 256**	**608 478**	**12 336**	**806 769**

Консолидированный отчет о движении денежных средств за год, закончившийся 31 декабря 2024 г.

(в тысячах белорусских рублей)

	Прим.	*2024 год*	*2023 год*
Денежные потоки от операционной деятельности			
Проценты полученные		304 879	259 103
Проценты выплаченные		(142 824)	(91 102)
Комиссии полученные		46 640	28 679
Комиссии выплаченные		(9 910)	(8 695)
Реализованные доходы за вычетом расходов по операциям с иностранной валютой		58 409	15 056
Прочие доходы полученные		19 204	21 304
Расходы на персонал и прочие операционные расходы, выплаченные		(104 274)	(100 470)
Денежные потоки от операционной деятельности до изменений в операционных активах и обязательствах		**172 124**	**123 875**
Чистое (увеличение) / уменьшение операционных активов			
Средства в кредитных организациях		(44 525)	(28 334)
Инвестиционные ценные бумаги		–	8 697
Кредиты клиентам		(103 535)	(410 687)
Прочие активы		(2 845)	(141)
Чистое увеличение / (уменьшение) операционных обязательств			
Средства кредитных организаций		(134 303)	12 763
Средства клиентов		241 210	456 261
Прочие обязательства		2 582	(1 916)
Чистые денежные потоки от операционной деятельности до налога на прибыль		**130 708**	**160 518**
Уплаченный налог на прибыль		(31 124)	(8 982)
Чистое поступление денежных средств от операционной деятельности		**99 584**	**151 536**
Денежные потоки от инвестиционной деятельности			
Приобретение основных средств		(2 700)	(5 896)
Поступления от реализации основных средств и нематериальных активов		99	832
Приобретение нематериальных активов		(17 674)	(15 368)
Чистое расходование денежных средств в инвестиционной деятельности		**(20 275)**	**(20 432)**
Денежные потоки от финансовой деятельности			
Выплаты по обязательствам по договорам аренды	31	(3 122)	(2 524)
Чистое расходование денежных средств в финансовой деятельности		**(3 122)**	**(2 524)**
Влияние изменений обменных курсов на денежные средства и их эквиваленты		9 393	20 437
Влияние ожидаемых кредитных убытков на денежные средства и их эквиваленты		28	56
Чистое увеличение денежных средств и их эквивалентов		**85 608**	**149 073**
Денежные средства и их эквиваленты на начало отчетного года		450 836	301 763
Денежные средства и их эквиваленты на конец отчетного года	6	**536 444**	**450 836**

Подписано и утверждено к выпуску от имени Правления Банка

Лиходиевский В.К. — Председатель Правления

Левданская Л.Д. — Главный бухгалтер

26 мая 2025 г.

Аудиторское заключение

Г-ну Лиходиевскому Владимиру Константиновичу,
Председателю Правления Закрытого акционерного общества Банк ВТБ (Беларусь)

Акционерам, Совету директоров, Аудиторскому комитету
Закрытого акционерного общества Банк ВТБ (Беларусь)

Мнение

Мы провели аудит консолидированной финансовой отчетности Закрытого акционерного общества Банк ВТБ (Беларусь) (место нахождения: 220007, Республика Беларусь, г. Минск, ул. Московская, 14; дата государственной регистрации: 7 октября 1996 г., регистрационный номер в Едином государственном регистре юридических лиц и индивидуальных предпринимателей: 101165625) и его дочерних организаций (далее – «Банк»), состоящей из консолидированного отчета о финансовом положении по состоянию на 31 декабря 2024 г., консолидированного отчета о прибыли или убытке, консолидированного отчета о совокупном доходе, консолидированного отчета об изменениях в собственном капитале и консолидированного отчета о движении денежных средств за 2024 год, а также примечаний к консолидированной финансовой отчетности, состоящих из существенной информации об учетной политике и прочей пояснительной информации (далее по тексту – «консолидированная финансовая отчетность»).

По нашему мнению, прилагаемая консолидированная финансовая отчетность отражает достоверно во всех существенных отношениях консолидированное финансовое положение Банка по состоянию на 31 декабря 2024 г., а также его консолидированные финансовые результаты и консолидированное движение денежных средств за 2024 год, в соответствии со стандартами финансовой отчетности МСФО.

Основание для выражения мнения

Мы провели аудит в соответствии с требованиями Закона Республики Беларусь *«Об аудиторской деятельности»*, национальными правилами аудиторской деятельности, действующими в Республике Беларусь, и Международными стандартами аудита (МСА). Наши обязанности в соответствии с этими правилами и стандартами описаны далее в разделе «Ответственность аудиторской организации за аудит консолидированной финансовой отчетности» нашего заключения. Мы независимы по отношению к Банку в соответствии с принятым Советом по международным стандартам этики для бухгалтеров (СМСЭБ) Международным кодексом этики профессиональных бухгалтеров (включая международные стандарты независимости) (Кодекс СМСЭБ) и этическими требованиями, применимыми к нашему аудиту консолидированной финансовой отчетности в Республике Беларусь. Нами выполнены прочие этические обязанности в соответствии с этими требованиями и Кодексом СМСЭБ.

Мы полагаем, что полученные нами аудиторские доказательства являются достаточными и надлежащими, чтобы служить основанием для выражения нашего мнения.

Ключевые вопросы аудита

Ключевые вопросы аудита – это вопросы, которые, согласно нашему профессиональному суждению, являлись наиболее значимыми для нашего аудита консолидированной финансовой отчетности за текущий период. Эти вопросы были рассмотрены в контексте нашего аудита консолидированной финансовой отчетности в целом и при формировании нашего мнения об этой отчетности, и мы не выражаем отдельного мнения по этим вопросам. В отношении указанного ниже вопроса наше описание того, как данный вопрос был рассмотрен в ходе нашего аудита, приводится в этом контексте.

Мы выполнили обязанности, описанные в разделе «Ответственность аудиторской организации за аудит консолидированной финансовой отчетности» нашего заключения, в том числе по отношению к этому вопросу. Соответственно, наш аудит включал выполнение процедур, разработанных в ответ на нашу оценку рисков существенного искажения консолидированной финансовой отчетности. Результаты наших аудиторских процедур, в том числе процедур, выполненных в ходе рассмотрения указанного ниже вопроса, служат основанием для выражения нашего аудиторского мнения о прилагаемой консолидированной финансовой отчетности.

Ключевой вопрос аудита	Как соответствующий ключевой вопрос был рассмотрен в ходе нашего аудита
Резерв под ожидаемые кредитные убытки по кредитам в соответствии с МСФО (IFRS) 9 «Финансовые инструменты»	
Определение величины резерва под ожидаемые кредитные убытки по кредитам является ключевой областью суждения руководства Банка. Выявление факторов значительного увеличения кредитного риска, включающее выявление изменения риска наступления дефолта на протяжении всего оставшегося срока действия финансового инструмента, а также определение значений вероятности дефолта и уровня потерь при дефолте является процессом, включающим значительное использование профессионального суждения и допущений. Использование различных новых моделей и допущений в расчете ожидаемых кредитных убытков и объемных исходных данных могут существенно повлиять на уровень резерва под ожидаемые кредитные убытки по кредитам. В силу существенности сумм кредитов, предоставленных клиентам, а также значительного использования профессионального суждения при применении МСФО (IFRS) 9, оценка резерва под ожидаемые кредитные убытки по кредитам представляет собой ключевой вопрос аудита. Информация о резерве под ожидаемые кредитные убытки по кредитам и подход руководства Банка к оценке и управлению кредитным риском описаны в Примечаниях 3, 10 и 26 к консолидированной финансовой отчетности.	Наши аудиторские процедуры включали в себя анализ методологии оценки резерва под ожидаемые кредитные убытки по кредитам, предоставленным юридическим и физическим лицам, тестирование средств контроля над процессом кредитования клиентов, включая тестирование контролей по учету просроченной задолженности, а также оценку факторов значительного увеличения кредитного риска и признаков обесценения кредитов. В отношении оценки резерва под ожидаемые кредитные убытки по кредитам мы провели анализ допущений, изучение исходных данных, использованных Банком, а также анализ модели вероятности дефолта. Мы проанализировали классификацию кредитов по этапам кредитного качества и произвели пересчет резерва под ожидаемые кредитные убытки по кредитам. Мы проанализировали суждения руководства Банка, применяемые при расчете резерва под ожидаемые кредитные убытки по кредитам. Мы проанализировали информацию о резерве под ожидаемые кредитные убытки по кредитам, раскрытую в примечаниях к консолидированной финансовой отчетности.

Ответственность руководства и Аудиторского комитета ЗАО Банк ВТБ (Беларусь) за консолидированную финансовую отчетность

Руководство несет ответственность за подготовку и достоверное представление указанной консолидированной финансовой отчетности в соответствии со стандартами финансовой отчетности МСФО и за систему внутреннего контроля, которую руководство считает необходимой для подготовки консолидированной финансовой отчетности, не содержащей существенных искажений вследствие недобросовестных действий или ошибок.

При подготовке консолидированной финансовой отчетности руководство несет ответственность за оценку способности Банка продолжать непрерывно свою деятельность, за раскрытие в соответствующих случаях сведений, относящихся к непрерывности деятельности, и за составление отчетности на основе допущения о непрерывности деятельности, за исключением случаев, когда руководство намеревается ликвидировать Банк, прекратить ее деятельность или когда у руководства нет реальной альтернативы таким действиям.

Аудиторский комитет ЗАО Банк ВТБ (Беларусь) несет ответственность за надзор за процессом подготовки консолидированной финансовой отчетности Банка.

Ответственность аудиторской организации за аудит консолидированной финансовой отчетности

Наши цели заключаются в получении разумной уверенности в том, что консолидированная финансовая отчетность в целом не содержит существенных искажений вследствие недобросовестных действий или ошибок, и в выпуске аудиторского заключения, содержащего наше мнение. Разумная уверенность представляет собой высокую степень уверенности, но не является гарантией того, что аудит, проведенный в соответствии с требованиями Закона Республики Беларусь *«Об аудиторской деятельности»*, национальными правилами аудиторской деятельности, действующими в Республике Беларусь, и Международными стандартами аудита, всегда выявит существенное искажение при его наличии. Искажения могут быть результатом недобросовестных действий или ошибок и считаются существенными, если можно обоснованно предположить, что по отдельности или в совокупности они могли бы повлиять на экономические решения пользователей, принимаемые на основе этой консолидированной финансовой отчетности.

В рамках аудита, проводимого в соответствии с требованиями Закона Республики Беларусь *«Об аудиторской деятельности»*, национальными правилами аудиторской деятельности, действующими в Республике Беларусь, и Международными стандартами аудита, мы применяем профессиональное суждение и сохраняем профессиональный скептицизм на протяжении всего аудита. Кроме того, мы выполняем следующее:

• выявляем и оцениваем риски существенного искажения консолидированной финансовой отчетности вследствие недобросовестных действий или ошибок; разрабатываем и проводим аудиторские процедуры в ответ на эти риски; получаем аудиторские доказательства, являющиеся достаточными и надлежащими, чтобы служить основанием для выражения нашего мнения. Риск необнаружения существенного искажения в результате недобросовестных действий выше, чем риск необнаружения существенного искажения в результате ошибок, так как недобросовестные действия могут включать сговор, подлог, умышленный пропуск, искаженное представление информации или действия в обход системы внутреннего контроля;

• получаем понимание системы внутреннего контроля, имеющей значение для аудита, с целью разработки аудиторских процедур, соответствующих обстоятельствам, но не с целью выражения мнения об эффективности системы внутреннего контроля Банка;

• оцениваем надлежащий характер применяемой учетной политики и обоснованность оценочных значений, рассчитанных руководством, и соответствующего раскрытия информации;

• делаем вывод о правомерности применения руководством допущения о непрерывности деятельности, и, на основании полученных аудиторских доказательств, вывод о том, имеется ли существенная неопределенность в связи с событиями или условиями, которые могут вызвать значительные сомнения в способности Банка продолжать непрерывно свою деятельность. Если мы приходим к выводу о наличии существенной неопределенности, мы должны привлечь внимание в нашем аудиторском заключении к соответствующему раскрытию информации в консолидированной финансовой отчетности или, если такое раскрытие информации является ненадлежащим, модифицировать наше мнение. Наши выводы основаны на аудиторских доказательствах, полученных до даты нашего аудиторского заключения. Однако будущие события или условия могут привести к тому, что Банк утратит способность продолжать непрерывно свою деятельность;

• проводим оценку представления консолидированной финансовой отчетности в целом, ее структуры и содержания, включая раскрытие информации, а также того, представляет ли консолидированная финансовая отчетность лежащие в ее основе операции и события так, чтобы было обеспечено их достоверное представление;

• планируем и проводим аудит Банка для получения достаточных надлежащих аудиторских доказательств, относящихся к финансовой информации организаций или подразделений Банка, в качестве основы для формирования мнения о консолидированной финансовой отчетности Банка. Мы отвечаем за руководство, надзор за ходом аудита и проверку работы по аудиту, выполненной для целей аудита Банка. Мы остаемся полностью ответственными за наше аудиторское мнение.

Мы осуществляем информационное взаимодействие с Советом директоров и Аудиторским комитетом ЗАО Банк ВТБ (Беларусь), доводя до их сведения, помимо прочего, информацию о запланированном объеме и сроках аудита, а также о существенных замечаниях по результатам аудита, в том числе о значительных недостатках системы внутреннего контроля, если мы выявляем таковые в процессе аудита.

Мы также предоставляем Совету директоров и Аудиторскому комитету ЗАО Банк ВТБ (Беларусь) заявление о том, что мы соблюдали все соответствующие этические требования в отношении независимости и информировали их обо всех взаимоотношениях и прочих вопросах, которые можно обоснованно считать оказывающими влияние на независимость аудитора, а в необходимых случаях – о действиях, осуществленных для устранения угроз, или принятых мерах предосторожности.

Из тех вопросов, которые мы довели до сведения Совета директоров и Аудиторского комитета ЗАО Банк ВТБ (Беларусь), мы определяем вопросы, которые были наиболее значимыми для аудита консолидированной финансовой отчетности за текущий период, и которые, следовательно, являются ключевыми вопросами аудита. Мы описываем эти вопросы в нашем аудиторском заключении, кроме случаев, когда публичное раскрытие информации об этих вопросах запрещено законом или нормативным актом, или когда в крайне редких случаях мы приходим к выводу о том, что информация о каком-либо вопросе не должна быть сообщена в нашем заключении, так как можно обоснованно предположить, что отрицательные последствия сообщения такой информации превысят общественно значимую пользу от ее сообщения.

Руководитель задания
Ярмакович Ольга Михайловна
Генеральный директор

Квалификационный аттестат аудитора Министерства финансов Республики Беларусь № 0002233.

Свидетельство о соответствии квалификационным требованиям и требованиям к деловой репутации, предъявляемым к аудиторам, оказывающим аудиторские услуги в банках, открытом акционерном обществе «Банк развития Республики Беларусь», небанковских кредитно-финансовых организациях, банковских группах и банковских холдингах № 145.

Руководитель аудиторской группы
Иванов Андрей Васильевич

Квалификационный аттестат аудитора Министерства финансов Республики Беларусь № 0002358.

Свидетельство о соответствии квалификационным требованиям и требованиям к деловой репутации, предъявляемым к аудиторам, оказывающим аудиторские услуги в банках, открытом акционерном обществе «Банк развития Республики Беларусь», небанковских кредитно-финансовых организациях, банковских группах и банковских холдингах № 130.

Дата подписания аудиторского заключения – 26 мая 2025 года.

Аудиторское заключение получил:

Председатель Правления
ЗАО Банк ВТБ (Беларусь) — Лиходиевский Владимир Константинович

Сведения об аудиторской организации

Наименование: Общество с ограниченной ответственностью «Б1 Аудиторские услуги»
Зарегистрировано 7 апреля 2005 года в Едином государственном регистре юридических лиц и индивидуальных предпринимателей за № 190616051.
Является членом Аудиторской палаты с 26 декабря 2019 года.
Регистрационный номер записи аудиторской организации в аудиторском реестре – 10051, дата включения в аудиторский реестр – 1 января 2020 года.
Местонахождение: 220004, Республика Беларусь, г. Минск, ул. Клары Цеткин, 51а, 15 этаж.

РУП «ИНСТИТУТ НЕДВИЖИМОСТИ И ОЦЕНКИ»
(Организатор аукциона)
извещает о проведении повторного открытого аукциона по продаже имущества
ОАО «Криница» (Продавец)

Аукцион состоится 15.08.2025 в 11.00
по адресу: г. Минск, ул. Комсомольская, д. 11, 3-й этаж, каб. 4.

Лот № 1, состав:
1. Контрольный пост и проходная, инв. № 621/С-1161, 66,5 кв. м.
2. Здание подсобного блока, инв. № 621/С-1163, 1138,5 кв. м.
3. Помещение мойки пивовозов, инв. № 621/С-1164, 113,6 кв. м.
4. Насосная станция над артскважиной, инв. № 621/С-1166, 50,1 кв. м.
5. Здание насосно-фильтровальной станции, инв. № 621/С-1168, 254,6 кв. м.
6. Сушильный цех, инв. № 621/С-1170, 264,2 кв. м.
7. Административное здание, инв. № 621/С-1171, 322,3 кв. м.
8. Здание главного корпуса, инв. № 621/С-1172, 4055,3 кв. м.
9. Сооружение площадка для стеклобоя, инв. № 621/С-3617, 111,6 кв. м.
10. Здание котельной, инв. № 621/С-17178, 517 кв. м.
11. Внеплощадочные и площадочные сети водопровода, инв. № 621/С-20589, 2994 м.
12. Кабельная ЛЭП, инв. № 621/С-20588, 1196,7 м.
13. Внеплощадочные и площадочные сети канализации, инв. № 621/С-20587, 2462,2 м.
14. Низковольтные сети промплощадки, инв. № 621/С-20586, 3028 м.
15. Площадочные тепловые сети, инв. № 621/С-20584, 393 м.
16. Сети газопровода, инв. № 621/С-20581, 248 м.
17. Артскважина с насосом ЭВЦ 10х63-110, инв. № 621/С-1028912.
18. Благоустройство (проезды, площадки, ограждения), инв. № 621/С-1029402, площадь – 11366,0 кв.м.
19. Резервуар промывочной воды, инв. № 621/С-1029401, площадь – 27,0 кв. м.
20. Резервуар фильтрованной воды V 500 куб. м, инв. № 621/С-1029400, площадь – 148,3 кв. м.
21. Резервуар фильтрованной воды V 500 куб. м, инв. № 621/С-1029399, площадь – 151,5 кв. м.
22. Движимое имущество (перечень на электронной торговой площадке «GOSTORG» (gostorg.by).
23. Объекты растительного мира (перечень на электронной торговой площадке «GOSTORG» (gostorg.by).

Адрес Лота № 1: Минская обл., Несвижский р-н, г. Несвиж, ул. Кутузова, 7; 7/5; 7/2; 7/1; 7/4; 7/9; 7/8; 7/7; 7/6.
Артскважина: Минская обл., Несвижский р-н, Несвижский с/с, 11.
Начальная цена с НДС 20 % – 3 777 759,14 руб.
Задаток – 200 000,00 руб.
Земельные участки: 1. 624250100001000118, 5,2100 га; 2. 624250100001000119, 0,3600 га.
Право постоянного пользования. **Шаг аукциона** – 5 %.

Порядок оформления участия в аукционе, порядок его проведения, определения лица, выигравшего аукцион, а также условия аукциона содержатся в информации о проведении аукциона, опубликованной на электронной торговой площадке «GOSTORG» (gostorg.by).

Задаток перечисляется на р/с BY85BAPB30127802900100000000 в ОАО «Белагропромбанк», BIC BAPBBY2X. Получатель – РУП «Институт недвижимости и оценки», УНП 190055182.

Окончание приема заявлений и задатков: **13.08.2025 в 11.00**.

Организатор аукциона:
220030, г. Минск, ул. Комсомольская, 11, пом. 9,
☎ 8 (017) 324-70-57, 8 (029) 356-90-03, 8 (029) 550-09-52
• gostorg.by • e-mail: torgi@ino.by

УНП 190055182

РУП «ИНСТИТУТ НЕДВИЖИМОСТИ И ОЦЕНКИ»
(Организатор электронных торгов, Оператор электронной торговой площадки)
извещает о проведении электронных торгов по продаже имущества, принадлежащего
ОАО «МЗКТ» (Продавец) на праве собственности

Электронные торги состоятся 20 августа 2025 г.

Лот № 1: Проходная с выходом на ул. Ангарская с инв. № 500/С-64652. Площадь – 48,3 кв. м.

Начальная цена с учетом НДС 20 % – 80 400,00 бел. руб.
Задаток – 8 040,00 бел. руб.
Земельный участок: кадастровый номер 500000000002012219, площадь 0,0145 га. Право постоянного пользования.
Переход права на земельный участок осуществляется в соответствии с действующим законодательством Республики Беларусь.
Адрес: г. Минск, пр-т Партизанский, 150/ 21.
Шаг электронных торгов – 5 %.

Срок для заключения договора купли-продажи: в течение 30 (тридцати) календарных дней со дня утверждения протокола о результатах электронных торгов (после предъявления продавцу копии платежных документов об оплате Организатору электронных торгов вознаграждения).

Порядок проведения электронных торгов определен Регламентом электронной торговой площадки «GOSTORG» (далее – ЭТП).

Детальная информация об электронных торгах, в том числе об оформлении участия в них, условиях торгов размещена на ЭТП.

Задаток перечисляется на р/с BY85BAPB30127802900100000000 в ОАО «Белагропромбанк», BIC BAPBBY2X. Получатель – РУП «Институт недвижимости и оценки», УНП 190055182. Окончание приема заявлений с прилагаемыми к ним документами и задатков: **18.08.2025 в 16.00.**

Организатор электронных торгов:
☎ 8 (017) 324-70-57, 8 (029) 356-90-03, 8 (029) 550-09-52, torgi@ino.by.
Электронный адрес ЭТП: gostorg.by

УНП 190055182

ИЗВЕЩЕНИЕ О ПРОВЕДЕНИИ ЭЛЕКТРОННЫХ ТОРГОВ

Организатор аукциона/ оператор	ООО «ИПМ-Консалт оценка», 220004, г. Минск, ул. Немига, д. 40, пом. 46, оф. 1. www.ipmtorgi.by
Продавец	ООО «Агроскилл», г. Минск, ул. Притыцкого, д. 156, пом. 21, каб. 13 УНП 193691122

Предмет электронных торгов: ТС и оборудование (б/у)
Местонахождение: Витебская обл., Сенненский р-н, г. Сенно

Лот №	Наименование	Начальная цена с НДС 20 %, бел. руб.
1	Трактор «Беларус МТЗ-3022», р/з 7624 ВК-2	100 000,00
2	Трактор Fendt 933, р/з ВК-2 7615	325 000,00
3	Трактор Fendt 724 Варио, р/з КА-7 1865	420 000,00
4	Трактор Fendt 724 VARIO, р/з КА-7 5611	420 000,00
5	Комбайн зерноуборочный самоходный КЗС-1319	190 000,00
6-8	Адаптер для уборки кукурузы «Argus 870»	62 000,00
9	Жатка для зерновых культур ЖЗК-7,5В	62 000,00
10	Косилка ротационная навесная АС-1	9 000,00
11	Косилка ротационная навесная АС-1-02 N026	18 000,00
12	Опрыскиватель прицепной HORSCH LEEB 6 LT	260 000,00
13	Плуг полунавесной оборотный Euro Diamant	95 000,00
14	Плуг полунавесной оборотный VIS LS	70 000,00
15	Прицепной разбрасыватель минеральных удобрений RCW8200 Plus, UNIA	160 000,00
16	Блок-контейнер 6*4,8	23 000,00
17-18	Прицепной опрыскиватель «Примус» 10/3500 Lemken	100 000,00
19	Сеялка пневматическая Solitair 12/800 K-DS 150 Lemken	350 000,00
20	Универ-ный культиватор Koeckerling Allrounder 750P	100 000,00
21	Шнековый прицеп-перегрузчик Bergmann GTW 25	200 000,00
22	Дисковая борона HORSCH Joker 6 HD	170 000,00
23-24	Гибкий резервуар для КАС объемом 250 м³	18 000,00
25-27	Гибкий резервуар для КАС объемом 300 м³	20 000,00
28-31	Гибкий резервуар для КАС 25 м³	3 000,00
32	Трактор «Кировец К-742М» комплектация «Премиум», зав. номер С0265	450 000, 00

Задаток 10 % от начальной цены предмета электронных торгов перечисляется участником электронных торгов в белорусских рублях на счет BY92BELB30120048350080226000 в ОАО «Банк БелВЭБ», г. Минск, ул. Мясникова, 32; БИК BELBBY2X; ОКПО 378531865000, получатель платежа – ООО «ИПМ-Консалт оценка», УНП 191224638

Срок подписания договора купли-продажи: 5 (пять) рабочих дней со дня завершения электронных торгов

Срок оплаты предмета электронных торгов: 5 (пять) рабочих дней после заключения договора купли-продажи

Порядок проведения электронных торгов, критерии выявления победителя торгов, порядок оформления участия в торгах и результатов торгов установлены регламентом электронной торговой площадки «ИПМ-Торги», размещенным по адресу: www.ipmtorgi.by

Победитель электронных торгов либо единственный участник электронных торгов, согласившийся повысить начальную цену предмета электронных торгов на 5 %, обязан возместить организатору торгов затраты на их проведение и оплатить вознаграждение **6–10 %** от цены продажи лота в течение 3 рабочих дней после проведения электронных торгов

Организатор электронных торгов имеет право снять предмет аукциона с электронных торгов в любое время до момента определения победителя электронных торгов, без объяснения причин снятия

Предыдущее извещение опубликовано в газете «Звязда» от 04.06.2025 г.

Дата и время начала и окончания электронных торгов:
31.07.2025 г. с 11.00 до 13.00.
Торги продлеваются на 10 минут с момента подачи ставки, в случае если ставка поступила менее чем за 10 минут до окончания торгов

Дата и время окончания приема заявок:
заявки на участие в электронных торгах принимаются по **30.07.2025 г.** до 17.00 на ЭТП «ИПМ-Торги» по адресу www.ipmtorgi.by

Контактные данные	**Тел.: +375 17-373-21-33; +375 (44) 704-92-06. E-mail: info@ipmtorgi.by**

Свидетельство о государственной регистрации и печать ЗАО «ТЕХЭКОПРОМСИСТЕМА», УНП 693153852, Минская область, Смолевичский район, с/с Усяжский, д. Мгле, **считать недействительными в связи с утерей.**

Свидетельство о государственной регистрации и печать ООО «Альбукерке», УНП 193647678, г. Минск, ул. М. Лынькова, д. 123, пом. 13, ком. 1В, **считать недействительными в связи с утерей.**

ЧАС МАЛАДЫХ

«ЗА РАБОТУ ЎЗЯЛАСЯ З АХВОТАЙ»

Дзе і на якіх умовах сталічная моладзь можа падзарабіць летам?

Нярэдка, асабліва ў летні перыяд, у кафэ падпрацоўваюць зусім юныя афіцыянты, у крамах — прадаўцы і камплектоўшчыкі, ва ўстановах сувязі — паштальёны ці аператары. Гэта тыя вакансіі, якія карыстаюцца найбольшай папулярнасцю сярод падлеткаў. Акрамя таго, моладзь часам бывае задзейнічана ў прыборцы і азеляненні тэрыторый, рамонце школьнай мэблі, вырабе швейнай і сувенірнай прадукцыі. Калі ёсць жаданне — усяму можна навучыцца. У гэтым пераканалася карэспандэнт «Звязды».

У РАБОТНІКАХ ЗАЎСЁДЫ ЁСЦЬ ПАТРЭБА

Часовая працоўная занятасць арганізуецца для падлеткаў ад 14 гадоў, якія навучаюцца ва ўстановах агульнай сярэдняй, сярэдняй спецыяльнай, прафесійна-тэхнічнай і вышэйшай адукацыі. Працуюць хлопцы і дзяўчаты як на часова дадаткова створаных месцах з фінансаваннем выдаткаў са сродкаў бюджэту дзяржаўнага пазабюджэтнага фонду сацыяльнай абароны насельніцтва краіны, так і на свабодных працоўных месцах за кошт сродкаў наймальнікаў.

Для працаўладкавання на свабодныя месцы камітэтам па працы, занятасці і сацыяльнай абароне Мінскага гарвыканкама штодня аналізуецца заяўленая наймальнікамі патрэба ў работніках і фарміруецца пералік арганізацый, гатовых браць моладзь, у тым ліку непаўналетнюю. На сёння пералік уключае 137 арганізацый горада, якія заявілі аб наяўнасці каля 2 тысяч свабодных працоўных месцаў.

Узровень аплаты па вакансіях у Мінску складае ад 726 да 1500 рублёў. З пачатку года ў рамках часовай занятасці працаўладкавана 5690 навучэнцаў. Аб гэтым расказала **намеснік старшыні камітэта — начальнік упраўлення занятасці насельніцтва камітэта па працы, занятасці і сацыяльнай абароне Мінскага гарвыканкама Таццяна КУДЗЕВІЧ:** «Сёлета часовая працоўная занятасць за кошт сродкаў фонду арганізавана на 253 аб'ектах сталіцы для працаўладкавання звыш 11 тысяч навучэнцаў. У асноўным гэта ўстановы агульнай сярэдняй адукацыі, цэнтры дадатковай адукацыі дзяцей і моладзі, установы сярэдняй спецыяльнай і прафесійна-тэхнічнай адукацыі, а таксама Мінскі заапарк.

Яшчэ адзін даволі папулярны кірунак — праект «Час добрых спраў», які створаны, каб палепшыць якасць жыцця падапечных дзяржаўных устаноў сацыяльнага абслугоўвання і дапамагчы моладзі атрымаць першы досвед працы.

Працягласць працы падлеткаў не перавышае:

• у перыяд канікул: 4 гадзіны 36 хвілін (для падлеткаў ад 14 да 16 гадоў); 7 гадзін (ад 16 да 18 гадоў);

• на працягу навучальнага года ў вольны ад вучобы час: 2 гадзіны 18 хвілін (14—16 гадоў); 3 гадзіны 30 хвілін (16—18 гадоў).

КАРЫСНАЯ СПРАВА — ЛЮДЗЯМ ДАПАМАГАЦЬ

Карэспандэнт «Звязды» пабывала ў Мінскім гарадскім сацыяльным пансіянаце «Крыніца», дзе забяспечваюць пастаянны догляд, бытавое абслугоўванне, а таксама займаюцца медыка-сацыяльнай, псіхалагічнай, сацыяльна-бытавой рэабілітацыяй пенсіянераў і людзей з інваліднасцю. У рамках праекта «Час добрых спраў» тут падчас летніх канікул працуюць пяць ініцыятыўных дзяўчат і хлопцаў.

Пятнаццацігадовы Ілья Філінаў у маі скончыў дзявяты клас, а на лета вырашыў уладкавацца на падпрацоўку: «Пра магчымасць працаваць у «Крыніцы» расказала мама, — падзяліўся хлопец. — Матывацый было некалькі. Па-першае, падзарабіць грошай, каб самому купіць тое, што хочацца, і не турбаваць просьбамі бацькоў. Па-другое, тут мы дапамагаем людзям з асаблівасцямі развіцця, пажылым, а гэта карысная справа».

Працоўны дзень у юнака доўжыцца крыху больш за чатыры гадзіны. Сёння, напрыклад, стаіць задача прыбраць скошаную траву. А нядаўна фарбавалі лавачкі. Калі мы сустрэліся з маладымі людзьмі ў дворыку пансіяната, у іх быў перапынак. Седзячы з хлопцам у альтанцы, заўважыла, што суразмоўнік увесь час кантактуе з пастаяльцамі — вітаецца, пытае пра справы. У Ільі тут з'явіўся нават сябар. «Антон з асаблівасцямі развіцця, ён у пансіянаце і працуе, і пражывае. А яшчэ цудоўна спявае на французскай мове, і сам па сабе цікавы чалавек, з якім прыемна пагутарыць і нешта надзённае абмеркаваць», — расказвае школьнік.

Шаснаццацігадовы Марк Емельяновіч восенню пойдзе ў адзінаццаты клас. Яго мама працуе тут сястрой-гаспадыняй. Яна і прапанавала сыну правесці летнія канікулы, сумяшчаючы прыемнае з карысным: трошкі адпачыў, а цяпер таксама працуе ў пансіянаце. «Фарбую, капаю, зграбаю», — так апісвае кола сваіх задач юны суразмоўнік. «Падпрацоўваю летам з 14 гадоў. Тут упершыню. У цэлым задаволены — і людзям дапамагаю, і досвед набываю, і матэрыяльна не крыўдзяць».

Мілана Емельяновіч — сястра Марка — працуе тут другі год запар. «Часам дапамагаем і тым, хто пражывае ў пансіянаце. Напрыклад, інвалідную каляску перасунуць, калі ёсць складанасці. Да працы прывучалі з дзяцінства, таму ўзялася за работу з ахвотай».

Дар'я Бусько таксама ў шэрагах тых, хто неабыякава адносіцца да дапамогі навакольным: «Прыйшла працаваць разам з сяброўкай Міланай. Лічу сябе гуманітарыем, хацелася б выбраць прафесію ў гэтым кірунку, а яшчэ — вельмі люблю людзей, таму працаваць тут для мяне — задавальненне».

І КВЕТКІ ПАЛІВАЮЦЬ, І ЗАЙМАЮЦЦА ВЫТВОРЧАСЦЮ ШОПЕРАЎ

У Цэнтры дадатковай адукацыі дзяцей і моладзі «АРТ» таксама рэалізоўваецца праект часовай занятасці падлеткаў. Тут дзяўчаты і хлопцы атрымліваюць не толькі новыя веды па прафарыентацыі, але і робяць першыя крокі ў працоўнай дзейнасці. У летні перыяд агульная колькасць ахвотных працаўладкавацца складае 75 чалавек ва ўзросце ад 14 да 18 гадоў. Многія з дзяцей тут невыпадкова — яны на працягу навучальнага года наведваюць гурткі па інтарэсах і маюць ужо пэўныя навыкі.

Чатырнаццацігадовы Будзімір Цюлькоў, напрыклад, некалькі гадоў займаецца ў гуртку «Суквецце» — малюе акварэльнымі фарбамі. Цікава, што інтарэс да мастацтва ў яго сям'і перадаецца з пакалення ў пакаленне: дзед быў майстрам-лялечнікам, маці і бабуля таксама творчыя натуры. «Маляваннем працягваю займацца і летам, толькі ўжо за аплату, — расказвае хлопчык. — На дзень у мяне ёсць пэўны аб'ём работы. Часам малюю птушак або, напрыклад, кветкі. Тэму ўзгадняю з педагогам. Гэтыя работы потым афармляюцца ў рамку і выкарыстоўваюцца як сувенірная прадукцыя. Гатовыя вырабы перадаюцца ветэранам Вялікай Айчыннай вайны, сацыяльным прытулкам сталіцы, а таксама ўручаюцца пераможцам раённых і гарадскіх мерапрыемстваў, спартыўных турніраў, падчас акцый».

Вікторыя Пашук працуе тут крыху больш за тыдзень рабочай зелянбуда 2-га разраду. Дзяўчынка расказала, што знайшла гэту работу на кірмашы вакансій: «Прыходжу ў 8:55, — дзеліцца яна. — Нам выдаюць інвентар, форму, і мы прыступаем да спраў. Калі надвор'е спрыяльнае, працуем на вуліцы. Напрыклад, паліваем расліны ці праполваем клумбы. Калі дождж або холадна, знаходзіцца работа ўнутры памяшкання».

Цікава, што ў цэнтры маладыя людзі задзейнічаны ў некалькіх кірунках: яны могуць працаваць як падсобныя рабочыя, рабочыя зялёнага будаўніцтва, вытворцы мастацкіх вырабаў з ільновалакна, аддзелачнікі мастацкіх вырабаў.

Арсеній Барыскін — дасведчаны вытворца мастацкіх вырабаў з ільновалакна 3-га разраду. «Мая задача — вышываць, — расказвае хлопец. — Я даволі ўседлівы і скрупулёзны, таму, як кажуць педагогі, атрымліваецца нядрэнна. Гатовая вышыўка пасля прымацоўваецца да заплечнікаў і шопераў. Гэта вырабы ручной работы, яны добра цэняцца».

Яна ВАЛАСАЧ, фота аўтара.

ЗУБЫ ПАВІННЫ БЫЦЬ НЯВОСТРЫМІ І РЭДКІМІ...

(Заканчэнне. Пачатак на 1-й стар.)

Раней яны былі забаронены, аднак у 2019 годзе выйшла Інструкцыя аб спосабах і прыстасаваннях для збору дзікарослых ягад у лясным фондзе, у якой былі прапісаны ўмовы прымянення гэтых прылад, а таксама тэхнічныя патрабаванні да іх. У снежні 2023 года дзеянне дакумента было спынена, а яго палажэнні ўвайшлі ў пастанову Міністэрства лясной гаспадаркі ад 08.12.2023 № 16 «Аб парадку нарыхтоўкі другарадных лясных рэсурсаў, ажыццяўлення пабочнага лесакарыстання». Згодна з ёй, корпус і зубы павінны быць выраблены з металу, пластмасы, драўніны, гумы або іх камбінацый. Зубы і краі камбайна ў зоне зрывання ягад павінны быць нявострымі, адлегласць паміж імі — не меншай за 0,5 см. Здаецца, усё проста, але ж... без чалавечай прагнасці не абыходзіцца.

Таццяна Бахмута — былая настаўніца з Навагрудка, інвалід II групы. Сама ўжо ў лес хадзіць не можа.

— Летась папрасіла жанчыну назбіраць мне чарніц. Яна прынесла пяцілітровае вядзерца. Тое, што я ўбачыла, уразіла да слёз: камяк моху, галінак, карэння, травы, пяску, жучкоў і ўсякага лясного «багацця»! Перабрала, дык з 5 літраў сабранага атрымалася каля 2 літраў ягад. Гэта так людзі збіраюць ягады «камбайнамі-шморгалкамі»! — абураецца жанчына.

Калі ў дзяцінстве яна разам з маці і яе калегамі з ільнаводчага звяна ездзіла ў ягады з дазволу калгаса, такіх хітрых прылад не было, ды і да салодкіх лясных дароў былі зусім іншыя адносіны.

— Збіралі пальчыкамі. Левая рука падтрымлівала галінку з ягадамі, а правая абірала. Не дай бог наступіць нагой на кусцік чарніц! Атрымаеш не заўвагу, а цэлую прачуханку, што сапсавала чарнічнік і на наступны год не вырастуць на ім ягады. А што зараз робіцца? Пасля мяне хоць патоп? — з болем гаворыць пенсіянерка.

Дарэчы, у той самай пастанове Мінлясгаса ўстаноўлены і правілы выкарыстання камбайнаў. Па-першае, збор ягад з іх дапамогай здзяйсняецца рухамі знізу-ўверх. Чарніцы і дурніцы — пад вуглом да верхняй часткі куста, прычым у зубы прылады не павінна трапляць тоўстая ніжняя частка парасткаў, журавіны — па паверхні моху і парасткаў. Нарэшце, збіраць ягады неабходна тады, калі яны паспелі, лепш за ўсё ў сухое надвор'е, пасля сходу расы. Гэта менш траўміруе расліну.

Але людзі ёсць людзі. Хтосьці проста не задумваецца, што карыстаецца камбайнам няправільна, нехта спяшаецца сабраць як мага больш духмянага лясного багацця, каб хутчэй ператварыць яго ў грошы, таму выбірае браканьерскія прылады... Што далей будзе, напрыклад, з чарнічнікам, на аднаўленне якому патрабуецца некалькі гадоў, ці вырасце нешта наступным летам — такіх наведвальнікаў лесу ўжо не турбуе.

Аднак невыкананне правіл мае наступствы. Згодна з артыкулам 16.19 КаАП, парушэнне ўстаноўленых тэрмінаў, прымяненне забароненых сродкаў або метадаў збору ці нарыхтоўкі грыбоў, іншых дзікарослых раслін або іх частак, соку або іншае парушэнне правіл збору або нарыхтоўкі цягнуць накладанне штрафу ў памеры да 20 базавых велічынь (базавая велічыня на сёння — 42 рублі) — для грамадзян, да 100 базавых велічынь — для індывідуальных прадпрымальнікаў і да 500 базавых велічынь — для юрыдычных асоб.

Няварта збіраць ягады каля звалак, чыгуначных пуцей, аўтамагістраляў і прамысловых зон — навакольнае асяроддзе там значна забруджана цяжкімі металамі, выхлапнымі газамі, адходамі вытворчасці і гэтак далей. Дары лесу маюць уласцівасць назапашваць іх у небяспечных канцэнтрацыях. Апрача таго, не рэкамендавана збіраць ягады і грыбы ў некаторых лясгасах Магілёўскай, Гомельскай і Брэсцкай абласцей, дзе павышаны радыяцыйны фон. Падрабязней пра такія зоны можна даведацца ў Дэпартаменце па ліквідацыі вынікаў катастрофы на Чарнобыльскай АЭС Міністэрства па надзвычайных сітуацыях.

Калі ўсё ж трапілі ў такі лес або маеце пэўнае сумненне ў чысціні яго дароў, абавязкова праверце іх на ўтрыманне радыенуклідаў. Зрабіць гэта можна на пастах радыяцыйнага кантролю лясгасаў, у раённых цэнтрах гігіены і эпідэміялогіі, у лабараторыі на рынку.

Збор ягад у лесе — займальны занятак, які дазваляе атрымаць свежыя і смачныя прадукты, а таксама правесці час з карысцю для здароўя. Галоўнае, выконваць правілы і памятаць пра тое, што лес і яго дары — наша агульнае багацце. Толькі ад нас залежыць, ці захаваем мы яго для нашчадкаў.

Зоя САЛАЎЁВА.

Калі і дзе збіраць ягады

Ягады	Час збору	Месца збору
Дурніцы	З пачатку ліпеня да сярэдзіны жніўня	Балоты і тарфянікі
Маліны	З пачатку ліпеня да канца жніўня	Узлескі, прасекі, паляны, па берагах рэк
Чарніцы	З сярэдзіны ліпеня да верасня	Іглічныя лясы
Ажыны	З канца ліпеня да верасня	Лясныя паляны, заліўныя лугі, па берагах рэк, у ярах і паблізу балот
Касцяніцы		Сасновыя, яловыя, змешаныя лясы, сярод кустоў
Брусніцы	Час збору ўстанаўліваецца аблвыканкамамі зыходзячы з тэрміну паспявання гэтых ягад	Іглічныя і змешаныя лясы
Журавіны		Забалочаныя тарфянікі, месцы з высокім узроўнем грунтавых вод

Згодна з Лясным кодэксам Рэспублікі Беларусь, прыватным асобам дазволена збіраць ягады і грыбы на любых участках лясного фонду, за выключэннем асабліва ахоўных прыродных тэрыторый, а таксама ў лясах, дзе ёсць месцы пасялення чырванакніжных жывёл або вырастання чырванакніжных раслін.

Информация о проведении открытого аукциона 21 августа 2025 г. на право аренды земельного участка

Организатор аукциона: Смолевичский районный исполнительный комитет, 222201, г. Смолевичи, ул. Советская, д. 125.

№ лота	Адрес земельного участка	Кадастровый номер	Площадь (га)	Целевое назначение	Срок аренды	Начальная цена земельного участка (бел. руб.)
1	Минская область, Смолевичский район, г. Смолевичи, ул. Вокзальная, 9Г	624850100002001409	0,3477	Для строительства и обслуживания станции технического обслуживания	99 лет	30 832,30
2	Минская область, Смолевичский район, г. Смолевичи, ул. Вокзальная, 9Д	624850100002001410	0,3940	Для строительства и обслуживания автомоечного комплекса	99 лет	34 937,95
3	Минская область, Смолевичский район, Озерицко-Слободской сельсовет, 33В, вблизи д. Динаровка	624883000018000400	0,6616	Для строительства и обслуживания административно-складских зданий и сооружений	99 лет	28 594,31
4	Минская область, Смолевичский район, Озерицко-Слободской сельсовет, д. Прилепы, (объект № 01/2020)	624800000002000007	0,7379	Для строительства и обслуживания физкультурно-оздоровительного комплекса	99 лет	33 777,37

Аукцион состоится 21 августа 2025 г. в 15.00 в Смолевичском районном исполнительном комитете по адресу: г. Смолевичи, ул. Советская, д. 125, зал заседаний.

Извещения о проведении аукциона размещены на сайтах: Государственного комитета по имуществу: **https://au.nca.by, http://rlt.by/ru,** Смолевичского райисполкома: **isp@smolevichi.gov.by,** на сайте Минского областного исполнительного комитета.

УНП 600014139

ИЗВЕЩЕНИЕ О ПРОВЕДЕНИИ ЭЛЕКТРОННЫХ ТОРГОВ по продаже земельных участков гражданам Республики Беларусь в частную собственность

Организатор электронных торгов: Дукорский сельский исполнительный комитет, Минская обл., Пуховичский р-н, аг. Дукора, ул. Речная, 14, тел.: 8 (01713) 63935, 31636.
Оператор электронной торговой площадки: открытое акционерное общество «Белорусская универсальная товарная биржа»
Электронный адрес электронной торговой площадки: www.et.butb.by. Дата проведения электронных торгов: **18 августа 2025 года.**
Время проведения электронных торгов устанавливается ОАО «Белорусская универсальная товарная биржа» на электронной торговой площадке «БУТБ-Имущество»

Адрес земельного участка	Кадастровый номер; целевое назначение земельного участка; вид права	Площадь земельного участка, га	Инженерная инфраструктура (возможность подключения)	Начальная цена (рублей)	Задаток, руб.	Расходы по подготовке документации (рублей)
Минская область, Пуховичский р-н, аг. Дукора, ул. Колхозная, 40А	624483402101001745; строительство и обслуживание одноквартирного жилого дома	0,1371	Сети электроснабжения, газоснабжения	30000,00	3000,00	2636,94 + стоимость объявления в СМИ и ЭТП
Минская область, Пуховичский р-н, аг. Дричин, ул. Парковая, 10	624483402001000323; строительство и обслуживание одноквартирного жилого дома	0,1500	Сети электроснабжения, газоснабжения	11000,00	1100,00	1638,03 + стоимость объявления в СМИ и ЭТП

Задаток для участия в электронных торгах перечисляется на текущий (расчетный) № BY60AKBB30120000066940000000 в ОАО «АСБ «Беларусбанк» в г. Минске, код AKBBBY2X, УНП 190542056, получатель платежа – ОАО «Белорусская универсальная товарная биржа».

Срок внесения задатка – до подачи заявления на участие в электронных торгах. Назначение платежа: внесение суммы задатка на участие в торгах. Окончание приема заявлений на участие в электронных торгах с прилагаемыми к ним документами – **13 августа 2025 года до 15.00.**

Оплата стоимости предмета торгов осуществляется по безналичному расчету за белорусские рубли. Осмотр земельного участка на местности производится желающими самостоятельно в удобное для них время либо с участием представителя организатора в рабочее время (понедельник – пятница, 8.30–13.00, 14.00–17.30).

Электронные торги проводятся в порядке, установленным Положением о порядке проведения электронных торгов по продаже государственного имущества, включая земельные участки, права заключения договора аренды государственного имущества, в том числе земельных участков, утвержденным постановлением Совета Министров Республики Беларусь от 12.07.2013 № 608 и Регламентом организации и проведения электронных торгов по продаже имущества и имущественных прав на электронной торговой площадке ОАО «Белорусская универсальная товарная биржа» от 29.12.2015 № 143.

В течение десяти рабочих дней после утверждения протокола победитель электронных торгов (претендент на покупку) обязан:

возместить затраты на организацию и проведение электронных торгов;

возместить расходы, связанные с формированием земельного участка и изменением земельного участка в результате такого формирования, в том числе с государственной регистрацией в отношении этого земельного участка;

выполнить условия, предусмотренные в решении об изъятии земельного участка и предоставлении его победителю аукциона либо единственному участнику несостоявшегося аукциона, которые подлежат выполнению до обращения за государственной регистрацией в отношении земельного участка;

внести плату за земельный участок, продаваемый в частную собственность.

После совершения победителем электронных торгов (претендентом на покупку) указанных действий, но не позднее двух рабочих дней, исполнительный комитет передает ему выписку из решения об изъятии земельного участка и предоставлении его победителю аукциона либо единственному участнику несостоявшегося аукциона и один экземпляр протокола.

zepter bank

Закрытое акционерное общество «Цептер Банк»

Адрес: 220034, г. Минск, ул. Платонова, 1Б.
Эл. адрес: info@zepterbank.by. Тел. 331 89 49, факс 331 89 48.
Данная финансовая отчетность размещена на сайте www.zepterbank.by

ЗАО «Цептер Банк»

Отчет о финансовом положении по состоянию на 31 декабря 2024 года

В тысячах белорусских рублей	Примечание	31 декабря 2024 года	31 декабря 2023 года
АКТИВЫ			
Денежные средства и их эквиваленты	6	102 895	78 896
Обязательные резервы в Национальном банке Республики Беларусь		1 522	1 652
Средства в других банках	7	8 235	12 237
Кредиты, предоставленные клиентам	8	37 321	51 017
Ценные бумаги, учитываемые по амортизированной стоимости	9	10 386	9 488
Основные средства, нематериальные активы, активы в форме права пользования	10	11 861	11 778
Инвестиционная недвижимость	11	-	2 388
Прочие финансовые активы	12	98	6
Прочие активы	13	3 984	4 546
ИТОГО АКТИВЫ		**176 302**	**172 008**
ОБЯЗАТЕЛЬСТВА			
Средства других банков	14	11 054	1 723
Средства клиентов	15	90 163	96 065
Выпущенные долговые ценные бумаги	16	62	60
Прочие финансовые обязательства	17	698	752
Прочие обязательства	18	557	1 669
Субординированные займы	19	24 091	22 447
ИТОГО ОБЯЗАТЕЛЬСТВА		**126 625**	**122 716**
КАПИТАЛ			
Уставный капитал	20	46 235	46 235
Непокрытый убыток		(2 580)	(2 965)
Фонд переоценки основных средств	20	6 022	6 022
ИТОГО КАПИТАЛ		**49 677**	**49 292**
ИТОГО ОБЯЗАТЕЛЬСТВА И КАПИТАЛ		**176 302**	**172 008**

ЗАО «Цептер Банк»

Отчет о совокупном доходе за год, закончившийся 31 декабря 2024 года

В тысячах белорусских рублей	Примечание	2024 год	2023 год
Процентные доходы	21	6 728	6 095
Процентные расходы	21	(921)	(1 286)
Чистый процентный доход до формирования резервов под обесценение финансовых активов		**5 807**	**4 809**
Чистое (начисление)/восстановление резервов под обесценение финансовых активов	6-9, 12, 17	(6 113)	138
Чистый процентный доход после формирования резервов под обесценение финансовых активов		**(306)**	**4 947**
Доходы по услугам и комиссии	22	8 043	6 520
Расходы по услугам и комиссии	22	(3 795)	(4 222)
Курсовые разницы		356	628
Чистая прибыль от операций с иностранной валютой		8 907	8 754
Административные и прочие операционные расходы	23	(15 844)	(14 099)
Прочие операционные доходы	24	2 136	3 536
Прибыль/(убыток) до налогообложения		**(503)**	**6 064**
Расход по налогу на прибыль	25	(302)	(1 216)
ПРИБЫЛЬ/(УБЫТОК) ЗА ГОД		**(805)**	**4 848**
Прочий совокупный доход			
Статьи, которые впоследствии не могут быть реклассифицированы в состав прибыли или убытка:			
Налоговый эффект по статьям, отражаемым напрямую через прочий совокупный доход		-	1 442
Статьи, которые впоследствии могут быть реклассифицированы в состав прибыли или убытка		**-**	**-**
Итого прочий совокупный доход за год	**20**	**-**	**1 442**
ИТОГО СОВОКУПНЫЙ ДОХОД ЗА ГОД		**(805)**	**6 290**
Прибыль/(убыток) на акцию		**(0,0144)**	**0,0868**

ЗАО «Цептер Банк»

Отчет об изменениях в капитале за год, закончившийся 31 декабря 2024 года

В тысячах белорусских рублей	Примечание	Уставный капитал	Непокрытый убыток	Фонд переоценки основных средств	Итого капитал
На 31 декабря 2022 года		**46 235**	**(6 628)**	**4 580**	**44 187**
Прибыль за год		-	4 848	-	**4 848**
Прочий совокупный доход	20	-	-	1 442	**1 442**
Итого совокупный доход за год		**-**	**4 848**	**1 442**	**6 290**
Объявленные дивиденды	20	-	(1 183)	-	**(1 183)**
Итого операции с собственниками		**-**	**(1 183)**	**-**	**(1 183)**
Прочие изменения		-	(2)	-	**(2)**
На 31 декабря 2023 года		**46 235**	**(2 965)**	**6 022**	**49 292**
Убыток за год		-	(805)	-	**(805)**
Прочий совокупный доход	20	-	-	-	**-**
Итого совокупный доход за год		**-**	**(805)**	**-**	**(805)**
Отмена объявленных дивидендов		-	1 183	-	**1 183**
Итого операции с собственниками		**-**	**1 183**	**-**	**1 183**
Прочие изменения		-	7	-	**7**
На 31 декабря 2024 года		**46 235**	**(2 580)**	**6 022**	**49 677**

ЗАО «Цептер Банк»

Отчет о движении денежных средств за год, закончившийся 31 декабря 2024 года

В тысячах белорусских рублей	Примечание	2024 год	2023 год
Движение денежных средств от операционной деятельности			
Проценты полученные		6 772	6 290
Проценты уплаченные		(1 225)	(1 250)
Доходы по услугам и комиссии полученные		8 062	6 511
Расходы по услугам и комиссии уплаченные		(3 880)	(4 234)
Чистый прибыль, полученная по операциям с иностранной валютой		8 966	8 746
Прочие операционные доходы полученные		2 645	7 708
Прочие операционные расходы уплаченные		(22 403)	(18 391)
Движение денежных средств от операционной деятельности до изменения операционных активов и обязательств		**(1 063)**	**5 380**
Чистый (прирост)/ снижение по:			
- обязательным резервам в Национальном банке Республики Беларусь		130	(573)
- средствам в других банках		5 059	(7 054)
- кредитам, предоставленным клиентам		15 615	14 169
- прочим активам		680	2 576
Чистый прирост/ (снижение) по:			
- средствам других банков		9 161	790
- средствам клиентов		(7 977)	15
- выпущенным долговым ценным бумагам		3	(3 211)
- прочим финансовым обязательствам		140	(123)
Налог на прибыль уплаченный		(450)	(1 359)
Чистое движение денежных средств от операционной деятельности		**21 298**	**11 969**
Движение денежных средств от инвестиционной деятельности			
Приобретение основных средств и нематериальных активов		(1 094)	(3 327)
Выбытие основных средств, инвестиционной недвижимости, и прочего имущества		2 027	4 582
Чистое движение денежных средств от инвестиционной деятельности		**933**	**1 255**
Движение денежных средств от финансовой деятельности			
Платежи в отношении основной суммы обязательства по аренде		(51)	(55)
Выплата дивидендов		-	(248)
Чистое движение денежных средств от финансовой деятельности		**(51)**	**(303)**
Влияние изменений обменного курса на денежные средства и их эквиваленты		1 819	7 809
Чистое изменение денежных средств и их эквивалентов		**23 999**	**19 371**
Денежные средства и их эквиваленты на начало года		78 896	59 525
Денежные средства и их эквиваленты на конец года	**6**	**102 895**	**78 896**

От имени руководства Банка:

А.В. Игнатов
Председатель Правления
26 июня 2025 года
Минск

О.В. Михалевич
Главный бухгалтер
26 июня 2025 года
Минск

Лицензия на осуществление банковской деятельности, выданная Национальным банком Республики Беларусь № 31 от 08 февраля 2024 г. УНП 807000214

BA BusinessAssurance

Тел.: +375 17 308 74 50
Тел.: +375 17 308 74 51
info@assurance.by
assurance.by

ЗАО «Бизнес Ашуренс»
пр-т Победителей, 103, этаж 8, помещение 7, Минск, Беларусь, 220020

АУДИТОРСКОЕ ЗАКЛЮЧЕНИЕ

Председателю Правления, главному бухгалтеру
Закрытого акционерного общества «Цептер Банк»

Исх. номер: 04-05/50/1
Дата: 26 июня 2025 года

Аудиторское мнение

Мы провели аудит годовой финансовой отчетности Закрытого акционерного общества «Цептер Банк»[1] (далее — ЗАО «Цептер Банк» или «Банк» или «аудируемое лицо»), состоящей из:
- отчета о финансовом положении по состоянию на 31 декабря 2024 года;
- отчетов о совокупном доходе, об изменениях в капитале, о движении денежных средств за год, закончившийся на указанную дату;
- примечаний к финансовой отчетности, включающих краткое изложение основных положений учетной политики (далее – «финансовая отчетность»).

По нашему мнению, прилагаемая финансовая отчетность достоверно во всех существенных аспектах отражает финансовое положение ЗАО «Цептер Банк» по состоянию на 31 декабря 2024 года, финансовые результаты его деятельности и изменения его финансового положения, в том числе движение денежных средств за год, закончившийся на указанную дату, в соответствии с Международными стандартами финансовой отчетности (далее – «МСФО»).

[1] *Место нахождения: Республика Беларусь, 220034, г. Минск, ул. Платонова, 1Б. Сведения о государственной регистрации: дата государственной регистрации: 13.11.2008, регистрационный номер в Едином государственном регистре юридических лиц и индивидуальных предпринимателей: 807000214.*

Основание для выражения аудиторского мнения

Мы провели аудит в соответствии с требованиями Закона Республики Беларусь от 12 июля 2013 года № 56-З «Об аудиторской деятельности», Инструкции «О регулировании аудиторской деятельности в банках, банковских группах и банковских холдингах», утвержденной постановлением Правления Национального банка Республики Беларусь от 11 декабря 2019 года № 495, национальных правил аудиторской деятельности, утвержденных Министерством финансов Республики Беларусь, и Международных стандартов аудита.
Наши обязанности в соответствии с этими требованиями описаны далее в разделе «Обязанности аудиторской организации по проведению аудита финансовой отчетности» нашего аудиторского заключения.
Мы независимы по отношению к аудируемому лицу в соответствии с требованиями Закона Республики Беларусь от 12 июля 2013 года № 56-З «Об аудиторской деятельности», национальных правил аудиторской деятельности, утвержденных Министерством финансов Республики Беларусь, и Кодекса этики профессиональных бухгалтеров, принятого Советом по международным стандартам этики для бухгалтеров, и нами соблюдались прочие принципы профессиональной этики в соответствии с данными требованиями.
Мы считаем, что полученные нами аудиторские доказательства являются достаточными и надлежащими, чтобы служить основанием для выражения нашего аудиторского мнения.

Ключевые вопросы аудита

Ключевые вопросы аудита — это вопросы, которые, согласно нашему профессиональному суждению, являлись наиболее значимыми для проводимого аудита финансовой отчетности за текущий период. Эти вопросы были рассмотрены в контексте аудита финансовой отчетности в целом и при формировании нашего аудиторского мнения об этой отчетности, и мы не выражаем отдельного мнения об этих вопросах.
Резерв под ожидаемые кредитные убытки по кредитам, предоставленным клиентам
Определение значительного увеличения кредитного риска с даты первоначального признания, а также оценка ожидаемых кредитных убытков в соответствии с МСФО (IFRS) 9 «Финансовые инструменты» (далее — «МСФО (IFRS) 9») требуют от руководства Банка применения профессионального суждения и использования допущений. Оценка увеличения кредитного риска основана на относительном изменении в кредитных рейтингах, длительности просроченной задолженности и прочих объективных и субъективных факторах. Выбор пороговых значений, при которых увеличение кредитного риска признается значительным, также носит субъективный характер.
Расчет ожидаемых кредитных убытков включает методики оценки, в которых используются существенные ненаблюдаемые исходные данные и факторы, такие как внутренние кредитные рейтинги, а также комплексное статистическое моделирование и экспертное суждение. Данные методики используются с целью определения вероятности дефолта, величины кредитного требования, подверженной риску дефолта и уровня потерь при дефолте на основании имеющихся исторических данных и внешней информации, скорректированных с учетом прогнозов, включая прогнозные макроэкономические переменные.
Для расчета ожидаемых кредитных убытков в отношении существенных финансовых активов, подвергшихся кредитному обесценению на индивидуальной основе, требуется анализ финансовой и нефинансовой информации и широкое использование допущений. Оценка будущих денежных потоков основывается на таких существенных ненаблюдаемых на рынке исходных данных, как текущие и прогнозные финансовые показатели заемщика, стоимость обеспечения и оценка вероятности возможных сценариев.
В силу высокого уровня субъективности суждений, используемых для расчета соответствующих резервов, расчет резерва под ожидаемые кредитные убытки по кредитам, предоставленным клиентам, представляет собой ключевой вопрос аудита. Также нами отмечена высокая концентрация кредитного портфеля юридических лиц.
Информация о резерве под ожидаемые кредитные убытки в отношении кредитов клиентам представлена в Примечании 8 «Кредиты, предоставленные клиентам» и Примечании 26 «Управление финансовым риском» (в части кредитного риска) к финансовой отчетности.
Проведенные нами аудиторские процедуры в отношении резервов под ожидаемые кредитные убытки включали в себя оценку соответствия требованиям МСФО (IFRS) 9 методологии и политик Банка в отношении оценки ожидаемых кредитных убытков, изучение кредитных договоров, договоров обеспечения, анализ допущений, используемых Банком при расчете резерва.
Наши аудиторские процедуры включали следующее:
- оценку моделей кредитного риска и допущений, используемых для определения ключевых параметров резервирования и ожидаемых кредитных убытков по портфелю;
- оценку суждений руководства в отношении выявления значительного увеличения кредитного риска, с использованием количественных и качественных критериев;
- тестирование ожидаемых будущих денежных потоков, в том числе денежных потоков, источником которых является обеспечение, в отношении существенных кредитно-обесцененных кредитов, предоставленных клиентам;
- анализ влияния макроэкономических показателей в оценке ожидаемых кредитных убытков.

Мы оценили разумность факторов кредитного риска и пороговых значений, выбранных руководством для определения значительного увеличения кредитного риска, оценили последовательность применения критериев, выбранных руководством.
При тестировании обесценения, рассчитанного на портфельной основе, мы проанализировали лежащие в основе статистические модели, ключевые исходные данные и допущения, а также прогнозную информацию, используемую при расчете ожидаемых кредитных убытков. Для выбранных кредитов мы провели проверку кредитных договоров, анализ факторов кредитного риска и классификацию по стадиям. Для выбранных нами корпоративных кредитов мы также проанализировали допущения в отношении будущих денежных потоков, включая стоимость обеспечения. Мы рассмотрели результаты проведенного Банком последующего тестирования моделей, применяемых для целей МСФО (IFRS) 9.
Мы проанализировали информацию, представленную в примечаниях, на предмет полноты и соответствия требованиям МСФО.
Мы не выявили существенных искажений или недостатков по данным вопросам.

Обязанности аудируемого лица по подготовке финансовой отчетности

Руководство аудируемого лица несет ответственность за подготовку и достоверное представление финансовой отчетности в соответствии с МСФО и организацию системы внутреннего контроля аудируемого лица, необходимой для подготовки финансовой отчетности, не содержащей существенных искажений, допущенных вследствие ошибок и (или) недобросовестных действий.
При подготовке финансовой отчетности руководство аудируемого лица несет ответственность за оценку способности аудируемого лица продолжать свою деятельность непрерывно и уместности применения принципа непрерывности деятельности, а также за надлежащее раскрытие в финансовой отчетности в соответствующих случаях сведений, относящихся к непрерывности деятельности, за исключением случаев, когда руководство намеревается ликвидировать аудируемое лицо, прекратить его деятельность или когда у него отсутствует какая-либо иная реальная альтернатива, кроме ликвидации или прекращения деятельности.
Лица, наделенные руководящими полномочиями, несут ответственность за осуществление надзора за процессом подготовки финансовой отчетности аудируемого лица.

Обязанности аудиторской организации по проведению аудита финансовой отчетности

Наша цель состоит в получении разумной уверенности в том, что финансовая отчетность аудируемого лица не содержит существенных искажений вследствие ошибок и (или) недобросовестных действий, и в составлении аудиторского заключения, включающего выраженное в установленной форме аудиторское мнение.
Разумная уверенность представляет собой высокую степень уверенности, но не является гарантией того, что аудит, проведенный в соответствии с требованиями Закона Республики Беларусь от 12 июля 2013 года № 56-З «Об аудиторской деятельности», Инструкции «О регулировании аудиторской деятельности в банках, банковских группах и банковских холдингах», утвержденной постановлением Правления Национального банка Республики Беларусь от 11 декабря 2019 года № 495, национальных правил аудиторской деятельности, утвержденных Министерством финансов Республики Беларусь, и Международных стандартов аудита, позволяет выявить все имеющиеся существенные искажения. Искажения могут возникать в результате ошибок и (или) недобросовестных действий и считаются существенными, если можно обоснованно предположить, что в отдельности или в совокупности они могут повлиять на экономические решения пользователей финансовой отчетности, принимаемые на ее основе.
В рамках аудита, проводимого в соответствии с требованиями Закона Республики Беларусь от 12 июля 2013 года № 56-З «Об аудиторской деятельности», Инструкции «О регулировании аудиторской деятельности в банках, банковских группах и банковских холдингах», утвержденной постановлением Правления Национального банка Республики Беларусь от 11 декабря 2019 года № 495, национальных правил аудиторской деятельности, утвержденных Министерством финансов Республики Беларусь, и Международных стандартов аудита, аудиторская организация применяет профессиональное суждение и сохраняет профессиональный скептицизм на протяжении всего аудита.
Кроме того, мы выполняем следующее:
- выявляем и оцениваем риски существенного искажения финансовой отчетности вследствие ошибок и (или) недобросовестных действий; разрабатываем и выполняем аудиторские процедуры, в соответствии с оцененными рисками, направленные на снижение этих рисков; получаем аудиторские доказательства, являющиеся достаточными и надлежащими, чтобы служить основанием для выражения аудиторского мнения. Риск необнаружения существенных искажений финансовой отчетности в результате недобросовестных действий выше риска необнаружения искажений в результате ошибок, так как недобросовестные действия, как правило, подразумевают наличие специально разработанных мер, направленных на их сокрытие;
- получаем понимание системы внутреннего контроля аудируемого лица, имеющей отношение к аудиту финансовой отчетности, с целью планирования аудиторских процедур, соответствующих обстоятельствам аудита, но не с целью выражения аудиторского мнения относительно эффективности функционирования этой системы;
- оцениваем надлежащий характер применяемой аудируемым лицом учетной политики, а также обоснованности учетных оценок и соответствующего раскрытия информации в финансовой отчетности;
- оцениваем правильность применения руководством аудируемого лица допущения о непрерывности деятельности, и на основании полученных аудиторских доказательств делаем вывод о том, имеется ли существенная неопределенность в связи с событиями или условиями, в результате которых могут возникнуть значительные сомнения в способности аудируемого лица продолжать свою деятельность непрерывно. Если мы приходим к выводу о наличии такой существенной неопределенности, мы должны привлечь внимание в аудиторском заключении к соответствующему раскрытию данной информации в финансовой отчетности. В случае, если такое раскрытие информации отсутствует или является ненадлежащим, нам следует модифицировать аудиторское мнение. Наши выводы основываются на аудиторских доказательствах, полученных до даты подписания аудиторского заключения, однако будущие события или условия могут привести к тому, что аудируемое лицо утратит способность продолжать свою деятельность непрерывно;
- оцениваем общее представление финансовой отчетности, ее структуру и содержание, включая раскрытие информации, а также оцениваем, обеспечивает ли финансовая отчетность достоверное представление о лежащих в ее основе операциях и событиях.

Мы осуществляем информационное взаимодействие с лицами, наделенными руководящими полномочиями, доводя до их сведения, помимо прочего, информацию о запланированных объеме и сроках аудита, а также о значимых вопросах, возникших в ходе аудита, в том числе о значительных недостатках системы внутреннего контроля.
Мы предоставляем лицам, наделенным руководящими полномочиями, заявление о том, что нами были выполнены все этические требования в отношении соблюдения принципа независимости, и до сведения этих лиц была доведена информация обо всех взаимоотношениях и прочих вопросах, которые можно обоснованно считать угрозами нарушения принципа независимости, и, если необходимо, обо всех предпринятых мерах предосторожности.
Из числа вопросов, доведенных до сведения лиц, наделенных руководящими полномочиями, мы выбираем ключевые вопросы аудита отчетности и раскрываем эти вопросы в аудиторском заключении (кроме тех случаев, когда раскрытие информации об этих вопросах запрещено законодательством или когда мы обоснованно приходим к выводу о том, что отрицательные последствия сообщения такой информации превысят пользу от ее раскрытия).

Руководитель задания
(доверенность № 23-05-25 от 27.05.2025)

Д.А. Бекешко
(свидетельство о соответствии квалификационным требованиям и требованиям к деловой репутации, предъявляемым к аудиторам, оказывающим аудиторские услуги в банках № 169 от 24.10.2024;
квалификационный аттестат аудитора № 0002114 от 27.06.2013, рег. № 1935)

Руководитель аудиторской группы

М.М. Бабицкая
(свидетельство о соответствии квалификационным требованиям и требованиям к деловой репутации, предъявляемым к аудиторам, оказывающим аудиторские услуги в банках № 160 от 14.12.2023;
квалификационный аттестат аудитора № 0001775 от 22.12.2009, рег. № 1649)

Дата аудиторского заключения: 26 июня 2025 года.
Место выдачи аудиторского заключения: г. Минск, Республика Беларусь.

Дата получения аудиторского заключения аудируемым лицом: 26 июня 2025 года.

Должность, Ф.И.О. Главный бухгалтер О.В. Михалевич Подпись

СВЕДЕНИЯ ОБ АУДИТОРСКОЙ ОРГАНИЗАЦИИ:

Наименование:	ЗАО «Бизнес Ашуренс»
Место нахождения:	Республика Беларусь, 220020, г. Минск, пр. Победителей, 103, 8 этаж, помещение 7
Дата государственной регистрации:	Свидетельство о государственной регистрации выдано Минским городским исполнительным комитетом от 27.05.2025
Регистрационный номер в Едином государственном регистре юридических лиц и индивидуальных предпринимателей:	190241132
Регистрационный номер в реестре аудиторских организаций	10028

ПЯЦІГОДКА ЯКАСЦІ

ТРЫВАЛАЯ МЕТАЛІЧНАЯ АСНОВА

Беларускія вучоныя расказалі аб развіцці металургічнай галіны

Гэта індустрыя адыгрывае адну з ключавых роляў у прамысловым развіцці краіны, паколькі з'яўляецца асновай для машынабудавання, якое ў сваю чаргу па праве лічыцца рухальнай сілай эканомікі Беларусі, адыгрывае важную ролю ў сацыяльна-эканамічным і інтэлектуальным развіцці. Металургія ўключае шырокі спектр прадукцыі, у тым ліку сталь, чыгун, спецыялізаваныя сплавы і іншыя матэрыялы. Сёння гэты кірунак у нашай краіне дэманструе ўстойлівае развіццё. Буйная металургія прадстаўлена такімі прадпрыемствамі, як Беларускі металургічны завод, Магілёўскі металургічны завод і Мёрскі металапракатны завод. Нароўні з буйнымі прадпрыемствамі, у краіне развіваецца малая і парашковая металургія, а таксама вытворчасць пакрыццяў і іншых відаў металапрадукцыі.

ПЛУГІ З ІНАВАЦЫЙНЫМ ПАКРЫЦЦЁМ

Дырэктар Інстытута тэхналогіі металаў Нацыянальнай акадэміі навук Беларусі Анатоль ЖЫГАЛАЎ расказаў пра развіццё методык у металургіі, адзначыўшы, што існуюць як традыцыйныя кірункі, якія паспяхова развіваюцца, так і новыя.

Інстытут тэхналогіі металаў у прыватнасці вырабляе і пастаўляе навукова-тэхнічную прадукцыю. За кошт таго што выкарыстоўваецца айчынная сыравіна, прадукт атрымліваецца як мінімум на 80 % таннейшы. Гаворачы пра новыя кірункі для краіны, што дыктуюцца рынкам, вучоны вылучыў парашковую металургію: «Цяпер наш інстытут мае вялікую дынаміку ў ёй. Я быў на розных выстаўках у Маскве, на «Інапраме» ў Екацярынбургу — там бум у гэтым кірунку, — дадаў ён. — У прадуктаў на парашковых тэхналогіях цвёрдасць, зносаўстойлівасць, прадукцыйнасць у некалькі разоў вышэйшая, а таксама яны якасныя. Мы стварылі на аснове дадзеных тэхналогій вытворчасць цвердасплаўных матэрыялаў, а не толькі распрацавалі іх. Айчынны рынак спажывае гэтай прадукцыі на 30 мільёнаў долараў у год, а да гэтага яе завозілі».

Як адзначыў **намеснік генеральнага дырэктара Дзяржаўнага навукова-вытворчага аб'яднання парашковай металургіі прафесар Яўген ПЯЦЮШЫК,** парашковая галіна адносна маладая. «Яна займае менш за 0,1 % па аб'ёмах вытворчасці ад усёй сусветнай металургіі. Аднак дазваляе атрымліваць такія вырабы, якія іншымі спосабамі атрымаць немагчыма. Можна камбінаваць металы і кераміку, напрыклад, і ў выніку мець выраб з унікальнымі ўласцівасцямі. У свеце налічваецца каля чатырох тысяч прадпрыемстваў і арганізацый, якія займаюцца непасрэдна парашковай металургіяй».

Самыя буйныя навуковыя даследаванні і аб'ёмы вытворчасці сканцэнтраваны ў Дзяржаўным прамысловым аб'яднанні парашковай металургіі. Кірункі яго дзейнасці ўключаюць закрыццё патрэбаў машынабудаўнічага комплексу Беларусі, а таксама аховы здароўя, будаўніцтва. Напрыклад, тут вырабляюць імплантаты пазванкоў.

Можна з упэўненасцю казаць і пра адытыўныя тэхналогіі парашковай металургіі, калі вырабы кансалідуюцца з невялікіх фрагментаў матэрыялу, а ў выніку атрымліваецца амаль безадходная вытворчасць з унікальнымі магчымасцямі па атрыманні зададзенай канфігурацыі, з тымі ўласцівасцямі, якія можна запланаваць загадзя. У Беларусі ў гэтым кірунку актыўна працуюць.

Акрамя вышэйпералічаных дзякуючы металургіі ўдасканальваецца таксама сельскагаспадарчая галіна. На плугі наносіцца парашок, які павышае зносаўстойлівасць у 3-5 разоў. Рынак дыктуе попыт на інавацыйныя праекты, і ў нас яны актыўна развіваюцца.

МОЦ ДЛЯ БЕЛАЗАЎ, ЛЁГКАСЦЬ ДЛЯ БЕСПІЛОТНІКАЎ

Немалаважным аспектам развіцця металургіі ў цэлым назвалі дапамогу ўрада, прычым як фінансавую, так і маральную. За год-два гэта дазволіць зрабіць прарыўныя тэхналогіі. І будучыня індустрыі бачыцца светлай, паколькі яна бесперапынна рухаецца наперад.

Напярэдадні Дня металурга (ён будзе адзначацца ў гэту нядзелю) **начальнік упраўлення аэракасмічнай дзейнасці апарату Нацыянальнай акадэміі навук Беларусі Пётр ВІЦЯЗЬ** падкрэсліў, што металургія — гэта аснова развіцця машынабудавання, будаўніцтва, дарожнай інфраструктуры і нават касмічных тэхналогій.

Паводле яго слоў, ва ўсіх кірунках развіцця металургічнай галіны стаіць задача па змяншэнні энергаёмістасці, выкіду адходаў, павышэнні прадукцыйнасці, якасці і канкурэнтаздольнасці. Асаблівую ўвагу вучоны надаў навуковым распрацоўкам у гэтай сферы. Напрыклад, Акадэміяй навук распрацаваны новыя нізкалегіраваныя высокатрывалыя маркі сталі, якія дазваляюць па-іншаму весці тэхналагічныя працэсы. Гэта тэхналогія развіваецца ў супрацоўніцтве з БелАЗам, дзякуючы чаму ўдалося ў разы павысіць трываласць крытычна важных дэталяў славутых самазвалаў дадзенага прадпрыемства.

З дапамогай новых распрацовак вырашаюцца пытанні і ў ліцейнай вытворчасці. Што датычыцца стальнога ліцця, то сёння ў Беларусі каля 60 яго ўчасткаў. За 20 гадоў іх загрузка вырасла прыкладна з 40 % да 75 %. Вядома, ёсць такія, якія загружаныя пад 100 %.

Разам з тым, паводле слоў вучонага, важна распрацоўваць тэхналогіі і матэрыялы для экстрэмальных умоў работы, у прыватнасці для аэракасмічнай галіны, беспілотнікаў, самалётабудавання. У гэтым кірунку беларускія вучоныя цесна супрацоўнічаюць з расійскімі.

Пётр Віцязь расказаў і аб падрыхтоўцы кадраў для металургічнай галіны ў вядучых тэхнічных ВНУ краіны: «Падрыхтоўка спецыялістаў вядзецца ў БНТУ, Гомельскім дзяржаўным тэхнічным універсітэце і іншых ВНУ. Ствараюцца і галіновыя лабараторыі сумесна з Дзяржаўным камітэтам па навуцы і тэхналогіях на прадпрыемствах, якія вырашаюць розныя задачы».

Гаворачы аб міжнародным супрацоўніцтве, начальнік упраўлення аэракасмічнай дзейнасці апарату НАН асабліва падкрэсліў важнасць узаемадзеяння з Расіяй, адзначыўшы ёмістасць і перспектыўнасць гэтага рынку.

Яна ВАЛАСАЧ.

Статусбанк

ОАО «Статусбанк»
www.stbank.by

ОТЧЕТ О ФИНАНСОВОМ ПОЛОЖЕНИИ

	Примечания	*31 декабря 2024 года*	*31 декабря 2023 года*
АКТИВЫ			
Денежные средства и их эквиваленты	6	229 921	223 719
Средства в финансовых организациях и Национальном банке	7	4 463	4 760
Кредиты клиентам	8	121 351	94 621
Основные средства, нематериальные активы, активы в форме права пользования	9	9 269	9 863
Текущее требование по налогу на прибыль	22	2 769	131
Прочие активы	10	603	1 419
ИТОГО АКТИВЫ		**368 376**	**334 513**
ОБЯЗАТЕЛЬСТВА И КАПИТАЛ			
Обязательства			
Средства финансовых организаций	11	2 892	109
Средства клиентов	12	264 393	245 411
Обязательство по текущему налогу на прибыль	22	2 407	781
Обязательство по отложенному налогу на прибыль	22	449	722
Прочие обязательства	13	2 921	4 483
Итого обязательства		**273 062**	**251 506**
Капитал			
Уставный капитал	14	57 817	52 817
Накопленная прибыль		37 497	30 190
Итого капитал		**95 314**	**83 007**
ИТОГО ОБЯЗАТЕЛЬСТВА И КАПИТАЛ		**368 376**	**334 513**

ОТЧЕТ О СОВОКУПНОМ ДОХОДЕ

	Примечания	*2024*	*2023*
Процентные доходы	15	31 789	19 659
Процентные расходы	16	(14 816)	(4 962)
Чистые процентные доходы до формирования резервов под обесценение процентных активов		**16 973**	**14 697**
Восстановление/ (создание) резервов под обесценение процентных активов	19	(1 847)	(1 120)
Чистые процентные доходы после формирования резервов под обесценение процентных активов		**15 126**	**13 577**
Комиссионные доходы	17	7 107	2 721
Комиссионные расходы	18	(5 202)	(2 075)
Чистые доходы по операциям с иностранной валютой	19	51 537	11 002
Прочие доходы	20	1 569	2 500
Административные расходы	21	(30 164)	(21 071)
Восстановление/ (создание) резервов по обязательствам кредитного характера	25	284	(259)
Резерв под обесценение запасов	10	-	(61)
Прибыль до налогообложения		**40 257**	**6 334**
Расходы по налогу на прибыль	22	(9 702)	(1 342)
ЧИСТАЯ ПРИБЫЛЬ ЗА ОТЧЕТНЫЙ ГОД		**30 555**	**4 992**
Прочий совокупный доход		-	-
Итого прочий совокупный доход		**-**	**-**
ИТОГО СОВОКУПНЫЙ ДОХОД		**30 555**	**4 992**
Базовая прибыль на простую акцию	14.1	0,1264	0,0221

ОТЧЕТ ОБ ИЗМЕНЕНИЯХ В КАПИТАЛЕ

	Примечания	*Уставный капитал*	*Нераспределенная прибыль*	*Итого капитал*
Остаток на 31 декабря 2022 года		**52 817**	**26 198**	**79 015**
Чистая прибыль за отчетный год		-	4 992	**4 992**
Операции с собственниками		**-**	**-**	**-**
Выплата дивидендов		-	(1 000)	**(1 000)**
Остаток на 31 декабря 2023 года	14	**52 817**	**30 190**	**83 007**
Чистая прибыль за отчетный год		-	30 555	**30 555**
Операции с собственниками		**5 000**	**(23 248)**	**(18 248)**
Выплата дивидендов		-	(18 248)	**(18 248)**
Внесение нераспределенной прибыли в уставный фонд		5 000	(5 000)	**-**
Остаток на 31 декабря 2024 года	14	**57 817**	**37 497**	**95 314**

ОТЧЕТ О ДВИЖЕНИИ ДЕНЕЖНЫХ СРЕДСТВ

	Примечания	*2024*	*2023*
Операционная деятельность			
Проценты полученные		32 506	19 049
Проценты уплаченные		(14 771)	(4 830)
Комиссии полученные		7 094	2 767
Комиссии уплаченные		(5 202)	(2 075)
Реализованный результат по операциям с иностранной валютой		50 913	10 438
Расходы на персонал уплаченные		(10 723)	(7 938)
Уплаченные административные расходы		(15 142)	(10 300)
Прочие доходы		1 411	2 426
Резерв		-	59
Движение денежных средств от операционной деятельности до изменений в операционных активах и обязательствах		**46 086**	**9 596**
(Увеличение) / уменьшение операционных активов:			
Обязательные резервы на счетах в Национальном банке		(664)	(2 655)
Средства в финансовых организациях и Национальном банке		(91)	(9)
Кредиты финансовым организациям под залог ценных бумаг		-	67 322
Кредиты клиентам		(29 601)	(29 023)
Прочие активы		940	134
Увеличение / (уменьшение) операционных обязательств:			
Средства финансовых организаций		1 428	(7)
Средства клиентов		24 771	106 153
Прочие обязательства		(352)	762
Чистое движение денежных средств от операционной деятельности до налогообложения		**42 517**	**152 273**
Налог на прибыль уплаченный		(10 481)	(651)
Чистое движение денежных средств от операционной деятельности		**32 036**	**151 622**
Инвестиционная деятельность			
Приобретение основных средств и нематериальных активов		(3 362)	(5 702)
Продажа основных средств		192	414
Чистое движение денежных средств, использованных в инвестиционной деятельности		**(3 170)**	**(5 288)**
Финансовая деятельность			
Выплата дивидендов		(18 248)	(1 000)
Поступления от выпуска / (выплаты по погашению) долговых ценных бумаг		-	(1 374)
Погашение финансовых обязательств по операционной аренде		(1 578)	(1 358)
Чистое движение денежных средств от финансовой деятельности		**(19 826)**	**(3 732)**
Чистое увеличение / (уменьшение) денежных средств и их эквивалентов		**9 040**	**142 602**
Влияние курсовых разниц на денежные средства и их эквиваленты		(2 454)	4 346
Изменение оценочного резерва под ожидаемые кредитные убытки по эквивалентам денежных средств		(384)	(153)
Денежные средства и их эквиваленты на начало года	6	**223 719**	**76 924**
Денежные средства и их эквиваленты на конец года	6	**229 921**	**223 719**

Прилагаемые примечания на страницах с 15 по 79 являются неотъемлемой частью настоящей финансовой отчетности.

Председатель Правления

Главный бухгалтер

г. Минск,
26 мая 2025 года

Лицензия на осуществление банковской деятельности № 26
выдана Национальным банком Республики Беларусь 20 февраля 2024 года. УНП 807000043.

BA BusinessAssurance

Тел.: +375 17 308 74 50
Тел.: +375 17 308 74 51
info@assurance.by
assurance.by

ООО «Бизнес Ашуренс»
пр-т Победителей, 103,
этаж 8, помещение 7,
Минск, Беларусь,
220020

АУДИТОРСКОЕ ЗАКЛЮЧЕНИЕ

Председателю Правления, главному бухгалтеру
Открытого акционерного общества «СтатусБанк»

Исх. номер: 04-05/39
Дата: 26 мая 2025 года

Аудиторское мнение

Мы провели аудит годовой финансовой отчетности Открытого акционерного общества «СтатусБанк»[1] (далее — ОАО «СтатусБанк» или «аудируемое лицо»), состоящей из:

- отчета о финансовом положении по состоянию на 31 декабря 2024 года;
- отчетов о совокупном доходе, об изменениях в капитале, о движении денежных средств за год, закончившийся на указанную дату;
- примечаний к финансовой отчетности, включающих краткое изложение основных положений учетной политики (далее – «финансовая отчетность»).

По нашему мнению, прилагаемая финансовая отчетность достоверно во всех существенных аспектах отражает финансовое положение ОАО «СтатусБанк» по состоянию на 31 декабря 2024 года, финансовые результаты его деятельности и изменения его финансового положения, в том числе движение денежных средств за год, закончившийся на указанную дату, в соответствии с Международными стандартами финансовой отчетности (далее – «МСФО»).

[1] *Место нахождения: Республика Беларусь, 220006, г. Минск, ул. Денисовская, д. 8А. Сведения о государственной регистрации: дата государственной регистрации: 25.02.2002, регистрационный номер в Едином государственном регистре юридических лиц и индивидуальных предпринимателей: 807000043.*

Основание для выражения аудиторского мнения

Мы провели аудит в соответствии с требованиями Закона Республики Беларусь от 12 июля 2013 года № 56-З «Об аудиторской деятельности», Инструкции «О регулировании аудиторской деятельности в банках, банковских группах и банковских холдингах», утвержденной постановлением Правления Национального банка Республики Беларусь от 11 декабря 2019 года № 495, национальных правил аудиторской деятельности, утвержденных Министерством финансов Республики Беларусь, и Международных стандартов аудита.
Наши обязанности в соответствии с этими требованиями описаны далее в разделе «Обязанности аудиторской организации по проведению аудита финансовой отчетности» нашего аудиторского заключения.
Мы независимы по отношению к аудируемому лицу в соответствии с требованиями Закона Республики Беларусь от 12 июля 2013 года № 56-З «Об аудиторской деятельности», национальных правил аудиторской деятельности, утвержденных Министерством финансов Республики Беларусь, и Кодекса этики профессиональных бухгалтеров, принятого Советом по международным стандартам этики для бухгалтеров, и нами соблюдались прочие принципы профессиональной этики в соответствии с данными требованиями.
Мы считаем, что полученные нами аудиторские доказательства являются достаточными и надлежащими, чтобы служить основанием для выражения нашего аудиторского мнения.

Ключевые вопросы аудита

Ключевые вопросы аудита — это вопросы, которые, согласно нашему профессиональному суждению, являлись наиболее значимыми для проводимого аудита финансовой отчетности за текущий период. Эти вопросы были рассмотрены в контексте аудита финансовой отчетности в целом и при формировании нашего аудиторского мнения об этой отчетности, и мы не выражаем отдельного мнения об этих вопросах.

Резерв под ожидаемые кредитные убытки по кредитам, предоставленным клиентам

Определение значительного увеличения кредитного риска с даты первоначального признания, а также оценка ожидаемых кредитных убытков в соответствии с МСФО (IFRS) 9 «Финансовые инструменты» (далее — «МСФО (IFRS) 9») требуют от руководства Банка применения профессионального суждения и использования допущений. Оценка увеличения кредитного риска основана на относительном изменении в кредитных рейтингах, длительности просроченной задолженности и прочих объективных и субъективных факторах. Выбор пороговых значений, при которых увеличение кредитного риска признается значительным, также носит субъективный характер.
Расчет ожидаемых кредитных убытков включает методики оценки, в которых используются существенные ненаблюдаемые исходные данные и факторы, такие как внутренние кредитные рейтинги, а также комплексное статистическое моделирование и экспертное суждение. Данные методики используются с целью определения вероятности дефолта, величины кредитного требования, подверженной риску дефолта, и уровня потерь при дефолте на основании имеющихся исторических данных и внешней информации, скорректированных с учетом прогнозов, включая прогнозные макроэкономические переменные.
Для расчета ожидаемых кредитных убытков в отношении существенных финансовых активов, подвергнувшихся кредитному обесценению на индивидуальной основе, требуется анализ финансовой и нефинансовой информации и широкое использование допущений. Оценка будущих денежных потоков основывается на таких существенных ненаблюдаемых на рынке исходных данных, как текущие и прогнозные финансовые показатели заемщика, стоимость обеспечения и оценка вероятности возможных сценариев.
В силу высокого уровня субъективности суждений, используемых для расчета соответствующих резервов, расчет резерва под ожидаемые кредитные убытки по кредитам, предоставленным клиентам, представляет собой ключевой вопрос аудита. Нами также отмечена высокая концентрация кредитного портфеля юридических лиц.
Информация о резерве под ожидаемые кредитные убытки в отношении кредитов клиентам представлена в Примечании 8 «Кредиты клиентам» и Примечании 23 «Управление рисками» (в части кредитного риска) к финансовой отчетности.
Проведенные нами аудиторские процедуры в отношении резервов под ожидаемые кредитные убытки включали в себя оценку соответствия требованиям МСФО (IFRS) 9 методологии и политик Банка в отношении оценки ожидаемых кредитных убытков, изучение кредитных договоров, договоров обеспечения, анализ допущений, используемых Банком при расчете резерва.
Наши аудиторские процедуры включали следующее:

- оценку моделей кредитного риска и допущений, используемых для определения ключевых параметров резервирования и ожидаемых кредитных убытков по портфелю;
- оценку суждений руководства в отношении выявления значительного увеличения кредитного риска, с использованием количественных и качественных критериев;
- тестирование ожидаемых будущих денежных потоков, в том числе денежных потоков, источником которых является обеспечение, в отношении существенных кредитно-обесцененных кредитов, предоставленных клиентам;
- анализ влияния макроэкономических показателей в оценке ожидаемых кредитных убытков.

Мы оценили разумность факторов кредитного риска и пороговых значений, выбранных руководством для определения значительного увеличения кредитного риска, оценили последовательность применения критериев, выбранных руководством.
При тестировании обесценения, рассчитанного на портфельной основе, мы проанализировали лежащие в основе статистические модели, ключевые исходные данные и допущения, а также прогнозную информацию, используемую при расчете ожидаемых кредитных убытков.
Для выбранных кредитов мы провели проверку кредитных договоров, анализ факторов кредитного риска и классификацию по стадиям. Для выбранных нами корпоративных кредитов мы также провели проверку внутренних кредитных рейтингов и проанализировали допущения в отношении будущих денежных потоков, включая стоимость обеспечения. Мы рассмотрели результаты проведенного Банком последующего тестирования моделей, применяемых для целей МСФО (IFRS) 9.
Мы проанализировали информацию, представленную в примечаниях, на предмет полноты и соответствия требованиям МСФО.
Мы не выявили существенных искажений или недостатков по данным вопросам.

Обязанности аудируемого лица по подготовке финансовой отчетности

Руководство аудируемого лица несет ответственность за подготовку и достоверное представление финансовой отчетности в соответствии с МСФО и организацию системы внутреннего контроля аудируемого лица, необходимой для подготовки финансовой отчетности, не содержащей существенных искажений, допущенных вследствие ошибок и (или) недобросовестных действий.
При подготовке финансовой отчетности руководство аудируемого лица несет ответственность за оценку способности аудируемого лица продолжать свою деятельность непрерывно и уместности применения принципа непрерывности деятельности, а также за надлежащее раскрытие в финансовой отчетности в соответствующих случаях сведений, относящихся к непрерывности деятельности, за исключением случаев, когда руководство намеревается ликвидировать аудируемое лицо, прекратить его деятельность или когда у него отсутствует какая-либо иная реальная альтернатива, кроме ликвидации или прекращения деятельности.
Лица, наделенные руководящими полномочиями, несут ответственность за осуществление надзора за процессом подготовки финансовой отчетности аудируемого лица.

Обязанности аудиторской организации по проведению аудита финансовой отчетности

Наша цель состоит в получении разумной уверенности в том, что финансовая отчетность аудируемого лица не содержит существенных искажений вследствие ошибок и (или) недобросовестных действий, и в составлении аудиторского заключения, включающего выраженное в установленной форме аудиторское мнение.
Разумная уверенность представляет собой высокую степень уверенности, но не является гарантией того, что аудит, проведенный в соответствии с требованиями Закона Республики Беларусь от 12 июля 2013 года № 56-З «Об аудиторской деятельности», Инструкции «О регулировании аудиторской деятельности в банках, банковских группах и банковских холдингах», утвержденной постановлением Правления Национального банка Республики Беларусь от 11 декабря 2019 года № 495, национальных правил аудиторской деятельности, утвержденных Министерством финансов Республики Беларусь, и Международных стандартов аудита, позволяет выявить все имеющиеся существенные искажения. Искажения могут возникать в результате ошибок и (или) недобросовестных действий и считаются существенными, если можно обоснованно предположить, что в отдельности или в совокупности они могут повлиять на экономические решения пользователей финансовой отчетности, принимаемые на ее основе.
В рамках аудита, проводимого в соответствии с требованиями Закона Республики Беларусь от 12 июля 2013 года № 56-З «Об аудиторской деятельности», Инструкции «О регулировании аудиторской деятельности в банках, банковских группах и банковских холдингах», утвержденной постановлением Правления Национального банка Республики Беларусь от 11 декабря 2019 года № 495, национальных правил аудиторской деятельности, утвержденных Министерством финансов Республики Беларусь, и Международных стандартов аудита, аудиторская организация применяет профессиональное суждение и сохраняет профессиональный скептицизм на протяжении всего аудита.
Кроме того, мы выполняем следующее:

- выявляем и оцениваем риски существенного искажения финансовой отчетности вследствие ошибок и (или) недобросовестных действий; разрабатываем и выполняем аудиторские процедуры, в соответствии с оцененными рисками, направленные на снижение этих рисков; получаем аудиторские доказательства, являющиеся достаточными и надлежащими, чтобы служить основанием для выражения аудиторского мнения. Риск необнаружения существенных искажений финансовой отчетности в результате недобросовестных действий выше риска необнаружения искажений в результате ошибок, так как недобросовестные действия, как правило, подразумевают наличие специально разработанных мер, направленных на их сокрытие;
- получаем понимание системы внутреннего контроля аудируемого лица, имеющей отношение к аудиту финансовой отчетности, с целью планирования аудиторских процедур, соответствующих обстоятельствам аудита, но не с целью выражения аудиторского мнения относительно эффективности функционирования этой системы;
- оцениваем надлежащий характер применяемой аудируемым лицом учетной политики, а также обоснованности учетных оценок и соответствующего раскрытия информации в финансовой отчетности;
- оцениваем правильность применения руководством аудируемого лица допущения о непрерывности деятельности, и на основании полученных аудиторских доказательств делаем вывод о том, имеется ли существенная неопределенность в связи с событиями или условиями, в результате которых могут возникнуть значительные сомнения в способности аудируемого лица продолжать свою деятельность непрерывно. Если мы приходим к выводу о наличии такой существенной неопределенности, мы должны привлечь внимание в аудиторском заключении к соответствующему раскрытию данной информации в финансовой отчетности. В случае, если такое раскрытие информации отсутствует или является ненадлежащим, нам следует модифицировать аудиторское мнение. Наши выводы основываются на аудиторских доказательствах, полученных до даты подписания аудиторского заключения, однако будущие события или условия могут привести к тому, что аудируемое лицо утратит способность продолжать свою деятельность непрерывно;
- оцениваем общее представление финансовой отчетности, ее структуру и содержание, включая раскрытие информации, а также оцениваем, обеспечивает ли финансовая отчетность достоверное представление о лежащих в ее основе операциях и событиях.

Мы осуществляем информационное взаимодействие с лицами, наделенными руководящими полномочиями, доводя до их сведения, помимо прочего, информацию о запланированных объеме и сроках аудита, а также о значимых вопросах, возникших в ходе аудита, в том числе о значительных недостатках системы внутреннего контроля.
Мы предоставляем лицам, наделенным руководящими полномочиями, заявление о том, что нами были выполнены все этические требования в отношении соблюдения принципа независимости, и до сведения этих лиц была доведена информация обо всех взаимоотношениях и прочих вопросах, которые можно обоснованно считать угрозами нарушения принципа независимости, и, если необходимо, обо всех предпринятых мерах предосторожности.
Из числа вопросов, доведенных до сведения лиц, наделенных руководящими полномочиями, мы выбираем ключевые вопросы аудита отчетности и раскрываем эти вопросы в аудиторском заключении (кроме тех случаев, когда раскрытие информации об этих вопросах запрещено законодательством или когда мы обоснованно приходим к выводу о том, что отрицательные последствия сообщения такой информации превысят пользу от ее раскрытия).

Руководитель задания (доверенность № 36-11-24 от 27.11.2024) — Д.А. Бекешко
(свидетельство о соответствии квалификационным требованиям и требованиям к деловой репутации, предъявляемым к аудиторам, оказывающим аудиторские услуги в банках № 169 от 24.10.2024;
квалификационный аттестат аудитора № 0002114 от 27.06.2013, рег. № 1935)

Руководитель аудиторской группы — Е.Ю. Сергиенко
(свидетельство о соответствии квалификационным требованиям и требованиям к деловой репутации, предъявляемым к аудиторам, оказывающим аудиторские услуги в банках № 172 от 24.10.2024;
квалификационный аттестат аудитора № 0002425 от 13.12.2017, рег. № 2166)

Дата аудиторского заключения: 26 мая 2025 года.
Место выдачи аудиторского заключения: г. Минск, Республика Беларусь
Дата получения аудиторского заключения аудируемым лицом: 26 мая 2025 года.

Должность, Ф.И.О. Председатель Правления Подпись

СВЕДЕНИЯ ОБ АУДИТОРСКОЙ ОРГАНИЗАЦИИ:
Наименование: ООО «Бизнес Ашуренс»
Место нахождения: Республика Беларусь, 220020, г. Минск, пр. Победителей, 103, 8 этаж, помещение 7.
Дата государственной регистрации: свидетельство о государственной регистрации выдано Минским городским исполнительным комитетом от 04.07.2022.
Регистрационный номер в Едином государственном регистре юридических лиц и индивидуальных предпринимателей: 190241132.
Регистрационный номер в реестре аудиторских организаций: 10028.

ИЗВЕЩЕНИЕ О ПРОВЕДЕНИИ АУКЦИОНА

ОАО «Н Холдинг»
проводит открытый аукцион по продаже недвижимого имущества, находящегося в собственности ОАО «МПОВТ»

Аукцион проводится в соответствии с действующим законодательством и Положением ОАО «Н Холдинг» по организации и проведению аукционов по продаже капитальных строений (зданий, сооружений), изолированных помещений, машино-мест, их частей

ЛОТ № 1	Капитальное строение с инв. № 500/С-25974, расположенное по адресу: г. Минск, ул. Кульман,16/ 1. Площадь – 1350 кв. м, наименование – Здание кафе (лит. В 2/к), назначение – Здание специализированное для общественного питания, расположенное на земельном участке с кадастровым номером 500000000008006969, площадью 0,1982 га, предоставленном ОАО «МПОВТ» на праве аренды (срок действия: по 30.06.2028). Объект недвижимости обременен правом аренды. На земельном участке установлены следующие ограничения (обременения): охранные зоны линий электропередач, площадь 0,0107 га, охранные зоны сетей и сооружений канализации, площадь 0,0245 га

Начальная цена (стоимость) (в т. ч. НДС 20 %), BYN	**2 620 463,40**	**Задаток, BYN**	**262 046,34**	**Шаг аукциона**	**5 %**

Сведения о продавце, его местонахождение и контактные телефоны	ОАО «МПОВТ» Республика Беларусь, 220140, г. Минск, ул. Притыцкого, д. 62. Тел. +375 (17) 388 90 99. E-mail: mpovt@mpovt.by
Сведения об организаторе аукциона	ОАО «Н Холдинг» 220029, г. Минск, пр. Машерова, 11, пом. 1. Тел.: 8 029 754 63 46 (Мария)
Срок подписания договора купли-продажи	Договор купли-продажи должен быть заключен в течение **10 (десяти) рабочих дней** со дня утверждения протокола о результатах аукциона
Возмещение затрат на организацию и проведение аукциона	Победитель аукциона или единственный участник аукциона, согласившийся приобрести предмет аукциона по начальной цене, увеличенной на 5 %, в течение 5 (пяти) календарных дней со дня утверждения протокола о результатах аукциона обязан возместить организатору аукциона затраты на его организацию и проведение на основании счета, выставленного организатором аукциона, а также в течение 3 (трех) рабочих дней со дня утверждения протокола о результатах аукциона выплатить вознаграждение организатору аукциона в размере 2 % от цены продажи предмета аукциона на основании счета, выставленного организатором аукциона
Условия оплаты	Оплата задатка производится резидентами в белорусских рублях (не резидентами в белорусских рублях или в долларах США по курсу НБ РБ на дату оплаты) на следующие банковские реквизиты: р/с BY79 AKBB 3012 0000 1634 1000 0000 (BYN) в ОАО «АСБ Беларусбанк», код AKBBBY2X, 220005, г. Минск, пр-т Независимости, д. 56. Получатель – Открытое акционерное общество «Н Холдинг», УНН 101059240, ОКПО 37392696. Если между продавцом и покупателем в течение срока, установленного для заключения договора купли-продажи, не достигнута договоренность по срокам и порядку оплаты объекта, оплата стоимости имущества должна быть произведена в течение 30 (тридцати) календарных дней со дня утверждения протокола о результатах аукциона
Место, дата и время приема заявлений на участие в аукционе	Заявления на участие в аукционе и необходимые документы принимаются **по 18 августа 2025 года (включительно)** в рабочие дни с 9.00 до 16.55 по адресу: г. Минск, ул. Куйбышева, д. 35-1
Место, дата и время проведения аукциона	Открытый аукцион состоится **19 августа 2025 года** в 11.00 по адресу: г. Минск, ул. Куйбышева, д. 35-1, зал совещаний ОАО «Н Холдинг»

Организатор аукциона после опубликования извещения о его проведении вправе в любое время, без объяснения причин, но не позднее чем за 3 календарных дня до даты проведения аукциона, указанной в извещении о проведении аукциона, отказаться от его проведения

Центр Промышленной Оценки
• **ОРГАНИЗАЦИЯ АУКЦИОНОВ**
• **ОЦЕНКА ВСЕХ ВИДОВ ИМУЩЕСТВА**

ИЗВЕЩЕНИЕ О ПРОВЕДЕНИИ ПОВТОРНЫХ ЭЛЕКТРОННЫХ ТОРГОВ В ФОРМЕ ОТКРЫТОГО АУКЦИОНА

Организатор аукциона	ЗАО «Центр промышленной оценки», г. Минск, ул. Немига, 40, пом. 46, оф. 2, УНП 191021390
Продавец	ОАО «БЕЛХИМ», Минская обл., Дзержинский р-н, Фанипольский с/с, 19. УНП 100122846
Оператор ЭТП	ООО «ИПМ-Консалт оценка», г. Минск, ул. Немига, 40, пом. 46, оф. 1. Адрес ЭТП: **www.ipmtorgi.by**

Предмет электронных торгов

№ лот	Наименование	Начальная цена с НДС 20 %, бел. руб.
1	**Полуавтоматич. флексограф. печат. просекательно-рилевочная машина, модель YKS-1225**, инв. № 323Т	**58 680,00**
2	**Полуавтоматич. флексограф. печат. просекательно-рилевочная машина, модель BYKM-II 1200*1200,** инв. № 515Т	**14 130,00**
3	**Пакеделат. машина ZH-GJHD-800**, 2013 г. в., инв. № нф00068	**27 028,68**
Лоты №№ 4 – 12 – стеллажи Praktisch пристенные		
4	**Стеллаж с доп. стойкой** 2250*1250*770, инв. № 7002	**829,52**
5	**Стеллаж** 2250*1250*570, 2250*1000*570, инв. № 7003	**1 733,42**
6	**Стеллаж** 2250*1000*470, 2250*237*370, инв. № 7006	**1 239,47**
7	**Стеллаж** 2250*1250*470, 2250*1000*470, 2250*1022*470, инв. № 7007	**3 163,99**
8	**Стеллаж островной** 1500*1000*570 и 470, 1500*1330*470, инв. № 7008	**1 487,05**
9	**Стеллаж островной** 1500*1330*570, 1500*1250*470, инв. № 7009	**1 453,24**
10	**Стеллаж** 2250*1250*470, 2250*1000*470, 2250*665*470, инв. № 7010	**1 535,49**
11	**Стеллаж** 2250*1000*470, 2250*665*470, инв. № 7011	**2 337,26**
12	**Стеллаж с доп. стойкой** 2250*1000*470, инв. № 7012	**995,71**
13	**Прицеп бортовой тентовый MAZ 870110**, 2015 г. в., р. зн. А7361 В-5	**5 880,00**
14	**Автопогрузчик-1014**, инв. № ф12230	**4 788,00**
15	**Сварочный агрегат АДД-400** (склад № 3), инв. № ф12400	**1 050,00**
16	**Автопогрузчик CPCD15NRW3FV3000**, инв. № 9207	**10 542,00**
17	**Ополаскиватель ОПЛ-1** (адаптированный под бутылки 5 л) линия розлива масла и воды, инв. № 9498	**3 906,00**

Начальная цена снижена: по лоту № 1 – на 40 %, по лоту № 2 – на 85 %, по лоту № 3 – на 30 %, по лотам № № 4–12 – на 7 %, по лотам №№ 13–17 – на 65 %.
Шаг аукциона – 5 % от начальной цены

Местонахождение лотов № № 1, 2 – г. Минск ул. Бабушкина, 22;
лотов № № 4–12 – г. Минск, ул. Калиновского, 6;
лотов № № 3, 13–15 – Дзержинский р-н, г. Фаниполь, ул. Заводская, 25;
лотов № № 16, 17 – Минский р-н, аг. Колодищи, ул. Чкалова, 58.
Демонтаж, погрузка и транспортировка проводятся за счет покупателя

Задаток 10 % от начальной цены в белорусских рублях перечисляется на р/с BY47 BELB 3012 0028 5000 3022 6000 в ОАО «Банк БелВЭБ», БИК BELBBY2X, УНП 191021390, получатель платежа – ЗАО «Центр промышленной оценки»

Срок заключения договора купли-продажи: лоты №№ 1, 2 – 30 календарных дней, лоты № № 3–17 – 10 календарных дней после проведения аукциона

Условия оплаты предмета электронных торгов: 100 % оплата стоимости в течение **10 календарных дней** после заключения договора купли-продажи

Электронные торги проводятся в соответствии с регламентом электронной торговой площадки «ИПМ-Торги (www.ipmtorgi.by). **Ответственность** участника аукциона, его **права и обязанности**, **штрафные санкции** прописаны в **соглашении** о правах и обязанностях сторон в процессе подготовки и проведения аукциона (во вкладке «Документы»). Страница лота содержит также информацию о типе торгов и общих правилах их проведения. Победителем аукциона признаётся участник, предложивший максимальную цену

Победитель торгов либо единственный участник, согласившийся приобрести предмет аукциона по начальной цене, увеличенной на 5 %, обязан возместить затраты на их проведение и оплатить вознаграждение организатору аукциона в размере от 4 % до 10 % от цены продажи предмета аукциона в течение **3 (трех) рабочих дней** со дня проведения электронных торгов (информация на сайте ipmtorgi.by)

Предыдущее извещение опубликовано в газете «Звязда» от 18.06.2025

Организатор электронных торгов имеет право снять предмет аукциона с торгов в любое время до момента определения победителя торгов без объяснения причин снятия

Дата и время начала и окончания электронных торгов: 31.07.2025 с 11.00 до 12.00.
Торги продлеваются на 10 минут с момента подачи ставки в случае, если ставка поступила менее, чем за 10 минут до окончания торгов.
Дата и время окончания приема заявок на участие в электронных торгах – **по 30.07.2025 до 17.00** на ЭТП «ИПМ-Торги» по адресу: www.ipmtorgi.by

Контактные данные	**Тел.: +375 17 310-36-37; +375 29 154-34-35.** **E-mail: auction@cpo.by**

ООО «СидНеА» организует конкурсные торги

Дата и время проведения	Предмет (право на заключение договоров купли-продажи / аренды)	Начальная цена: сумма в белорусских рублях, эквивалентная долларам США по курсу НБ РБ на день проведения торгов	Общая площадь	Конкурсное обеспечение в бел. руб.	Срок заключения договора купли-продажи / аренды
15.08.2025 10.00	Продажа жилого дома с инв. № 600/С-63025, с кадастровым № 623681708601001344, по адресу: Минская обл., Минский р-н, Ждановичский с/с, аг. Ратомка, ул. Минская, д. 42	49000	66,2 кв. м	2500	90
15.08.2025 11.00	Продажа жилого дома с инв. № 600/С-63026, с кадастровым № 623681708601001345, по адресу: Минская обл., Минский р-н, Ждановичский с/с, аг. Ратомка, ул. Минская, д. 42А	149000	164,7 кв. м	2500	90
Повторные конкурсные торги					
15.08.2025 11.30	Продажа участка с кад. ном. 623685500010000407, по адресу: Минская обл., Минский р-н, Папернянский с/с, СТ «Ромашка Соломореченская», участок № 65	4000	0,0411 га	2500	90
15.08.2025 12.00	Продажа капитального строения – одноэтажного блочно-кирпичного здания лесопилорамы, с кадастровым № 423355100001001731, с инв. № 431/С-20065, по адресу: Гродненская обл., Кореличский р-н, г. п. Кореличи, ул. Гастелло, 52К	6000	1075 кв. м	2500	90
15.08.2025 12.30	Продажа капитального строения – одноэтажного кирпичного здания склада, с кадастровым № 423355100001001732, с инв. № 431/С-26947, по адресу: Гродненская обл., Кореличский р-н, г. п. Кореличи, ул. Гастелло, 52Л	6000	171,0 кв. м	2500	90
15.08.2025 13.00	Продажа капитального строения – одноэтажного кирпичного здания столярного цеха, с кадастровым № 423355100001001734, с инв. № 431/С-20064, по адресу: Гродненская обл., Кореличский р-н, г. п. Кореличи, ул. Гастелло, 52М	6000	491,1 кв. м	2500	90
28.07.2025 10.00	Продажа жилого дома с инв. № 620/С-47593, с кадастровым № 622285510101000127, по адресу: Минская обл., Дзержинский р-н, Фанипольский с/с, д. Первомай, ул. Луговая, д. 19	134000	89,2 кв. м	2500	90
15.08.2025 14.00	Продажа участка с кадастровым № 622085700009000238, по адресу: Минская обл., Воложинский р-н, Раковский с/с, СТ «Инженер»	5900	0,0408 га	2500	90
15.08.2025 13.30	Продажа дачного домика с инв. 600/С-106054, по адресу: Минская обл., Минский р-н, Петришковский с/с, СТ «ЛУКОМОРЬЕ», д. 18	17500	63,8 кв. м	2500	90

Изменение даты торгов по объекту, опубликованному в газете «Звязда» № 131 (30519) от 11.07.2025 г., назначенных на 11.08.2025 г. в 16.00

25.07.2025 16.00	Продажа двухквартирного блокированного жилого дома, с кадастровым ном. 424655100001001312, с инв. № 442/С-12432, по адресу: Гродненская обл., Островецкий р-н, г. Островец, ул. Школьная, д. 3	155000	570,9 кв. м	2500	90

Торги состоятся по адресу: г. Минск. ул. Платонова, 1Б, каб. 7, 7 этаж. Срок внесения конкурсного обеспечения и приема заявлений с прилагаемыми к ним документами прекращается за один рабочий день до проведения торгов по адресу: г. Минск, ул. Платонова, 1Б, каб. 7, 7 этаж. Конкурсное обеспечение вноситься на р/с BY14MTBK30120001093300123688 в ЗАО «МТБанк», БИК (код) MTBKBY22. Победитель торгов в день проведения подписывает протокол о результатах торгов.
Иные условия проведения объявленных конкурсов: право подачи и подписания заявления о государственной регистрации договора купли-продажи и основанных на нем прав предоставляется покупателю. Лицо, выигравшее торги, определяется в соответствии с правилами проведения конкурсов по продаже (аренде) имущества ООО «СидНеА», утвержденным приказом директора от 05.03.2024 г. № 9-ОД.
Организатор вправе отказаться от конкурсов (повторного конкурса) в любое время до начала торгов.
Телефон для справок (+37529) 171-50-50.

УНП 193734126

ВАНДРОЎКА ПАТРЫЁТА

КУЛЬТУРНЫ МАРШРУТ ДЛЯ ТУРЫСТА

Фестывальнае лета працягваецца: што паглядзець у рэгіёнах

Летні сезон традыцыйна з'яўляецца перыядам найбольшай актыўнасці ў культурна-забаўляльным жыцці Беларусі. Менавіта летам праходзяць самыя маштабныя і чаканыя мерапрыемствы, на пляцоўках якіх аб'ядноўваюцца прафесіяналы культурнай сферы, турысты і жыхары рэгіёнаў. Пра адметныя рэгіянальныя святы, якія яшчэ можна наведаць сёлета, расказалі прадстаўнікі сферы культуры з абласцей.

МІНУЛАЕ Ў НАПЕВАХ РОДНАЙ ЗЯМЛІ

— На лакацыі мемарыяльнага комплексу «Курган Славы» летам рэалізоўваецца пазнавальны праект «Выставачныя мерапрыемствы выхаднога дня», — расказала **начальнік аддзела культуры галоўнага ўпраўлення культуры Мінскага аблвыканкама Таццяна КРАЎЧОНАК.** — Гэта выстаўкі-прэзентацыі рэгіёнаў, прадпрыемстваў, грамадскіх, спартыўных, культурных арганізацый. У суботу і нядзелю там праходзяць майстар-класы па розных відах дэкаратыўна-прыкладнога мастацтва, дэгустацыі, квэсты, канцэртныя праграмы і г. д.

З 27 ліпеня да 2 жніўня ў аграгарадку Морач Клецкага раёна адбудзецца абласны пленэр па вырабе драўляных скульптур пад назвай «Сонечная цеплыня дрэў». Завітайце 9 жніўня на фестываль гістарычных рэканструкцый «Нясвіжская фартэцыя», дзе ўбачыце жыццё і традыцыі мінулага, трапіце на баль, паўдзельнічаеце ў кулінарным конкурсе «Пернікавы цуд». Сярод знакавых мерапрыемстваў і сёлетні абласны фестываль-кірмаш «Дажынкі», які пройдзе 20 верасня ў Заслаўі і супадзе са святкаваннем 1040-годдзя горада. А 26—27 верасня гасцей чакаюць на свяце народных рамёстваў «Слуцкія паясы». Адным з завяршальных акордаў фестывальнага жыцця з'яўляецца абласны фестываль «Напевы зямлі маёй» ў Мар'інай Горцы, на радзіме кампазітара Ігара Лучанка. Ён пройдзе ў снежні.

ВАВЁРКА РУЛІЦЬ, ВІШНІ СПЕЮЦЬ

На Гродзеншчыне палітра культурнага жыцця не менш разнастайная. Як адзначыў начальнік аддзела культурна-асветнай работы, мастацтваў і навучальных устаноў упраўлення культуры Гродзенскага аблвыканкама Сяргей Давыдзік, у рэгіёне ў 2025 годзе карта брэндавых мерапрыемстваў уключае ў сябе больш за 225 унікальных падзей.

Напрыклад, у горадзе Свіслач праводзіцца фестываль «Бацькава булка», ён пройдзе 16 жніўня. Раней, 2 жніўня, жыхары і госці Вялікай Бераставіцы збяруцца на свята «Бераст-Фэст. Вавёрка руліць». Непаўторнасць фестывалю абумоўлена тым, што бераставіцкая вавёрка збірае ўсіх на дзень нараджэння. Выява гэтага звера ёсць на гербе горада. Там размяшчаецца адзіны ў краіне музей вавёркі, на тэрыторыі якога жыве сапраўдны звярок. Навагрудак, у сваю чаргу, славіцца маштабным святам «Хлеб, сыр, квас і добры настрой» і традыцыйным фестывалем бардаўскай і аўтарскай песні памяці Уладзіміра Высоцкага «Музыка сэрцаў» (завітайце 26—27 ліпеня). Там праходзілі здымкі фільма «Сыны сыходзяць у бой» Віктара Турава з удзелам артыста. Альбо 20 верасня ў горадзе Воранава чакаюць на гастрафестывалі «Воранаўскі дранік». Там прэзентуюць стравы з таркаванай бульбы, якія маюць статус гісторыка-культурнай каштоўнасці. А 23 жніўня ў Астраўцы не прапусціце «Атамдвіж». Яшчэ 6 і 7 верасня Ліда будзе сустракаць Дзень беларускага пісьменства. У Лідскім замку госці могуць на ўласным вопыце зведаць атмасферу Сярэднявечча.

На Віцебшчыне з бліжэйшага — «Вішнёвы фестываль» у Глыбокім , які пройдзе 18—19 ліпеня. У жніўні цікава наведаць Мёршчыну, дзе праводзіцца экалагічнае свята «Жураўлі і журавіны». А ў кастрычніку пройдзе абласное свята нацыянальных культур, беларускай кухні і гульні «Нас з'яднала зямля Беларусі».

ВЯЛІКАЯ БАРД-РЫБАЛКА, ПРЫСМАКІ І ЖАРТЫ

У Магілёўскай вобласці літаральна на наступным тыдні на Чыгірынскім вадасховішчы ў Быхаўскім раёне пройдзе вялікі абласны музычны фестываль «Вялікая бард-рыбалка». Ён штогод збірае маладых вядомых аўтараў і выканаўцаў бардаўскай песні і аматараў рыбалкі. Там арганізоўваюць палатачны гарадок, спяваюць песні, праводзіцца адкрыты чэмпіянат па гатаванні юшкі і рыбных страў. Завітайце на свята 25—27 ліпеня і вам будзе што ўспомніць. Фестываль «Краснапольскі глечык» ладзіцца ў жніўні з мэтай выяўлення, падтрымкі і развіцця самабытных народных майстроў-керамістаў. Паназіраць за бугуртамі (баі пешых рыцараў), паўдзельнічаць у квэстах, конкурсе гістарычных касцюмаў можна 1—2 жніўня ў Мсціславе на «Рыцарскім фэсце». Фестываль «Макавей» — традыцыя паломніцтва і пакланення Блакітнай крыніцы адбудзецца 14 жніўня ў Слаўгарадскім раёне. На Шклоўшчыне традыцыйна пройдзе Дзень агурка.

У Брэсце з 25 да 27 ліпеня чакаецца Міжнародны парад аркестраў. А 2 жніўня ў Пінскім раёне ў вёсцы Гарадзішча пройдзе рэгіянальны гастра-экалагічны фестываль «Палескі ўюн». У Бярозаўскім раёне 9 жніўня ў заказніку Спораўскі чакаюць на экалагічным фестывалі «Спораўскія сенакосы». Пакуль касцы змагаюцца на палях, творчыя калектывы на сцэне дэманструюць свае таленты. Шмат падзей рэалізоўваецца і ў Іванаўскім раёне. У аграгарадку Моталь 9—10 жніўня адбудзецца брэндавае свята «Мотальскія прысмакі».Там заўсёды весела, цікава і смачна.

А на Гомельшчыне ў Калінкавіцкім раёне ўжо заўтра распачнецца Рэспубліканскі фестываль народнага гумару «Аўцюкі-2025». Наведвальнікаў чакае шмат гумару і цікавых лакацый.

Алена ДРАПКО.
Фота БелТА.

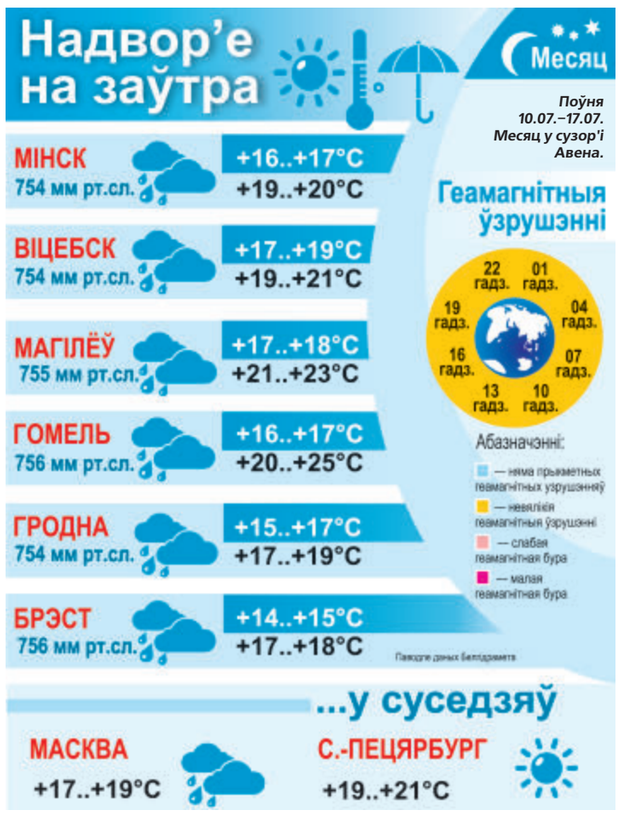

Фота Андрэя ФЕАКЦІСТАВА.

17 ЛІПЕНЯ

Даты | Падзеі | Людзі

У краіне

1955 год — нарадзіўся Андрэй Васільевіч Бандарэнка, беларускі кампазітар, педагог. У 1981 годзе скончыў Беларускую кансерваторыю, у 2002-м — Мінскую духоўную семінарыю. Выкладаў у Гродзенскім музычным вучылішчы, быў мастацкім кіраўніком «Гродзенскай капэлы». Працуе пераважна ў галіне духоўнай музыкі. Лаўрэат Дзяржаўнай прэміі Рэспублікі Беларусь (1994). Лаўрэат Нацыянальнай прэміі Рэспублікі Беларусь «За духоўнае адраджэнне» (2003).

У свеце

709 год да н. э. — першае апісанне поўнага сонечнага зацьмення, зробленае кітайцам Чу Фу.

1920 год — нарадзіўся Хуан Антоніа Самаранч, дзеяч міжнароднага спартыўнага руху, іспанскі дыпламат і прамысловец, ганаровы прэзідэнт (у 1980—2001 гадах — прэзідэнт) Міжнароднага алімпійскага камітэта (МАК). Яго імем названы Алімпійскі музей і стадыён у Лазане, адна з вяршыняў Гісарскага хрыбта ў Таджыкістане («пік Самаранча»).

1945 год — нарадзіўся Аляксей Львовіч Рыбнікаў, расійскі кампазітар, народны артыст Расійскай Федэрацыі (1999). Аўтар рок-опер «Юнона і Авось», «Вайна і мір», шэрагу спектакляў. Лаўрэат Дзяржаўнай прэміі Расіі (2002).

У той жа год адбылася Берлінская (Патсдамская) канферэнцыя (17 ліпеня — 2 жніўня) кіраўнікоў урадаў дзяржаў — пераможцаў у Другой сусветнай вайне: СССР (І. В. Сталін), Вялікабрытаніі (У. Чэрчыль, К. Этлі) і ЗША (Г. Трумэн). Канферэнцыя прыняла рашэнне аб дэмілітарызацыі і дэнацыфікацыі Германіі, аб заходняй мяжы Польшчы; пацвердзіла перадачу СССР Кёнігсберга і прылеглага да яго раёна. Важным рашэннем канферэнцыі былі пастановы аб выплаце рэпарацый.

1955 год — Савет Міністраў СССР прыняў спецыяльную пастанову «Аб арганізацыі комплекснай экспедыцыі СССР». Пачатак засвоення Антарктыкі ў савецкай краіне.

АЛЁ НАРОД!..

ВЯСЁЛЫЯ І ЦІКАВЫЯ ГІСТОРЫІ АД ЧЫТАЧОЎ «ЗВЯЗДЫ»

Вядучая рубрыкі Валянціна ДОЎНАР.

«НЕ ЛЮБА — НЕ СЛУХАЙ, А РОТ НЕ ЗАТЫКАЙ»

...Праглядаючы камедыйны серыял «Сваты», у чарговы раз пасмяяўся над чыстым, незласлівым гумарам герояў кінастужкі. На гэты раз найбольш павесяліла, як Міцяй святкаваў дзень дэсантнікаў: важнічаў у прыгожай форме, узятай напракат, выпіваў, выкідваў конікі ля фантана... Пакуль не высветлілася, што да дэсантнікаў ён мае такія ж адносіны, як наш дранік да фуагра.

Нешта падобнае было і ў нашых мясцінах.

...Да выхаду на пенсію Павел Антонавіч шмат дзе працаваў (нават у Забайкаллі), шмат чаго расказваў, але ў падрабязнасці сваёй багатай біяграфіі пасвячаў нямногіх.

А тут у размове са сваім (і маім) знаёмым спытаў, ці няма ў яго запчасткі да старога «фольксвагена?» «Пагляджу, можа, і ёсць, — адказаў Сцёпа. — Машына ж была... Калі што, падвязу».

Паабяцаў, карацей, чалавеку і не падмануў: у найбліжэйшую суботу (напрыканцы ліпеня) сапраўды падаўся на ўскраіну райцэнтра, дзе жыў Антонавіч. Далей — са слоў Сцяпана:

— Машыну спыніў на вуліцы, заходжу ў двор і яшчэ ад брамкі чую гаману: «Дзень ваенна-марскога флоту для мяне — ну як дзень нараджэння, — абвяшчае гаспадар. — Няма ў Беларусі мора, нават рачное параходства не вельмі развіта, але марак — ён усюды марак! Мы, дзеці Савецкага Саюза, адзначаем гэтае свята...» Ну-ну, — ухмыльнуўся я, — бо ведаў, што Антонавіч пасля школы хіба паступіў ды трохі павучыўся ў ваенна-марскім вучылішчы...

Але ж, як людзі кажуць, не люба — не слухай, а рот не затыкай. Дык я таму і не думаў, запыніўся крыху — чую:

— А ці далёка ж плаваў? — пытае ў «марака» хтосьці з застольнікаў.

— Салага, — перапыняе Антонавіч. — Мы, маракі, не плаваем, мы — ходзім.

— Ды скуль жа мне ведаць, што вы там робіце, — бянтэжыцца цікаўны. — Я ж танкістам быў, мора ў кіно толькі бачыў!

— То-та ж... А я вось паглытаў салёнага марскога пылу. Бывала, на некалькі месяцаў пакідаў сваю гавань.

— Што, і за мяжой бывалі? — зайздросціць нехта з бяседнікаў. — Уяўляю: мора, порт, на беразе — рэстаран, чырвонае віно, дзяўчаты...

— Гэта — хіба на адпачынку, — згаджаецца гаспадар. — А будні ды сапраўдная загартоўка была ў час службы на Балтыцы, у Паўночным Ледавітым акіяне. Дзякуючы ім, я да сёння ў нашай рэчцы купаюся, нават зімой.

— А ці шмат жа маракоў у нашым раёне? Ці збіраецеся разам?.. Ну хоць бы на свята.

— Ёсць некалькі чалавек... Але простыя матросы. А вось на Магілёўшчыне, адкуль я пераехаў, былі сапраўдныя «марскія ваўкі»! Пагаварыць з імі — розуму набрацца!

...Хавацца ў цені я болей не стаў, — прызнаўся Сцяпан, — выйшаў да кампаніі: павітаўся, павіншаваў гаспадара са святам, зірнуў на яго фотаздымак (мусіць, з часоў вучобы ў мараходцы?), перадаў запчастку і стаў развітвацца.

Бяседнікі, вядома ж, запрашалі прысесці, але я не стаў псаваць гаспадару ягонае свята. Проста падміргнуў: маўляў — працягвай, калі хочаш, я нікому не скажу... А ўжо працягваў «марак» ці не, на жаль, не ведаю.

Віктар Сабалеўскі,
г. Узда.

І ТАК БЫВАЕ

УРАГАН «АПРАНУЎСЯ» Ў НОРКАВАЕ ФУТРА

У Магілёве моцны вецер знёс каштоўную рэч за тры кіламетры на чужую сядзібу

Нядаўняя бура нарабіла шмат бяды. Але не абышлося і без кур'ёзаў. Напярэдадні адна магіляўчанка вывесіла на балкон норкавае футра, каб абараніць дарагую рэч ад молі, і пакінула яе да наступнага дня. А ноччу здарылася стыхія. Напэўна, ёй спадабалася футра, і яна, зламаўшы фрамугу, нахабна прыхапіла яго з сабой. Гора і адчай, якія перажыла магіляўчанка, калі выявіла страту, не ведалі мяжы. Футра ж знікла бясследна. Колькі ні шукала яго гаспадыня ў сябе пад вокнамі і нават у бліжэйшым наваколлі, безвынікова.

На аб'явы, якія яна развесіла па мікраёне, ніхто не адгукаўся. Жанчына ад адчаю напісала яшчэ адну з абяцаннем ўзнагароджання ў 200 долараў. У параўнанні з рэальным коштам страты —1500 долараў — даволі сціплая сума. На ўдачу яна не моцна спадзявалася, але ж дзесьці ў глыбіні душы надзея тлела. І нездарма. Амаль праз тыдзень футра знайшлося. Патэлефанаваў мужчына, які паведаміў, што ўбачыў яе аб'яву і гатовы вярнуць прапажу. Калі футра апынулася ў руках, жанчына была на сёмым небе ад шчасця. Яна агледзела яго і пераканалася, што яно сваё: уладальніца дарагой рэчы загадзя зрабіла на вопратцы апазнавальныя меткі. І як ні шкада было аддаваць абяцаныя грошы, але давялося...

Як высветлілася, футра пераадолела адлегласць прыкладна ў тры кіламетры. Вецер, нацешыўшыся са сваёй здабычы, пакінуў яе на дрэве перад адным з прыватных катэджаў. Калі раніцай яго гаспадыня расчыніла дзверы, не паверыла вачам. Быццам нейкі шчодры паклоннік зрабіў ёй царскі падарунак. Жанчына з той радасці зняла нечаканую прыгажосць з дрэва і пабегла мераць. На жаль, прэзентабельная рэч на ёй не зашпілілася. А праз нейкі час на вочы трапіла аб'ява. І футра з падарожжа паспяхова вярнулася да сваёй сапраўднай гаспадыні. Гісторыя — наўмысна не прыдумаеш. Але жыццё часам падкідае і не такія сцэнарыі.

Нэлі ЗІГУЛЯ.

ШАШКІ

Выпуск № 237

Перамогай міжнароднага гросмайстра Яўгена Ватуціна закончыліся XXXVI адкрытыя рэспубліканскія спаборніцтвы па шашках-100 «Мінск-2025». Ён набраў 14 ачкоў з 18 магчымых. На другім месцы з такім жа вынікам майстар Марыя Тараніна, якая саступіла пераможцу толькі па дадатковых паказчыках. Трэцім фінішаваў міжнародны майстар Аляксей Куніца — 13 ачкоў. У турніры прынялі ўдзел 43 шашысты.

№ 29

№ 29 Варушыла В.

Белыя простыя: f2, a3, c5, g5, b6, h6 (6)

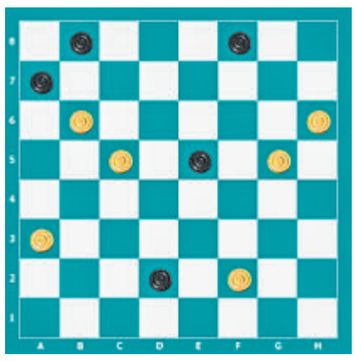

Чорныя простыя: d2, e5, a7, b8, f8 (5)

№ 30 Р. Шаяхметаў (Уфа)

Белыя простыя: c1, e3, g3, f4, h6 (5)

Чорныя простыя: d2, h4, e5, b6, d6, c7, d8 (7)

№ 31 Ю. Мурадаў (Барысаў)

Белыя простыя: g1, b2, f2, c3, g3, b4, a5 (7)

Чорныя простыя: h2, d4, f4, e5, f6, b8, h8 (7)

Наступныя кампазіцыі складзеныя па правілах бразільскіх шашак.

№ 32 Я. Капылоў (Белгарад)

Белыя простыя: a1, f2, g3, f4, d6, a7, c7, дамка a5 (8)

Чорныя простыя: b2, d2, c3, b4, b8, дамка d8 (6)

№ 33 В. Шульга (Мінск)

Белыя простыя : b4, d4, c5, e5, b6, d6, f6 (7)

Чорныя простыя: b2, a3, g3, h4, g5, a7, b8, d8, h8 (9)

№ 34 Д. Камчыцкі (Магілёў)

Белыя простыя: e1, b2, d2, e5, d6 (5)

Чорныя простыя: a3, g3, f4, g5, f8 (5)

№ 35 Г. Андрэеў (Латвія)

Белыя простыя: g1, d2, f2, b4, b6, h6 (6)

Чорныя простыя: h2, c3, f4, d6, g7, f8 (6)

Ва ўсіх пазіцыях белыя пачынаюць і выйграюць. Прозвішчы чытачоў, якія дашлюць правільныя адказы, будуць апублікаваныя.

Праверце свае рашэнні: выпуск № 236 ад 19.06.2025.

№ 22 1. e3-d4? g5:e3 2. d4:b6 h6-g5 3. f2:d4 d6-c5 4. b4:d6 c7:c3 +

№ 24 1. a1-b2 a7:c5 2. d4:b6 f2:d4 3. b6-c7 b8:d6 4. b2-c3 b4:d2 5. c1:g5 h6:f4 6. g1-f2+

№ 25 1. d4-e5 a7:c5 2. e5-f6 g7:e5 3. f4:f8 h6:h2 4. f8:e3 h2-g1 5. e3-a7 g1:e3 6. a7:f2+

№ 26 1. f2-g3 a3:c1 2. g5-h6 c1:g5 3. h4:b6 c5:a7 4. h6:g1 h2:f4 5. g1-f2+

№ 27 1. 16-11 07:29 2. 34:03 25:45 3. 03:25 37:46 4. 17-11 06:17 5. 44-40 45:34 6. 25:05+

№ 28 1. 29-23 26:19 2. 24:04 35:24 3. 34-29 24:33 4. 25-20 15:24 5. 04:16 33-39 6. 16-11 22-27 7. 11:44 27-32 8. 44-33 32-37 9. 33-47+

Першымі дакладныя адказы дасслалі: Ф. Карпей, Л. Жыхар (абодва — Мядзел), І. Ананіч (Гродна), В. Арцюхін, Э. Дамброўскі, П. і В. Шульгі (усе — Мінск), С. Рашэцін (Ашмяны), В. Таўкачоў (в. Уздзевічы, Клімавіцкі р-н, Магілёўская вобл.), У. Панько (Камянец).

Пішыце на адрас: газета «Звязда», г. Мінск, вул. Б. Хмяльніцкага, 10А, 220013.

E-mail: info@zviazda.by або vorush@yandex.ru

Віталь ВАРУШЫЛА, майстар спорту.

ЗВЯЗДА БЕЛАРУСКАЯ ГАЗЕТА

ЗАСНАВАЛЬНІКІ: Савет Рэспублікі Нацыянальнага сходу Рэспублікі Беларусь, Палата прадстаўнікоў Нацыянальнага сходу Рэспублікі Беларусь, Савет Міністраў Рэспублікі Беларусь

РЭГІСТРАЦЫЙНАЕ ПАСВЕДЧАННЕ НУМАР 2 АД 17 ЛЮТАГА 2009 ГОДА, ВЫДАДЗЕНАЕ МІНІСТЭРСТВАМ ІНФАРМАЦЫІ РЭСПУБЛІКІ БЕЛАРУСЬ.

Дырэктар — галоўны рэдактар АНУФРЫЕВА Вольга Аляксандраўна.

Выдавец — Рэдакцыйна-выдавецкая ўстанова «Выдавецкі дом «Звязда».

АДРАС: 220013, г. Мінск, вул. Б. Хмяльніцкага, 10а.

ТЭЛЕФОНЫ Ў МІНСКУ: прыёмнай – 311 17 13 (тэл./факс); аддзелаў: пісьмаў — 311 17 44, маркетынгу — 263 66 73, бухгалтэрыі — 311 17 16.

www.zviazda.by
e-mail: info@zviazda.by
для зваротаў: zvarot@zviazda.by

ПРЫЁМ РЭКЛАМЫ тэл./факс: 311 17 27, e-mail: reklama@zviazda.by

Аўтары апублікаваных матэрыялаў нясуць адказнасць за падбор і дакладнасць фактаў. Іх меркаванні не заўсёды супадаюць з меркаваннем рэдакцыі. Рэдакцыя па сваім меркаванні адбірае і публікуе адрасаваныя ёй пісьмы. Перадрук матэрыялаў, апублікаваных у «Звяздзе», толькі з дазволу рэдакцыі.

Матэрыялы, пазначаныя гэтым значком, носяць рэкламны характар. Адказнасць за змест рэкламы нясуць рэкламадаўцы.

Газета аддрукавана ў Рэспубліканскім унітарным прадпрыемстве «Выдавецтва «Беларускі Дом друку». ЛП № 38200000007667 ад 30.04.2004.

220013, Мінск, прасп. Незалежнасці, 79/1. Выходзіць 5 разоў на тыдзень. Тыраж 12 779. Індэкс 63850. Зак. № 1516.

М 1 2 3 4 5 6 7 8 9 10 11 12
П 1 2 3 4 5 6 7 8 9 10 11 12

Нумар падпісаны ў 19.30 16 ліпеня 2025 года.