РОДНАЯ ГАЗЕТА НА РОДНАЙ МОВЕ

ЗВЯЗДА

Выдаецца з 9 жніўня 1917 г.

27 ЧЭРВЕНЯ 2025 г. ПЯТНІЦА № 123 (30511)

ДЗЕЛЯ НАРОДАЎ І БУДУЧЫНІ

Фота БелТА.

Галоўнай падзеяй першага дня Еўразійскага эканамічнага форуму стала пленарная сесія на тэму «Стратэгія Еўразійскай эканамічнай інтэграцыі: вынікі і перспектывы». Удзел у сесіі, на якім старшынстваваў Прэзідэнт Беларусі Аляксандр Лукашэнка, узялі лідары краін — членаў ЕЭАС і краін-назіральніц. Кіраўнікі дзяржаў падвялі вынікі агульнай работы на прасторы ЕЭАС, акрэслілі праблемы і задачы, якія трэба вырашыць, каб гэта пляцоўка і надалей заставалася прыкладам якаснай і плённай інтэграцыі. За тыдзень да гэтага, на нарадзе, прысвечанай падрыхтоўцы да галоўнай міжнароднай падзеі года, Аляксандр Лукашэнка паставіў задачу забяспечыць гасцям максімальны ўзровень беларускай гасціннасці. І сам паказаў прыклад. Прэзідэнт асабіста сустракаў сваіх калег — кіраўнікоў дзяржаў і членаў дэлегацыі ў Мінскім міжнародным выставачным цэнтры. Пасля кароткага пратакола лідары перайшлі на пленарную сесію, якая прайшла не для пратакола, а для рэальнай работы ў імя сумеснай будучыні.

СТАР. 2–4

+TV ПРАГРАМА

«ЧАС ВЯРНУЦЦА»

АД ШТУЧНАГА ІНТЭЛЕКТУ ДА ПРАМЫСЛОВЫХ РОБАТАЎ 6

ЖАМЧУЖЫНА Ў ПРЫРОДНАЙ АГРАНЦЫ 8–9

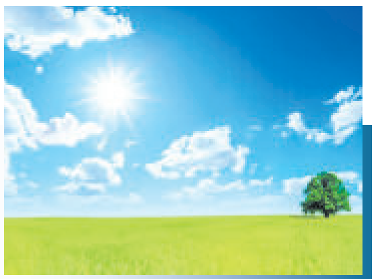

КАЛІ ЎЖО ПАЦЯПЛЕЕ? 16

Яшчэ больш цікавых навін па-беларуску — у нашым тэлеграм-канале @zviazdaby. Падпісвайцеся, чытайце, будзьце ў курсе!

ISSN 1990 — 763X

«НАДЫХОДЗІЦЬ ЧАС ЕЭАС 2.0. НАМ БОЛЬШ СУР'ЁЗНЫЯ ЗАДАЧЫ

Усе намаганні —

Сёлета Рэспубліка Беларусь старшынствуе ў органах Еўразійскага эканамічнага саюза — таму першым на пленарнай сесіі выступіў беларускі лідар. Вітаючы ўдзельнікаў Еўразійскага эканамічнага форуму, Аляксандр Лукашэнка адзначыў, што гэта самая маштабная адкрытая дыскусійная пляцоўка аб'яднання. Ён выказаў упэўненасць, што абмен думкамі, які адбываўся на працягу дня, будзе карысным для далейшага развіцця ЕАЭС. У сваёй прамове беларускі лідар засяродзіўся на кірунках, развіццё якіх адкрые новы перыяд у гісторыі інтэграцыйнага аб'яднання.

ЕАЭС НЕ ПРОСТА ФУНКЦЫЯНУЕ, А ДАСЯГАЕ ПОСПЕХАЎ

Аляксандр Лукашэнка зрабіў акцэнт на тым, што Еўразійскі эканамічны саюз ужо перасягнуў дзесяцігадовую мяжу з моманту стварэння. «Насуперак скептыкам, наша аб'яднанне паказала здольнасць да знаходжання ўзаемапрымальных рашэнняў і рабочых кампрамісаў. Яно не проста функцыянуе, але і дасягае поспеху па асноўных параметрах», — сказаў ён.

Беларускі лідар прывёў канкрэтныя прыклады. За 10 гадоў больш чым у 2 разы павялічыўся ўзаемны тавараабарот краін-удзельніц і на 37 працэнтаў — аб'ём знешняга гандлю. Сукупны ВУП саюза вырас амаль на 18 %, прамысловая вытворчасць — на 30 %, аб'ём прадукцыі сельскай гаспадаркі — на 25 %, грузаабарот — на 10 %, аб'ём інвестыцый — больш чым на 40 %. Узровень беспрацоўя знізіўся амаль удвая і складае менш за 3 % (2,8). Еўразійскі бізнес у поўнай меры адчуў перавагі бясшоўнага трансгранічнага гандлю і прымянення адзіных норм права, беспрашкодных узаемаразлікаў у нацыянальных валютах.

Важным дасягненнем для нашых грамадзян беларускі лідар назваў магчымасці свабоднага працаўладкавання ў ЕАЭС. Створаны лічбавы сэрвіс «Праца без меж», забяспечаны роўныя правы ў сферы пенсіённага забеспячэння, прызнанне дакументаў аб адукацыі.

Аляксандр Лукашэнка звярнуў увагу, што ў ЕЭАС з'явіліся краіны-назіральніцы на розных кантынентах: «Мы заключаем гандлёвыя пагадненні. Гэта значыць, і геаграфія, і функцыянал ЕАЭС пашыраюцца». ЕАЭС сёння разам з дзяржавамі-партнёрамі — гэта пятая частка насельніцтва свету і самае вялікае аб'яднанне па плошчы.

«На гэтай велізарнай тэрыторыі сканцэнтравана чвэрць усіх разведаных відаў карысных выкапняў. Наш саюз займае: першае месца ў свеце па здабычы нафты; другое — па здабычы газу і вытворчасці мінеральных угнаенняў; трэцяе — па вытворчасці пшаніцы, бульбы, жывёлагадоўчай прадукцыі і па працягласці чыгунак; чацвёртае — па здабычы вугалю, вытворчасці чыгуну і сталі, мяса і па агульнай працягласці аўтамабільных дарог», — адзначыў Прэзідэнт.

ПАТЭНЦЫЯЛ АБ'ЯДНАННЯ НЕ ЗАДЗЕЙНІЧАНЫ Ў ПОЎНАЙ МЕРЫ

Аляксандр Лукашэнка зрабіў акцэнт на тым, што супакойвацца на дасягнутым ні ў якім разе нельга. І пацвердзіў свае словы фактамі. «Валавы ўнутраны прадукт ЕАЭС складае ўсяго толькі каля 4 % у структуры сусветнага. Пра што гэта сведчыць? Што патэнцыял нашага інтэграцыйнага аб'яднання не задзейнічаны ў поўнай меры, — патлумачыў ён. — І за наступныя 10 гадоў мы павінны як мінімум падвоіць гэту лічбу, надаўшы новы імпульс інтэграцыі».

Аляксандр Лукашэнка нагадаў, што стратэгію развіцця саюза на ўзроўні кіраўнікоў дзяржаў прымалі да 2025 года. «Скажу прама: не ўсе, парадку 18 найважнейшых паказчыкаў мы не выканалі. Рабіце высновы адсюль. Таму надыходзіць час ЕЭАС 2.0, як мы называем у Беларусі. Нам трэба ставіць перад сабой новыя, больш сур'ёзныя задачы і іх рэалізоўваць, — заявіў беларускі лідар. — Вырашэнне гэтых праблем залежыць ад Еўразійскай камісіі, нашага апарата. І кіраўнікоў дзяржаў, кіраўнікоў урадаў. У кожнага з маіх калег, прысутных тут, ёсць разуменне, якімі мы хочам бачыць нашы краіны ў сярэдне- і доўгатэрміновай перспектыве».

Прэзідэнт перакананы, што трэба знаходзіць і настойліва рэалізоўваць сумес-

Даслоўна

Прэзідэнт Расіі Уладзімір ПУЦІН:

— За час існавання саюза істотна ўмацаваўся агульны эканамічны патэнцыял краін пяцёркі. Адбыўся рост прамысловай вытворчасці ў краінах ЕАЭС, павелічэнне інвестыцый у асноўны капітал. Гэта вельмі добрыя паказчыкі. Ва ўсялякім выпадку ў сярэднетэрміновай перспектыве рост гарантаваны. Зразумела, пяцёрка не збіраецца спыняцца на дасягнутым. Працягваецца работа над умацаваннем інтэграцыйных механізмаў, павышэннем аўтарытэту і ўплыву Еўразійскага эканамічнага саюза на міжнароднай арэне.

ЕАЭС па праве зацвердзіўся ў ліку аднаго з ключавых цэнтраў глабальнага развіцця. Аб'яднанне заўсёды адкрыта да супрацоўніцтва з усімі зацікаўленымі замежнымі партнёрамі. Яно робіць рэальны ўнёсак у стварэнне на агульным еўразійскім кантыненце вялікай прасторы партнёрства, супрацоўніцтва і эканамічнага росту. Прасторы, дзе паважаюць правы кожнай дзяржавы на ўласную мадэль развіцця і ўлічваюць інтарэсы ўсіх удзельнікаў. Перакананы, што менавіта на такой справядлівай і раўнапраўнай аснове і павінна выбудоўвацца ўзаемадзеянне ў новым шматпалярным свеце. Тут мы на правільным шляху і рухаемся добрымі тэмпамі ва ўзаемаадносінах з нашымі партнёрамі».

* * *

Прэзідэнт Казахстана Касым-Жамарт ТАКАЕЎ:

— Па прагнозах, да 2030 года лічбавізацыя і штучны інтэлект могуць прынесці ў сусветны ВУП больш за 15 трыльёнаў долараў і замяніць да 300 мільёнаў працоўных месцаў, але стварыць цалкам новыя прафесіі. Лагічна, што ўзмацняецца сусветная канкурэнцыя ў гэтай галіне. У ЕАЭС ёсць гістарычны шанц уключыцца ў гэты глабальны працэс. Важна своечасова выкарыстоўваць акно магчымасцяў, каб умацаваць нашу ролю ў лічбавым светапарадку, які фарміруецца. ЕЭАС павінен выйсці ў лідары ў распрацоўках у сферы штучнага інтэлекту. Гэта значыць, лічбавізацыя і штучны інтэлект павінны стаць безумоўным прыярытэтам ЕАЭС. Передавыя лічбавыя тэхналогіі здольныя надаць магутны імпульс гандлёва-эканамічнаму супрацоўніцтву нашых краін. Для гэтага ў нас ёсць усё неабходнае: стратэгічныя дакументы, назапашаны вопыт, разуменне агульных запытаў. Галоўнае, нам трэба дзейнічаць узгоднена, прагматычна і на апярэджанне.

* * *

Прэзідэнт Кыргызстана Садыр ЖАПАРАЎ:

— З моманту стварэння саюза прамысловасць дзяржаў-членаў дэманструе паступальную дынаміку росту і за апошнія 10 гадоў вырасла на 29 %, перавысіўшы 1,5 трыльёна долараў ЗША па выніках 2024 года. Такія дасягненні сталі магчымымі дзякуючы цеснаму супрацоўніцтву дзяржаў-членаў і прагматычнаму падыходу ў паглыбленні

ТРЭБА СТАВІЦЬ ПЕРАД САБОЙ НОВЫЯ, І ІХ РЭАЛІЗОЎВАЦЬ»

у імя чалавека

ныя меры, каб інтэграцыя давала дабаўленую вартасць. «Каб людзям было відавочна: самастойна, без саюза мы б не змаглі гэта зрабіць так хутка і так добра», — дадаў ён.

Аляксандр Лукашэнка нагадаў, што, калі падпісвалі Дагавор аб саюзе, 2025 год быў вызначаны своеасаблівым гарызонтам, за якім пачынаецца новы этап у дзейнасці аб'яднання.

«І сёння ў нас ёсць усе падставы, яшчэ раз гэта падкрэслю, прадставіць асобныя элементы саюза версіі 2.0, — заявіў ён. — У сітуацыі сусветнай турбулентнасці важна не плесціся ў хвасце падзей, а самім уплываць у пазітыўным ключы на глабальны парадак дня, мець прадуманыя мадэлі рэагавання на знешнія выклікі».

У ЕЭАС ПАВІНЕН БЫЦЬ СВОЙ ФІРМЕННЫ ПРАДУКТ

Паводле слоў кіраўніка дзяржавы, каб не згубіцца на перанасычаным сусветным рынку, у ЕАЭС версіі 2.0 павінен быць свой фірменны Еўразійскі прадукт — прыкметны, запатрабаваны і па-сапраўднаму агульны для ўсіх краін-удзельніц. Ён назваў гэта базавай умовай заваёвы і ўтрымання пазіцый на сусветнай арэне.

Аляксандр Лукашэнка падкрэсліў, што ў пачатку года ў звароце да кіраўнікоў дзяржаў у якасці старшыні аб'яднання Беларусь заявіла аб неабходнасці кааперацыі па тых кірунках, без якіх сёння немагчыма ўпэўнена адчуваць сябе сярод сусветных эканамічных лідараў. Гэта электратранспарт, мікраэлектроніка, робататэхніка, інфармацыйна-камунікацыйныя тэхналогіі, новыя матэрыялы. Як адзначыў беларускі лідар, работа па кааперацыйных праектах пачата, прыняты адпаведныя рашэнні, у саюзным бюджэце на гэтыя мэты прадугледжаны немалыя грошы.

«Трэба не даганяць адзін аднаго ў традыцыйных галінах, а разам стаць лідарамі ў новых, такіх, пра якія мы пакуль, можа, нават не думаем. Яны самі прыйдуць. Аб'яднаўшы патэнцыялы нашых эканомік, мы ў стане стварыць унікальны Еўразійскі прадукт — ад самалётаў і цягнікоў да лічбавых рашэнняў і штучнага інтэлекту.

Сёе-тое мы ўжо ў гэтых абласцях навучыліся рабіць, — падкрэсліў Прэзідэнт. — У саюзе версіі 2.0 трэба не толькі аб'ядноўваць патэнцыялы, але і рацыянальна размяркоўваць намаганні і рэсурсы». У якасці прыкладу Аляксандр Лукашэнка прывёў касмічную сферу. Відавочна, што кожнай краіне патрэбен космас, але не ў кожнай для гэтага ёсць касмадром. У рамках саюза такі падыход правільны і ў іншых галінах.

«Замест канкурэнцыі ў вытворчасці адных і тых жа тавараў, стварэння новых дублюючых магутнасцяў трэба засяродзіцца на ўзаемадапаўненні нацыянальных эканомік, убудоўванні ў вытворчыя ланцужкі наяўных флагманаў. Фарміруючы тым самым агульныя таварныя прапановы для ўнутранага рынку ЕАЭС і для экспарцёраў, — перакананы беларускі лідар. — Для прарыву патрабуецца аб'яднаць навуковы, інжынерны і фінансавы патэнцыялы».

Паводле слоў Аляксандра Лукашэнкі, добрым рашэннем можа стаць стварэнне сумесных даследчых і інавацыйных цэнтраў, якія будуць распрацоўваць новыя тэхналогіі і прадукты. «Звязка навукі і вытворчасці з арыенцірам на экспарт будзе забяспечваць і тэхналагічны суверэнітэт, і канкурэнтаздольнасць нашых тавараў на сусветным рынку», — патлумачыў ён.

ТРАНСПАРТНА-ЛАГІСТЫЧНЫЯ КАЛІДОРЫ. ТРЭБА ЗАМАЦАВАЦЬ ПОЯС ДОБРАСУСЕДСТВА

«Сфера паслуг — гэта палова сукупнага валавога ўнутранага прадукту ЕАЭС. Рэзерваў яе росту велізарная колькасць, маса», — звярнуў увагу Прэзідэнт.

«Пунктам для сумеснага прыкладання намаганняў з перспектывай неадкладнай аддачы ў маштабах саюза з'яўляюцца сучасныя транспартныя калідоры, якія створаныя на аснове нацыянальных сегментаў і аб'ядноўваюць вялікую Еўразію. На поўдні і ўсходзе ў нас сфарміраваны пояс добрасуседства. Трэба змацаваць яго сеткай аўтамабільных дарог і чыгунак і транспартна-лагістычных хабаў, — адзначыў кіраўнік дзяржавы. — Інтэграваныя еўразійскія транспартна-лагістычныя калідоры павінны стаць разумнымі, мультымадальнымі, экалагічнымі артэрыямі з адзінай лічбавай платформай адміністравання.

(Заканчэнне на 4-й стар.)

інтэграцыі ў сферы прамысловасці і аграпрамысловага комплексу ў саюзе.

Неабходна павысіць узровень лакалізацыі вытвочасцяў на тэрыторыях дзяржаў — членаў ЕАЭС, сфарміраваць канкурэнтаздольны навукова-даследчы патэнцыял прамысловай і аграпрамысловай галіны, знайсці крыніцы фінансавання на даследаванні і рэалізацыю інавацыйных праектаў, стварыць сумесныя цэнтры кампетэнцый у кожнай дзяржаве — члене ЕАЭС, сфарміраваць механізм падтрымкі сумесных навукова-даследчых і доследна-канструктарскіх работ у цэлым.

***

Прэм'ер-міністр Арменіі Нікол ПАШЫНЯН:

— Мы перакананы, што менавіта лічбавізацыя адкрывае новыя магчымасці ў эканоміцы, сістэме дзяржаўнага кіравання і сацыяльнай сферы. У Арменіі ўжо рэалізавана архітэктура міжведамаснага ўзаемадзеянння, дзякуючы чаму дзяржаўныя органы не дублірууюць інфармацыю, а атрымліваюць доступ да першакрыніц праз абароненыя каналы сувязі. Гэта дазволіла стварыць інтэграваныя лічбавыя сэрвісы, якія аб'ядноўваюць усе этапы аказання паслуг у адзіны празрысты і зручны для карыстальніка працэс. Такі падыход адкрывае новыя магчымасці для фарміравання адзінага лічбавага асяроддзя».

Арменія разглядае лічбавую трансфармацыю як інструмент ухілення бар'ераў, павышэння празрыстасці ўзаемнага гандлю. Мы адкрыты да распрацоўкі трансгранічных платформ і эксперыментальных праектаў, якія дазволяць усім нам не проста ўкараніць тэхналогіі, што існуюць, а распрацаваць цікавыя і эфектыўныя рашэнні.

***

Прэзідэнт Кубы Мігель Дыяс-Канель БЕРМУДЭС:

— Для паглыблення супрацоўніцтва прапаную выкарыстоўваць Кубу як лагістычны і інвестыцыйны хаб, а таксама магчымасці асаблівай эканамічнай зоны «Порт Марыэль», геаграфічныя перавагі вострава. Мы зацікаўлены ў тым, каб наша краіна стала адпраўным пунктам пашырэння паставак прадукцыі, выраблена й у ЕАЭС, у Лацінаамерыканскі і Карыбскі рэгіёны. Размова ідзе аб асабліва важным праекце, які дасць магчымасць стварыць лагістычны цэнтр для прыёму і распаўсюджвання грузаў з краін ЕАЭС у Лацінаамерыканскі рэгіён і ў зваротным напрамку.

Нам прыемна, што другі раз дэлегацыя на чале з Гандлёвай палатай Кубы бярэ ўдзел у форуме. Гэта сведчанне імкнення Кубы ўмацаваць гандлёвыя і фінансавыя адносіны з саюзам, яго дзяржавамі-членамі і назіральнікамі. Гэта краіны, з якімі нас аб'ядноўваюць выдатныя адносіны і высокі ўзровень дыялогу, заснаваны на гістарычных сувязях.

«НАДЫХОДЗІЦЬ ЧАС ЕЭАС 2.0...»

(Заканчэнне. Пачатак на 2–3 стар.)

Скарачэнне часу і кошту транзіту праз Еўразію павысіць канкурэнтаздольнасць маршруту ў параўнанні з марскімі шляхамі. Дазволіць пазіцыянаваць ЕАЭС як глабальны транзітны хаб». Аляксандр Лукашэнка прапанаваў разгледзець гэту ініцыятыву сумесна з краінамі-назіральніцамі, а таксама ў рамках дыялогу ЕАЭС — ШАС.

ФІНАНСАВАЯ ІНТЭГРАЦЫЯ. ІНВЕСТЫЦЫІ ПАВІННЫ ПЕРАСЯКАЦЬ ГРАНІЦЫ

Яшчэ адзін каталізатар росту праз сферу паслуг — фінансавая інтэграцыя. «У ЕАЭС 2.0 інвестыцыі павінны перасякаць граніцы, ствараючы новыя магчымасці. Неабходна ў самыя кароткія тэрміны завяршыць выкананне задач па фарміраванні агульнага фінансавага рынку: падпісаць і ратыфікаваць пагадненні аб стандартызаванай ліцэнзіі ў банкаўскім і страхавым сектарах, аб узаемным допуску ўдзельнікаў фінансавага рынку», — прапанаваў беларускі лідар.

ЛІЧБАВІЗАЦЫЯ. ЗАБЯСПЕЧЫЦЬ ТРАНСГРАНІЧНЫ АБМЕН ІНФАРМАЦЫЯЙ

Непазбежным акцэнтам у саюзе версіі 2.0 Аляксандр Лукашэнка назваў лічбавізацыю: «Хочам мы гэтага ці не. Стварэнне адзінай лічбавай платформы для бізнесу, развіццё электроннага гандлю і выкарыстанне вялікіх даных — гэта тыя кірункі, якія дапамогуць нашым эканомікам павысіць сваю эфектыўнасць».

Паводле слоў беларускага лідара, пры гэтым унутры саюза неабходна заканчваць лозунгі аб захаванні нацыянальнага лічбавага суверэнітэту. «Наадварот, трэба на практыцы састыкаваць праграмныя платформы, якія выкарыстоўваюцца, і забяспечыць трансгранічны абмен інфармацыяй з нацыянальных баз і рэестраў, прызнаць электронныя подпісы і лічбавыя дакументы», — перакананы ён.

ГАЛОЎНАЯ МЭТА — ПАВЫШЭННЕ ДАБРАБЫТУ ГРАМАДЗЯН

«Аднак, вырашаючы названыя прыкладныя задачы, мы павінны памятаць, што галоўная мэта развіцця саюза — павышэнне дабрабыту яго грамадзян. Усе нашы намаганні — толькі ў імя чалавека. Таму ў полі нашай увагі павінны знаходзіцца тэмы стварэння новых працоўных месцаў, кіраванай працоўнай міграцыі, атрымання адукацыі і меддапамогі, раскрыцця патэнцыялу ўзаемнага турызму», — зрабіў акцэнт Прэзідэнт.

НАМ НІ Ў ЯКІМ РАЗЕ НЕЛЬГА СТРАЦІЦЬ АГУЛЬНЫ РЫНАК

«У нашым распараджэнні ёсць усе інструменты, якія многія краіны толькі спрабуюць стварыць. Цяпер асноўная задача — павялічыць эфектыўнасць іх выкарыстання на карысць рэальнай інтэграцыі.

Нельга ператварыць наш саюз у пляцоўку для пустых размоў. Наадварот, ён павінен стаць максімальна прывабным для новых удзельнікаў», — звярнуўся Аляксандр Лукашэнка да сваіх калег і ўдзельнікаў форуму.

Беларускі лідар звярнуў увагу на размовы, якіх так шмат апошнім часам, аб сусветнай турбулентнасці і яе пераадоленні. «Калі хтосьці з постсавецкай прасторы (гэта датычыцца эканомікі), з нас думае, што можна дзесьці праскочыць асобна, нейкую выгаду займець асобна, — памыляецца. Нам ні ў якім разе нельга страціць адзіны рынак, які дастаўся нам і яшчэ застаўся ад Савецкага Саюза», — заявіў кіраўнік дзяржавы. Па яго словах, нельга страціць прадпрыемствы, якія дасталіся ў спадчыну з савецкіх часоў. У прыклад ён прывёў Расію, якая пасля сыходу заходніх партнёраў рэанімавала свае вытворчасці, што былі на дастаткова высокім узроўні ў Савецкім Саюзе. Паводле слоў беларускага лідара, трэба захаваць тое, што дасталася ад Савецкага Саюза, і тое, што яшчэ функцыянуе.

«І ні ў якім разе не глядзець па баках, ніхто нас нідзе не чакае. Эканоміка нас прывядзе да таго, што мы ўсё роўна будзем разам. Гэта наша прастора, яна створана многімі пакаленнямі. І цяпер час такі, што нам на гэта трэба звярнуць самую сур'ёзную ўвагу. Толькі разам, ведаючы адзін аднаго і пакуль размаўляючы на адной мове», — заклікаў кіраўнік дзяржавы.

Ён падкрэсліў, што ў Мінску прысутнічаюць прадстаўнікі больш як 30 краін свету, гатовых супрацоўнічаць з ЕЭАС па розных кірунках. Але ядро ЕЭАС павінна ім нешта прапанаваць, адзначыў Прэзідэнт.

Па яго словах, нельга ігнараваць праблемы, што ёсць у гэтым ядры. Аляксандр Лукашэнка прывёў у прыклад Арменію, у якой ёсць пэўныя рознагалоссі з краінамі — удзельніцамі ЕЭАС, а прэм'ер-міністр Арменіі Нікол Пашынян удзельнічае ў сесіі ў фармаце відэаканферэнцыі. Беларускі лідар адзначыў, што не можа быць вінаваты адзін бок і нельга адмахвацца ад праблем.

«Я мякка заўважыў: 18 асноўных палажэнняў з нашай стратэгіі, якая павінна была быць рэалізавана да 2025 года, да сёння не рэалізаваны, — паўтарыў Прэзідэнт. — Скажу прама, асаблівага жадання ўнікаць у гэтыя складаныя пытанні ў нас у цэлым няма. Але мы павінны сябе прымусіць, час ад нас гэтага патрабуе. Калі будзем таптацца на месцы, калі будзем рухацца павольна, нас дагоняць, затопчуць і пойдуць наперад іншыя. Як гэта, шчыра кажучы, адбываецца па многіх кірунках».

Аляксандр Лукашэнка паўтарыў, што нельга ператварыць саюз у пляцоўку для пустых размоў, — ён павінен стаць максімальна прывабным для новых удзельнікаў. «Колькасць краін, прадстаўленых на форуме, паказвае вялікую цікавасць да нашага аб'яднання. Давайце скарыстаемся гэтым момантам па максімуме!» — заклікаў Прэзідэнт.

***

Пасля плённай працы на пленарнай сесіі лідары краін азнаёміліся з выстаўкай «Дасягненні суверэннай Беларусі», размешчанай каля Мінскага міжнароднага выставачнага цэнтра. Флагманскія ўзоры тэхнікі прадставіла Міністэрства прамысловасці, Дзяржаўны ваенна-прамысловы камітэт, Міністэрства абароны, Міністэрства па надзвычайных сітуацыях. У цэнтры ўвагі — кар'ерны самазвал БЕЛАЗ-75710 грузападымальнасцю 450 тон, самы вялікі кар'ерны самазвал у свеце, першая мадэль у новым класе машын асабліва вялікай грузападымальнасці. Менавіта каля гэтага гіганта лідары краін зрабілі сумеснае фота.

Даслоўна

***

Старшыня Дзяржаўнага Адміністрацыйнага савета, прэм'ер-міністр Рэспублікі Саюз М'янма Мін Аун Хлайн:

— Мы маем намер далей пашыраць патэнцыял супрацоўніцтва з дзяржавамі — членамі ЕАЭС у галіне эканомікі і гандлю. Ва ўмовах сучаснай міжнароднай абстаноўкі, спалучанай са шматлікімі выклікамі, наша агульная задача дзейнічаць, каб эфектыўна пераадольваць пагрозы. Нягледзячы на знешнеэканамічныя выклікі і санкцыі, ЕАЭС дэманструе ўстойлівы прагрэс і дасягнуў значных вынікаў за апошнія гады. Дазвольце выказаць шчырую просьбу аб падтрымцы імкнення М'янмы далучыцца да ЕАЭС у статусе дзяржавы-назіральніцы.

***

Саветнік сапрэзідэнтаў Рэспублікі Нікарагуа па пытаннях інвестыцый, гандлю і міжнароднага супрацоўніцтва Лаўрэана Артэга Мурыльё:

— Нікарагуа афіцыйна запытала статус назіральніка ў ЕАЭС, і мы таксама хацелі б яшчэ раз адзначыць і падкрэсліць, што для нас гэта найважнейшая мэта. Мы гатовы выканаць усе неабходныя працэдуры і патрабаванні, каб атрымаць такі статус. Мы актыўна працуем з Расійскай Федэрацыяй, Беларуссю ў рамках буйных праектаў у медыцыне, фармацэўтыцы, пастаўках абсталявання, ствараем банкаўскія інструменты, якія дазваляюць нам пераадолець тыя бар'еры, што ставяць перад намі імперыялісты з ЕС і ЗША.

***

Старшыня Калегіі Еўразійскай эканамічнай камісіі (ЕЭК) Бакытжан Сагінтаеў:

— Эканамічная перавага ад функцыянавання саюза адчуваецца ва ўсіх дзяржавах-удзельніцах. Арменія за гэты перыяд павялічыла экспарт у ЕАЭС у 13 разоў, Кыргызстан — у 3,7, Беларусь — у 2,5, Казахстан і Расія — амаль удвая. Гэтыя паказчыкі — вынік сумесных намаганняў краін-удзельніц і ЕЭК. Прынцыпам нашай работы застаецца дасягненне асноватворных мэт Дагавора аб ЕАЭС: забеспячэнне свабоды руху тавараў, капіталу і працоўнай сілы. На ўнутраным рынку ўжо ліквідавана каля 100 перашкод для гандлю, прыняты 52 тэхнічныя рэгламенты, 90 % прадукцыі вырабляецца па адзіных нормах.

Валерыя СЦЯЦКО, Вераніка КАНЮТА. Фота БелТА, Віктара ІВАНЧЫКАВА.

АКЦЭНТЫ

БРЭНД «ЗРОБЛЕНА Ў БЕЛАРУСІ» — СІНОНІМ ЯКАСЦІ

Наша краіна ў аснову сваёй знешняй палітыкі ставіць «эканамічную дыпламатыю»

Прэм'ер-міністр Беларусі Аляксандр ТУРЧЫН учора, 26 чэрвеня, паўдзельнічаў у адкрыцці Еўразійскага эканамічнага форуму і агучыў вынікі ўдзелу нашай краіны ў такім інтэграцыйным аб'яднанні, як ЕАЭС.

Фота БелТА.

ЭКСПАРТ У КРАІНЫ ЕАЭС ВЫРАС У 2,5 РАЗА

Кіраўнік беларускага ўрада адзначыў, што такое маштабнае міжнароднае мерапрыемства — гэта ўнікальная пляцоўка, дзе прадстаўнікі дзяржаўнай улады, бізнесу і экспертнай супольнасці абменьваюцца думкамі, дзеляцца вопытам, знаходзяць шляхі вырашэння сумесных задач у розных сферах дзейнасці. Ён падкрэсліў, што высокая цікавасць да ўдзелу ў форуме пацвярджае рэальную запатрабаванасць такіх мазгавых штурмаў, і выказаў упэўненасць, што многія з удзельнікаў прыбылі сюды з папярэднімі дамоўленасцямі, ідэямі па актывізацыі супрацоўніцтва, укараненні новых форм і метадаў работы.

— Беларусь у аснову сваёй знешняй палітыкі ставіць «эканамічную дыпламатыю», у падмурку якой — спрашчэнне працэдур гандлю, імкненне выбудаваць узаемавыгадную мадэль супрацоўніцтва з усімі дзяржавамі, — акцэнтаваў увагу Аляксандр Турчын. — На базе названых прынцыпаў будуецца і інтэграцыйнае ўзаемадзеянне ў рамках ЕАЭС, якое за мінулыя 10 гадоў прынесла прыкметныя вынікі і стала важным інструментам развіцця для ўсіх дзяржаў-членаў, у тым ліку і для Рэспублікі Беларусь. Так, з 2015-га да 2024-га экспарт Беларусі ў краіны ЕАЭС вырас больш чым у 2,5 раза.

Паводле яго слоў, за 10 гадоў у рамках ЕАЭС аб'ём прамысловай вытворчасці Рэспублікі Беларусь павялічыўся амаль на 20 % і склаў 62 млрд долараў.

— Пры гэтым беларускі бок неаднаразова заяўляў аб неабходнасці прыняцця дзейсных мер, накіраваных на ўмацаванне тэхналагічнага суверэнітэту ЕАЭС, — падкрэсліў Прэм'ер-міністр. — Аб'яднаўшы нашы ўнікальныя кампетэнцыі, мы зможам стварыць эксклюзіўную прадукцыю, дасягнуць яшчэ большага эфекту. Выкарыстанне гэтых патэнцыялаў павінна стаць задачай стратэгічнага развіцця саюза.

СПЕКТР ПРАПАНОЎ ШЫРОКІ

Прэм'ер-міністр Беларусі адзначыў, што нашай краіне ёсць што прапанаваць еўразійскім партнёрам:

— Мы валодаем значным вопытам у машынабудаванні, нафтахіміі, дрэваапрацоўцы, развіцці аграпрамысловага комплексу.

Ён нагадаў, што Беларусь уваходзіць у лік лідараў па вытворчасці кар'ерных самазвалаў гандлёвай маркі «БЕЛАЗ»:

— Адна з мадэляў занесена ў Кнігу рэкордаў Гінеса як самы вялікі аўтамабіль. Сёння вы можаце бачыць яго на пляцоўцы перад выставачным цэнтрам, як і ўзоры тэхнікі беларускіх машынабудаўнікоў.

Аляксандр Турчын падкрэсліў, што беларускія тавары ў ЕАЭС даўно добра ведаюць і любяць, а брэнд «Зроблена ў Беларусі» стаў для многіх сінонімам якасці.

— І мы маем намер свой аўтарытэт у гэтым пытанні падтрымліваць.

Беларусь уносіць важкі ўклад і ў забеспячэнне харчовай бяспекі ЕАЭС:

— У 2024 годзе намі экспартавана прадукцыі на суму каля 7 мільярдаў долараў. Доля нашай краіны ва ўзаемным гандлі саюза харчовымі таварамі перавышае 40 %. Мы заўсёды гатовы гарантаваць пастаўкі якаснага беларускага харчавання на рынкі партнёраў па ЕАЭС.

Яшчэ адзін кірунак, на якім акцэнтаваў увагу Прэм'ер-міністр, — IT-сектар:

— Наша краіна ўваходзіць у лік сусветных лідараў па экспарце IT-паслуг на душу насельніцтва. Мабільны дадаткі, створаныя рэзідэнтамі айчыннага Парка высокіх тэхналогій, выкарыстоўвае звыш 1 мільярда людзей больш чым у 190 краінах свету.

Ён выказаў гатоўнасць беларускага боку да актыўнага ўдзелу ва ўзгадненні лічбавых палітык дзяржаў — членаў ЕАЭС, развіцці кібербяспекі і абароны ад лічбавых пагроз, стымуляванні інавацый і падтрымцы стартапаў у сферы інфармацыйных тэхналогій.

МАГЧЫМАСЦЬ ЗВЕРЫЦЬ ГАДЗІННІКІ

Гаворачы аб тэме форуму, Аляксандр Турчын канстатаваў невыпадковасць яе выбару:

— Прэзідэнт Беларусі ў звароце да кіраўнікоў дзяржаў ЕАЭС адзначыў, што 2025 год з'яўляецца знакавым: завяршаючы пяцігодку рэалізацыі стратэгічных кірункаў развіцця еўразійскай інтэграцыі, мы фарміруем падмурак для паспяховага старту новага этапу, закладзенага ў дэкларацыі «Еўразійскі эканамічны шлях».

Ён звярнуў увагу на тое, што гэтыя два дакументы лепш за ўсё адказваюць на галоўныя пытанні аб выніках і перспектывах інтэграцыйнага будаўніцтва на еўразійскай прасторы.

— Дыялог аб стратэгіі Еўразійскай эканамічнай інтэграцыі, яе выніках і перспектывах дазволіць дзяржавам-членам зверыць гадзіннікі для далейшага сумеснага руху наперад, — выказаў упэўненасць Прэм'ер-міністр і пажадаў удзельнікам форуму плённай работы і паспяховых перагавораў.

Вольга АЛЯКСАНДРАВА.

ЕЎРАЗІЙСКАЯ ІНТЭГРАЦЫЯ

ТРЭК НА РАЗВІЦЦЁ

Інтэграцыя інтэграцый — перспектыўны шлях

Віцэ-прэм'ер, старшыня Савета ЕЭК Наталля ПЯТКЕВІЧ, выступаючы ўчора перад удзельнікамі панэльнай сесіі «Дыялог міждзяржаўных аб'яднанняў: спалучэнне эканамічных патэнцыялаў і паглыбленне гандлёва-эканамічнага супрацоўніцтва», падкрэсліла, што пазіцыя Беларусі прыхільнасці інтэграцыйнай тэматыцы пранізвае ўсю палітыку нашай краіны.

Фота БелТА.

— Любое падзенне або турбулентнасць — гэта заўсёды магчымасць пачаць пункты росту. І гэты момант важна не прапусціць, — падкрэсліла Наталля Пяткевіч. — Менавіта ў кантэксце магчымасцяў у свой час Аляксандр Рыгоравіч (Лукашэнка. — **«Зв.»**), Прэзідэнт нашай краіны, прапанаваў ідэю аб інтэграцыі інтэграцый. Тое, што падыходзіць найбольш у цяперашняй сітуацыі.

Спікер патлумачыла: у сучасных умовах, калі многімі заходнімі «партнёрамі» адпрэчваецца ідэя мірнага суіснавання, актуальнасць беларускай ініцыятывы толькі вырасла:

— Мы прапануем замест рэгіянальнай ізаляцыі, пагібельнага пратэкцыянізму, які абнуляе перавагу свабоднага гандлю — большую адкрытасць, паглыбленую кааперацыю, удзел прадпрыемстваў нашых краін у вытворча-лагістычных ланцужках на больш шырокім інтэграцыйным контуры.

На думку старшыні Савета ЕЭК, у гэтай частцы вопыт ЕАЭС з'яўляецца ўнікальным, таму што гэта інтэграцыйнае аб'яднанне лагічна і гістарычна склалася, мае вопыт суіснавання ў рамках іншых інтэграцыйных аб'яднанняў і нават асаблівай супольнасці, якой быў Савецкі Саюз. І сёння гэты досвед трансфармаваны ў эканамічны саюз.

Наталля Пяткевіч нагадала, што тэмпы фінансавага росту ў рамках гэтага інтэграцыйнага аб'яднання істотна пераўзыходзяць сярэднесусветныя паказчыкі:

— Выраслі аб'ёмы ўзаемнага гандлю, якія дасягнулі ўжо каля 100 мільярдаў долараў. Доля нацыянальных валют ва ўзаемных разліках перавысіла 92 %. Але самае галоўнае — гэты саюз прыносіць выгаду кожнай краіне, кожнаму ўдзельніку, і гэта адчулі як дзяржаўныя прадпрыемствы, так і бізнес.

Віцэ-прэм'ер канстатавала, што адна з найважнейшых задач аб'яднання — сфарміраваць агульную прастору кааперацыйнага ўзаемадзеяння ва ўсіх галінах. На яе думку, апошняму будуць спрыяць рэалізацыя і далейшае ўдасканаленне існага механізму фінансавання сумесных кааперацыйных праектаў:

— Гэта прыносіць вынік, няхай складана, але працэс пачаўся. Не проста ідэя кааперацыі праекта, але і механізм рэалізацыі ў выглядзе фінансавання ў ЕАЭС (з'явіўся ўжо інструмент). Такі фармат супрацоўніцтва стане эфектыўным інструментам прыцягнення ў ЕАЭС перадавых тэхналогій і кампетэнцый, цэнтры распрацоўкі якіх сёння ссоўваюцца ў нашу глабальную большасць, туды, дзе раней гэтых цэнтраў не было.

Наступным кірункам намаганняў можа стаць развіццё сельскай гаспадаркі, упэўнена Наталля Пяткевіч:

— Нягледзячы на рост аб'ёмаў вытворчасці сельгаспрадукцыі, мы застаемся залежнымі ад заходніх імпартных тэхналогій. Аб'яднаўшы нашы намаганні, мы можам забяспечыць і выкарыстоўваць трансфер тэхналогій і тым самым выйсці на перадавыя пазіцыі і ў сферы АПК.

Лагістычная сфера, на думку спікера, застаецца лакаматывам інтэграцыі ва ўсім свеце, уключаючы ЕАЭС. На яе думку, удзельнікам «пяцёркі» неабходна ўдасканальваць дзеючыя лагістычныя ланцужкі ўнутры саюза і развіваць новыя ў рамках транспартна-лагістычнай сістэмы вялікай Еўразіі:

— Наша геапалітычнае размяшчэнне прадвызначае стварэнне гэтых транспартных артэрый практычна з усім светам. І апошняму трэба надаць прыярытэтнае значэнне.

Што датычыцца міжнароднага ўзаемадзеяння, Наталля Пяткевіч выказала думку, што цяпер «пяцёрка» знаходзіцца на шляху гістарычнага перыяду, калі ЕАЭС ужо не існуе як толькі ўзаемадзеянне паміж рознымі краінамі і ўдзельнікамі.

— Мы пайшлі далей, і акрамя класічнага трэка краін-назіральнікаў, запрошаных гасцей і гэтак далей мы выбудоўваем адносіны як двухбаковыя паміж аб'яднаннем ЕАЭС і трэцімі краінамі (і гэты трэк трэба прадоўжыць і ў рамках узаемадзеяння паміж інтэграцыйнымі аб'яднаннямі СНД, ШАС, БРІКС, АСЕАН і гэтак далей), так і з іншымі краінамі. Гэта наша месца, месца ЕАЭС у глабальным свеце. Гэта і пашырэнне эканамічных магчымасцяў і эканамічнага патэнцыялу як асобных краін-удзельніц, так і ЕАЭС на міжнароднай арэне, — рэзюмавала старшыня Савета ЕЭК.

Маргарыта ЗАРОЎКІНА.

Центр Промышленной Оценки
• Организация аукционов
• Оценка всех видов имущества

Извещение о проведении повторных электронных торгов в форме открытого аукциона	
Организатор аукциона	ЗАО «Центр промышленной оценки», УНП 191 021 390, г. Минск, ул. Немига, д. 40, пом. 46, оф. 2
Продавец	Копыльское райпо, г. Копыль, пл. Ленина, 21
Оператор ЭТП	ООО «ИПМ-Консалт оценка», УНП 191 224 638, г. Минск, ул. Немига, д. 40, пом. 46, оф. 1 **(www.ipmtorgi.by)**
Предмет электронного аукциона	
Магазин «Слуцкий край» 361.5 кв. м. (здание специализированное розничной торговли, инв. № 642/С-11416, составные части: цокольный этаж). Адрес: **Минская обл., Копыльский р-н, г. Копыль, ул. Партизанская, д. 1Б.** ***Сведения о земельном участке***: пл. **0.0422 га** предоставлен на праве аренды (срок действия: по 08.11.2041) для размещения объектов розничной торговли. Ограничения (обременения) прав на зем. участок: природные территории, подлежащие спец. охране	
Начальная цена лота с НДС 20 % – 200 000,00 бел. руб. (снижена на 24 %)	
Задаток 10 % от начальной цены предмета аукциона перечисляется на р/с BY47 BELB 3012 0028 5000 3022 6000 в ОАО «Банк БелВЭБ», БИК BELBBY2X, УНП 191021390, получатель платежа – ЗАО «Центр промышленной оценки»	
Срок подписания договора купли-продажи: 10 (десять) рабочих дней после проведения аукциона	
Условия оплаты предмета электронных торгов: в течение **30 (тридцати)** дней после подписания договора купли-продажи. По лоту предусмотрено предоставление рассрочки платежа сроком до 2 месяцев с момента заключения договора купли-продажи при первоначальном взносе в день подписания договора в размере не менее 50 % от цены продажи с учетом внесенного задатка	
Порядок проведения и оформления участия в электронных торгах	
Электронные торги проводятся в соответствии с регламентом электронной торговой площадки «ИПМ-Торги» (ipmtorgi.by). Победителем аукциона признается участник, предложивший максимальную цену	
Победитель торгов, либо единственный участник, согласившийся повысить начальную цену предмета торгов на 5 %, обязан возместить организатору торгов затраты на их проведение и оплатить вознаграждение 4 % от цены продажи лота в течение 3 рабочих дней после проведения электронных торгов	
Предыдущее извещение опубликовано в газете «Звязда» от 17.05.2025	
Дата и время начала и окончания электронных торгов: 11.07.2025 с 11.00 до 12.00. Торги продлеваются на 10 минут с момента подачи ставки, в случае если ставка поступила менее чем за 10 минут до окончания торгов. **Заявки на участие принимаются по 10.07.2025 до 17.00 на ЭТП «ИПМ-Торги» по адресу: www.ipmtorgi.by**	
Контактные телефоны: +375 (29) 154-34-35, auction@cpo.by	

ИЗВЕЩЕНИЕ
о проведении аукциона

Государственное предприятие «Минский областной центр инвестиций и приватизации» (организатор аукциона), по поручению ОАО «Передвижная механизированная колонна № 69» (продавец), проводит открытый аукцион по продаже одним лотом имущества в составе:

ГАРАЖ

с инв. № 623/С-61023 общ. пл. 922 кв. м, адрес: Минская обл., Узденский р-н, Озерский с/с, д. Королево, ул. Центральная, 3/13,

НЕФТЕБАЗА

с инв. № 623/С-62013 общ. пл. 49,7 кв. м (составные части и принадлежности: нефтебаза, нефтебаза, ограждение, ограждение), адрес: Минская обл., Узденский р-н, Озерский с/с, д. Королево, ул. Центральная, 3/14 (далее – объекты).

Объекты расположены на земельном участке с кадастровым номером 625682506101000187 (право постоянного пользования) площадью 2,7066 га по адресу: Минская обл., Узденский р-н, Озерский с/с, д. Королево, ул. Центральная, 3.

Земельный участок имеет ограничения прав в использовании: зона санитарной охраны источников питьевого водоснабжения централизованных систем питьевого водоснабжения (2,7066 га).

Объекты обременены договорами аренды (сведения можно получить у организатора торгов).

Начальная цена с НДС (20 %) **– 340 680,00** бел.руб. (задаток 10 % от начальной цены **– 34 068,00** бел. руб.).

Задатки перечисляются на р/с № BY55BPSB301 21082600169330000 в ОАО «Сбер Банк», г. Минск, ул. Чкалова, 18/1, БИК BPSBBY2X, УНП 690324015, ОКПО 29250255, государственное предприятие «Минский областной центр инвестиций и приватизации», код платежа – 40901, код категории платежа OTHR. Договор купли-продажи должен быть подписан в течение 10 (десяти) рабочих дней после проведения аукциона. Оплата за объект производится в течение 30 (тридцати) банковских дней со дня заключения договора купли-продажи, если иное не предусмотрено договором купли-продажи. Победитель аукциона (единственный участник аукциона) оплачивает вознаграждение за организацию и проведение торгов в размере 4 (четырех) процентов от окончательной цены продажи предмета аукциона, а также возмещает Продавцу затраты на публикацию извещения о проведении торгов. Порядок проведения аукциона и оформления участия в торгах оговорен в условиях его проведения, размещенных на сайте организатора торгов www.rlt.by. Аукцион состоится **29.07.2025** в **14.00** по адресу: г. Минск, ул. Чкалова, 5, каб. 324. Заявления на участие и необходимые документы принимаются по **25.07.2025** до **17.00** по указанному адресу. **Тел.: (8017) 516-80-65, 516-80-64, (8029) 136-31-11, 102-21-17. Тел. для осмотра: 8 (0177) 74-44-65, 8 (029) 680-16-43.**

УНН 600000236

ПАДРАБЯЗНАСЦІ

АД ШТУЧНАГА ІНТЭЛЕКТУ ДА ПРАМЫСЛОВЫХ РОБАТАЎ

Як прайшоў першы дзень IV Еўразійскага эканамічнага форуму ў Мінскім міжнародным выставачным цэнтры

У рамках дзелавой праграмы форуму прайшлі дзясяткі мерапрыемстваў, тэматычных секцый, цікавых сустрэч. Тэматыка абмеркаванняў самая разнастайная — ад выкарыстання штучнага інтэлекту ў вытворчых працэсах і прамысловых робатаў да мытнага рэгулявання на прасторы ЕАЭС. Як прайшоў першы дзень форуму — у нашым матэрыяле.

ДЫЯЛОГ ІНТЭГРАЦЫЙ

Старшыня Калегіі Еўразійскай эканамічнай камісіі Бакытжан САГІНТАЕЎ на панэльнай сесіі «Дыялог міждзяржаўных аб'яднанняў: спалучэнне эканамічных патэнцыялаў і паглыбленне гандлёва-эканамічнага супрацоўніцтва» падкрэсліў:

— «Дыялог інтэграцый» — адзін з галоўных трэндаў развіцця сусветнай эканомікі. Значнасць убудавання Еўразійскага эканамічнага саюза ў глабальную сістэму гандлёва-эканамічных адносін нязменна падкрэсліваецца кіраўнікамі ўсіх пяці краін саюза.

Кіраўнік Калегіі ЕЭК адзначыў, што камісія сумесна з дзяржавамі-членамі стварыла неабходную інфраструктуру для сістэмнага міжнароднага дыялогу.

Як нагадалі ў прэс-службе ЕЭК, заключана 12 мемарандумаў аб супрацоўніцтве з рэгіянальнымі міждзяржаўнымі аб'яднаннямі. Дыялог з імі служыць падмуркам для абмену найлепшым вопытам і нарошчвання тэмпаў гандлёва-эканамічнага супрацоўніцтва.

Шырокая сетка кантактаў у камісіі і саюза склалася па ўсім свеце, уключаючы Еўразію, Лацінскую Амерыку, Афрыку. Сярод ключавых партнёраў, з якімі паспяхова развіваецца дыялог, — СНД, ШАС, АСЕАН, МЕРКАСУР, БРІКС, Нарада па ўзаемадзеянні і мерах даверу ў Азіі, Андская супольнасць, Амерыканскі агульны рынак, Афрыканскі саюз, Ціхаакіянскі альянс і іншыя.

Асноўным інструментам пашырэння геаграфіі партнёрства з'яўляюцца гандлёвыя пагадненні. Яны заключаны з В'етнамам, Іранам, Сербіяй, Кітаем, на фінальнай стадыі — перагаворы аб заключэнні пагаднення з Інданезіяй.

Дарэчы, сёння, 27 чэрвеня, на палях пасяджэння Вышэйшага Еўразійскага эканамічнага савета намечана падпісанне яшчэ двух гандлёвых пагадненняў — з ААЭ і Манголіяй.

— Сёння ЕАЭС зацікаўлены не толькі ў прыняцці пазітыўнага вопыту інтэграцыйнага будаўніцтва іншых арганізацый. Будучы самастойным аб'яднаннем, мы гатовыя прапанаваць партнёрам уласныя найлепшыя практыкі. Спалучэнне нашых эканамічных патэнцыялаў здольнае кратна ўзмацніць эфект ад узаемавыгаднага супрацоўніцтва, — рэзюмаваў кіраўнік Калегіі ЕЭК.

РОБАТЫ — УЖО РЭАЛЬНАСЦЬ

Абмен вопытам і тэхналогіямі паміж дзяржавамі — членамі ЕАЭС можа значна паскорыць працэс укаранення прамысловых робатаў і робататэхнічных сістэм на прадпрыемствах саюза. Гэту думку агучыў **намеснік міністра прамысловасці Беларусі Андрэй КУЗНЯЦОЎ** падчас круглага стала «Прымяненне рабатызаваных сістэм як фактар росту канкурэнтаздольнасці прамысловых прадпрыемстваў дзяржаў — членаў ЕАЭС».

Паводле яго слоў, стварэнне сумесных прадпрыемстваў і даследчых лабараторый стане дадатковым крокам да ўмацавання кааперацыйных і інтэграцыйных працэсаў, а таксама пазіцый ЕАЭС у гэтым перспектыўным кірунку.

Андрэй Кузняцоў заклікаў удзельнікаў круглага стала да супрацоўніцтва па пытаннях распрацоўкі і ўкаранення рабатызаваных рашэнняў, што будзе спрыяць аўтаматызацыі тэхналагічных і бізнес-працэсаў на вытворчасцях і павышэнню, стварэнню інавацыйнай інфраструктуры.

Намеснік міністра прамысловасці Беларусі таксама праінфармаваў, што холдынгі сістэмы Мінпрама актыўна выкарыстоўваюць робататэхнічныя сістэмы і аўтаматызаваныя лініі ў вытворчым працэсе (напрыклад, «БелаўтаМАЗ», «Аўтакампаненты», «МТЗ-ХОЛДЫНГ», «БЕЛАЗ-ХОЛДЫНГ», «Магілёўліфтмаш», а таксама «Атлант»).

— Арганізацыі прамысловай галіны актыўна вядуць работу па распрацоўцы стратэгій рабатызацыі і аўтаматызацыі на сярэднетэрміновы (2025—2030 гады) і доўгатэрміновы (да 2035 года) перыяды. Паводле папярэдніх звестак, на мэты рабатызацыі і аўтаматызацыі арганізацыі сістэмы Мінпрама ў сярэднетэрміновай перспектыве (2025—2030 гады) плануюць накіраваць каля 2,1 мільярда беларускіх рублёў, — паведаміў Андрэй Кузняцоў.

Ён звярнуў увагу, што дзяржаўныя падтрымка і стымуляванне з'яўляюцца ключавымі для стварэння спрыяльных умоў развіцця робататэхнікі. Так, у Беларусі ажыццяўляюцца інтэграванне задач па рабатызацыі ў дзяржаўныя праграмы развіцця прамысловасці і лічбавізацыі, навукова-тэхнічныя распрацоўкі па падтрымцы навуковых даследаванняў у галіне робататэхнікі на базе ўніверсітэтаў і навукова-даследчых інстытутаў.

— Паспяховая рэалізацыя робататэхнічных праграм патрабуе комплекснага падыходу. Неабходна таксама развіваць

адукацыйныя праграмы па падрыхтоўцы спецыялістаў у галіне робататэхнікі, а таксама падтрымліваць стартапы і інавацыйныя праекты. Гэта дасць магчымасць стварыць экасістэму, якая будзе садзейнічаць далейшаму росту і ўкараненню рабатызаваных тэхналогій, — выказаў упэўненасць намеснік міністра прамысловасці Беларусі.

ШТУЧНЫ ІНТЭЛЕКТ У РАБОЦЕ АНТЫМАНАПОЛЬНЫХ ОРГАНАЎ

У ліку пазітыўных змяненняў **член Калегіі (міністр) па канкурэнцыі і антыманапольным рэгуляванні ЕЭК Максім ЕРМАЛОВІЧ** назваў дынамічнае развіццё лічбавай экасістэмы гандлю, што, зрэшты, таксама з'яўляецца пэўным выклікам для канкурэнтных органаў. Развіваецца штучны інтэлект, паведамляе БелТА.

— Мы ўжо цяпер ставім для сябе задачы, як працаваць з гэтымі новымі з'явамі, як навучаць штучны інтэлект, каб ён не пачаў фарміраваць картэлі, і як штучны інтэлект мог бы замяніць нас у антыманапольных органах. Гэта значна, як мне здаецца, знізіла б выдаткі на дзяржаўнае кіраванне. Тым не менш пакуль мы толькі ў пачатку шляху, — падкрэсліў ён.

Максім Ермаловіч прапанаваў правесці дыскусію, кіруючыся прынцыпам пераходу ад агульнага да прыватнага, і разгледзець у першую чаргу агульны погляд на сусветны гандаль і канкурэнцыю.

ЛІЧБАВІЗАЦЫЯ САЦЫЯЛЬНА-ПРАЦОЎНАЙ СФЕРЫ

У Беларусі паспяхова функцыянуе лічбавая платформа сацыяльна-працоўнай сферы, якая аб'яднала ўсе інфармацыйныя рэсурсы галіны.

— У гэту пяцігодку мы шчыльна падышлі да адмовы ад папяровага дакументаабароту, паколькі большая частка працэсаў ужо лічбавізавана. Безумоўна, будучая пяцігодка пройдзе пад эгідай не проста трансфармацыі, а праактыўнасці і ўкаранення штучнага інтэлекту ў нашу дзейнасць. Сёлета таксама завяршаюцца работы па пераходзе на праактыўнае прызначэнне пенсій па інваліднасці і іншых сацыяльных выплатах. І ў наступную пяцігодку ўсе магчымыя праактыўныя працэсы мы пераводзім у гэты рэжым, — расказала БелТА **намеснік міністра працы і сацыяльнай абароны Рэспублікі Беларусь Юлія БЕРДНІКАВА.**

Запланавана таксама пашырэнне аб'ёму лічбавых дакументаў для стварэння «суперсэрвісаў», каб грамадзяне не клапаціліся аб атрыманні або прад'яўленні дакументаў — усе даныя будуць даступныя праактыўна — праз аўтаматызаваныя сістэмы.

— Укараненне штучнага інтэлекту дапаможа павысіць якасць апрацоўкі даных і аналізу інфармацыі, што дасць магчымасць падняць узровень паслуг, якія аказваюцца, — падкрэсліла намеснік міністра.

Паводле яе слоў, на сёння 100 % арганізацый галіны інтэграваныя ў лічбавую прастору сацыяльна-працоўнай сферы:

— З бізнесам дасягнуты стапрацэнтны электронны дакументаабарот. 60 % галіновых электронных паслуг ужо пераведзены ў «лічбу», да 2030 года плануецца давесці гэты паказчык да 90 %. Лічбавая платформа сацыяльна-працоўнай сферы ахоплівае цэлы спектр інфармацыйных сістэм, такіх як занятасць насельніцтва, экспертыза ўмоў працы, дзяржаўнае сацыяльнае страхаванне, пенсійнае забеспячэнне, сацыяльная падтрымка насельніцтва і сямейная палітыка, — падзялілася яна.

Фота Віктара ІВАНЧЫКАВА.

СПРАВЫ САЮЗНЫЯ

ІНТЭГРАЦЫЯ, ЗАСНАВАНАЯ НА ГІСТОРЫІ І ДУХОЎНАСЦІ

У Ніжнім Ноўгарадзе праходзіць XII Форум рэгіёнаў Беларусі і Расіі

Фота БелТА.

Эфектыўнасць гэтага мерапрыемства, якое ўжо стала традыцыйным, з году ў год пацвярджаецца ўмацаваннем гандлёва-эканамічных, навукова-адукацыйных і культурных сувязяў паміж Рэспублікай Беларусь і Расійскай Федэрацыяй. Форум накіраваны на пашырэнне дзелавых кантактаў і развіццё перспектыўных кірункаў двухбаковага супрацоўніцтва. Плануецца, што сёлета будзе падпісана больш за сто кантрактаў на суму звыш 700 мільёнаў беларускіх рублёў, больш як 140 дакументаў, якія будуць вызначаць двухбаковае супрацоўніцтва.

НА ПАРАДКУ ДНЯ — МОЛАДЗЬ

Падчас сустрэчы з прадстаўнікамі моладзі Беларусі і Расіі, якая адбылася на палях форуму, **Старшыня Савета Рэспублікі Нацыянальнага сходу Беларусі Наталля КАЧАНАВА** назвала сімвалічным тое, што бягучы форум прысвечаны маладым людзям. «Мы разумеем: заўтра нашы краіны будуць такімі, якімі зробіце іх вы — моладзь сённяшняга дня, — падкрэсліла спікер. — Сёння барацьба ідзе нават не за будучыню. Барацьба ідзе за мінулае, якое спрабуюць апаганіць. Але гэтага мы не дазволім зрабіць ніколі, бо вы ёсць у нас. Вы — тыя, якія ўвабралі ў сябе гераічны подзвіг тых, хто 80 гадоў таму абараніў свабоду і незалежнасць нашых краін, былога Савецкага Саюза. Вы — нашчадкі тых, хто ў пасляваенны час аднавіў з руін нашы краіны. Вы — нашчадкі тых, хто ствараў вось гэтыя суверэнныя дзяржавы Беларусі і Расіі, якія сёння самадастатковыя, жывуць па сваіх законах, у адпаведнасці са сваімі традыцыямі».

Старшыня Савета Федэрацыі Федэральнага Сходу Расіі Валянціна МАТВІЕНКА адзначыла, што не будзе гаварыць банальныя рэчы аб тым, што ў руках моладзі — будучыня краіны. «Гэта на самай справе так, — заўважыла спікер. — Але мне здаецца, што вось гэта наша адзіная цывілізацыйная ДНК, наша агульная духоўнасць — самае галоўнае, што нас аб'ядноўвае. Так, безумоўна, і эканамічнае, і інвестыцыйнае супрацоўніцтва. Але гэта наша роднасць. І вельмі важна гэта перадаваць моладзі і ўкараняць у яе свядомасць. Таму мы і вырашылі вельмі важны форум міжрэгіянальнага супрацоўніцтва, у якім удзельнічаюць практычна ўжо ўсе суб'екты Расійскай Федэрацыі і ўсе галіны Беларусі, прысвяціць менавіта моладзі».

На пляцоўцы форуму адбылося сумеснае пасяджэнне кіруючых органаў Маладзёжнага савета пры Савеце Рэспублікі Нацыянальнага сходу Беларусі і Палаты маладых заканадаўцаў пры Савеце Федэрацыі Федэральнага Сходу Расіі. Як звярнула ўвагу **член Пастаяннай камісіі Савета Рэспублікі па адукацыі, навуцы, культуры і сацыяльным развіцці Алена ЖУРАЎЛЁВА**, моладзь Саюзнай дзяржавы — адукаваная, мудрая, патрыятычная. «У яе сваё бачанне, свая пазіцыя, менавіта ёй ствараць будучыню Саюзнай дзяржавы, — канстатавала сенатар. — Моладзь сёння — галоўны стратэгічны рэсурс нашых дзяржаў. Справы маладых парламентарыяў сапраўды бачныя. Яны паказвалі нам, якія праекты стварылі, колькі прапрацавалі інфармацыйных рэсурсаў. А ад малога ж нараджаецца вялікае, бо сеецца зярнятка, а зярнятка прарастае».

ДЗЕЛАВОЕ СУПРАЦОЎНІЦТВА — У ДЗЕЯННІ

Дарэчы, свой удзел у форуме рэгіёнаў спікеры пачалі з ускладання вянкоў да мемарыяльнага комплексу «Вечны агонь» у Ніжагародскім крамлі. Акрамя таго, Наталля Качанава і Валянціна Матвіенка ўзялі ўдзел ва ўрачыстай цырымоніі адкрыцця генеральнага консульства Беларусі ў Ніжнім Ноўгарадзе.

Па словах **генконсула Беларусі ў Ніжнім Ноўгарадзе Алега ШВЕЦА**, адкрыццё генеральнага консульства вырашае два пытанні. «Першае — гэта камфорт консульскіх паслуг нашых грамадзян, — канкрэтызаваў ён. — Консульства мае больш шырокія паўнамоцтвы, многае можна вырашаць на месцы, не трэба ехаць у Маскву. І другое, вядома, важнае пытанне — далейшае супрацоўніцтва ў гандлёва-эканамічнай сферы паміж нашымі дзяржавамі. Гэта нарошчванне непасрэдна кааперацыйных ланцужкоў і вырашэнне тых задач, якія ставіць перад намі ўрад».

Падчас пасяджэнняў сямі секцый XII Форуму рэгіёнаў абмеркавалі пытанні прамысловай кааперацыі, сельскай гаспадаркі, прававога забеспячэння, рэгіянальнай палітыкі, ролю маладзёжных аб'яднанняў і культурны складнік ва ўмацаванні беларуска-расійскага рэгіянальнага супрацоўніцтва.

У рамках форуму адбылася сесія Падліковай палаты Расіі і Камітэта дзяржаўнага кантролю Беларусі на тэму «Сацыяльная падтрымка насельніцтва: роля інстытутаў знешняга дзяржаўнага аўдыту». Перспектыўныя праекты дзелавога супрацоўніцтва рэгіёнаў дзвюх дзяржаў абмеркавалі падчас сумеснага мерапрыемства гандлёва-прамысловых палат Беларусі і Расіі.

Паводле БелТА.

Центр Промышленной Оценки

• Организация аукционов
• Оценка всех видов имущества

Извещение о проведении повторных электронных торгов

Организатор аукциона	ЗАО «Центр промышленной оценки», 220004, г. Минск, ул. Немига, д. 40, пом. 46, оф. 2
Продавец	ОАО «Минский домостроительный комбинат», 220015 г. Минск, ул. Пономаренко 43
Оператор ЭТП	ООО «ИПМ-Консалт оценка», 220004, г. Минск, ул. Немига, д. 40, пом. 46, оф. 1
Адрес ЭТП	www.ipmtorgi.by

Предмет электронных торгов – квартиры по адресу г. Минск, ул. А. Купревича, 16

№ лота	Наименование, инв. номер	Общ. пл., кв. м	№ кв.	Начальная цена (без НДС), бел. руб.
1	**Квартира**, инв. № 500/D-7988237915	43,3	94	181 441,23
2	**Квартира**, инв. № 500/D-7988237914	47,8	97	200 077,14
3	**Квартира**, инв. № 500/D-7988237913	49,2	98	187 135,54
4	**Квартира**, инв. № 500/D-7988237912	43,6	101	182 476,56
5	**Квартира**, инв. № 500/D-7988237905	81,6	103	330 010,80
6	**Квартира**, инв. № 500/D-7988237911	48,1	104	201 371,30
7	**Квартира**, инв. № 500/D-7988237907	47,8	111	200 077,14
8	**Квартира**, инв. № 500/D-7988237908	81,2	117	327 260,71
9	**Квартира**, инв. № 500/D-7988237909	48,7	119	185 064,88
10	**Квартира**, инв. № 500/D-7988237910	81,5	124	330 010,80
11	**Квартира**, инв. № 500/D-7988237900	47,5	125	199 041,81
12	**Квартира**, инв. № 500/D-7988237896	48,8	126	204 477,28
13	**Квартира**, инв. № 500/D-7988237893	81,2	131	327 260,71
14	**Квартира**, инв. № 500/D-7988237891	48	132	201 112,46
15	**Квартира**, инв. № 500/D-7988237884	57,7	137	261 258,55
16	**Квартира**, инв. № 500/D-7988237882	48	139	201 112,46
17	**Квартира**, инв. № 500/D-7988237878	81,2	145	327 260,71
18	**Квартира**, инв. № 500/D-7988237875	48,3	146	192 053,34
19	**Квартира**, инв. № 500/D-7988237872	49,1	147	186 617,87
20	**Квартира**, инв. № 500/D-7988237868	43,5	157	182 217,73
21	**Квартира**, инв. № 500/D-7988237867	81,6	159	330 010,80
22	**Квартира**, инв. № 500/D-7988237866	48,6	160	193 347,50
23	**Квартира**, инв. № 500/D-7988237864	49,2	161	187 135,54
24	**Квартира**, инв. № 500/D-7988237860	43,4	163	181 700,06
25	**Квартира**, инв. № 500/D-7988237857	43,6	164	182 476,56
26	**Квартира**, инв. № 500/D-7988237856	43,6	170	170 052,62

Задаток 1 % от начальной цены предмета электронных торгов в белорусских рублях перечисляется на р/счет BY47 BELB 3012 0028 5000 3022 6000 в ОАО «Банк БелВЭБ», БИК BELBBY2X, УНП 191 021 390. Получатель платежа – ЗАО «Центр промышленной оценки»

Срок подписания договора купли-продажи: 10 (десять) рабочих дней со дня завершения электронных торгов

Срок оплаты предмета электронных торгов: 5 (пять) рабочих дня с даты заключения договора купли-продажи

Порядок проведения электронных торгов, критерии выявления победителя торгов, порядок оформления участия в торгах и результатов торгов установлен регламентом электронной торговой площадки «ИПМ-Торги», размещенным по адресу: www.ipmtorgi.by

Победитель электронных торгов, либо единственный участник электронных торгов, согласившийся повысить начальную цену предмета электронных торгов на 5 %, обязан возместить организатору торгов затраты на их проведение и установленное вознаграждение **4 %** от цены продажи лота в течение **3 (трех) рабочих** дней после проведения электронных торгов

Организатор аукциона имеет право снять предмет аукциона с торгов в любое время, но не позднее чем за три дня до наступления даты проведения аукциона

Предыдущее извещение о проведении электронных торгов опубликовано в газете «Звязда» от 21.05.2025 г.

Дата и время начала и окончания электронных торгов: 08.07.2025 г. с 11.00 до 13.00. Торги продлеваются на 10 минут с момента подачи ставки, в случае если ставка поступила менее чем за 10 минут до окончания торгов

Заявки на участие в электронных торгах принимаются по 07.07.2025 г. до 17.00 на ЭТП «ИПМ-Торги» по адресу: www.ipmtorgi.by

Контактные телефоны: +375 17-310-36-37; +375 (29) 317-95-42. E-mail: auction@cpo.by

АКТУАЛЬНА

АГРАЭКАСЯДЗІБЫ, ЗДРАЎНІЦЫ І АЗЁРЫ

Турыстычны патэнцыял цэнтральнага рэгёна абмеркавалі на прыкладзе Нарачанскага краю

Унікальная прыродная скарбніца Беларусі, месца прыцягнення сотняў тысяч турыстаў, дзівосны маляўнічы край з унікальнымі ландшафтамі, багаццем азёр і мінеральных крыніц, першароднымі лясамі і найчысцейшым гаючым паветрам — гэта ўсё аб паўночным рэгіёне Міншчыны — Мядзельскім, які па праве называюць азёрным краем. Менавіта азёры, асабліва найбуйнейшае возера краіны Нарач, надаюць рэгіёну непаўторны каларыт, які нязменна прыцягвае тысячы турыстаў.

ПРЫГАЖОСЦІ «БЕЛАРУСКАГА МОРА»

Нарачанская зона — гэта, перш за ўсё, вялікая колькасць здраўніц, турыстычных і водных аб'ектаў, прыроды. Маляўнічыя берагі Нарачы здаўна прыцягвалі людзей, якія аддаюць перавагу спакойнаму і якаснаму адпачынку. Наяўнасць мінеральных крыніц, гразелячэнне, чыстае сасновае гаючае паветра таксама спрыяюць адпачынку і аздараўленню. Штогод Нарачанскі курорт прымае больш за 100 тысяч чалавек.

Першым пунктам маршруту журналістаў падчас прэс-тура па гэтых мясцінах стала гасцініца «Мядзел», што размясцілася на беразе возера. З яе вокнаў адкрываецца маляўнічыя віды возера Мястра і набярэжнай, якія ўцягваюць гасцей у атмасферу рэлаксу і адпачынку. Дарэчы, гасцініца ўжо загружаная на 80 %, а выбіць нумар на выхадныя яшчэ трэба пастарацца. Наступным аб'ектам стаў фізкультурна-аздараўленчы цэнтр «Мядзел» — адзін з найбольш сучасна аснашчаных у краіне.

Пабывалі журналісты і на аглядНай экскурсіі па пляжна-паркавай зоне — набярэжнай маляўнічага возера Мястра. Летась да 700-годдзя горада на беразе возера адкрылася новая лакацыя для якаснага пляжнага адпачынку. Тут створана сучасная інфраструктура з шэзлонгамі, артаб'ектамі, спартыўнымі пляцоўкамі. Акрамя прыродных прыгажосцяў праграма ўключала знаёмства з прамысловым турызмам. Госці наведалі «Вінакурню Нарач», дзе даведаліся аб вытворчасці мясцовых напояў, і Нарачанскі вытворчы ўчастак Мінскага малочнага завода № 1, каб убачыць працэс стварэння сыроў з блакітнай цвіллю.

РАЗВІВАЦЬ І ТУРЫЗМ, І ВЁСКУ

«Мядзельскі раён — адзін з самых папулярных турыстычных рэгіёнаў Мінскай вобласці і краіны ў цэлым, — звяртаючыся да журналістаў, адзначыў **намеснік начальніка Галоўнага ўпраўлення спорту і турызму Мінскага аблвыканкама Уладзімір ГУБАРЭВІЧ.** — Нарачанская зона — гэта вялікая колькасць санаторна-аздараўленчых арганізацый. Ды і ў самім Мядзелі нямала аб'ектаў, якія выклікаюць цікавасць у турыстаў. У рэгіёне імкліва развіваецца актыўны, спартыўны турызм».

Вялікую ўвагу ў Міншчыне, паводле яго слоў, удзяляюць развіццю аграэкатурызму: «Сёння ў цэнтральным рэгіёне налічваецца 396 аграсядзіб. Гэта не толькі адпачынак для людзей, якія хочуць пабольш даведацца пра жыццё ў вёсцы, але і развіццё саміх сельскіх населеных пунктаў». У якасці станоўчага прыкладу развіцця аграэкатурызму Уладзімір Губарэвіч прывёў Дукорскі маёнтак Пухавіцкага раёна: «Усе выдатна ведаюць дадзены турыстычны аб'ект. Адпаведна, ведаюць і вёску Дукора. Гэта падштурхоўвае на развіццё турыстычнага кірунку, а заадно і на развіццё вёскі».

Нарачанскі рэгіён, курортная зона якога займае практычна 30 % яго тэрыторыі, — гэта ўнікальнае месца, з гонарам гаворыць **намеснік старшыні Мядзельскага райвыканкама Руслан ЖУК.** «Асноўныя славутасці рэгіёна —

Извещение о проведении торгов на право размещения средств наружной рекламы на объектах коммунальной собственности г. Витебска

Торги проводятся **29.07.2025 года в 11.00 по адресу: г. Витебск, ул. Ленина, д. 62, помещение 35**.
Организатор торгов – коммунальное производственное унитарное предприятие «Витебскреклама», г. Витебск, ул. Ленина, 62-35, тел. 8 0212 63 56 66, www.vitebsk.gov.by, vitebskreklama.by

№ предмета торгов	Место размещения средства наружной рекламы	Вид средства наружной рекламы	Размер рекламного поля, м	Площадь рекламного поля, кв. м	Количество рекламных полей, ед.	Общая площадь, кв. м	Начальная цена предмета торгов, руб.	Сумма задатка, руб.	Обязательные условия
1	г. Витебск, ул. Терешковой, около дома № 4	Односторонний щит	3*6	18,00	1	18,00	604,80	604,80	С внешней подсветкой
2	г. Витебск, ул. Смоленская, на опоре освещения напротив дома 11/1	Двухсторонний указатель	1,00*1,71	1,71	2	3,42	114,91	114,91	Без подсветки

Срок, на который заключается договор на размещение (распространение) наружной рекламы, составляет: односторонний щит по ул. Терешковой, около дома № 4 – 3 года; двухсторонний указатель по ул. Смоленская, напротив дома 11/1 – 1 год.

Торги проводятся в форме аукциона в соответствии с Положением «О порядке проведения торгов на право размещения средств рекламы на недвижимом имуществе», утвержденным постановлением Совета Министров Республики Беларусь от 07.07.2021 № 395 «О мерах по реализации Закона Республики Беларусь «Об изменении законов по вопросам рекламы».

Документы на участие в торгах принимаются **по 23.07.2025 г.** включительно с 9.00 до 13.00 и с 14.00 до 16.30 в рабочие дни с понедельника по пятницу по адресу: г. Витебск ул. Ленина, 62-35, рабочие места №№ 1, 4, телефон 8 0212 63 56 66, + 375 33 697 36 02 (мтс). Документы, поданные по истечении указанного срока, не рассматриваются.

Технические требования и условия размещения средств наружной рекламы:

средства наружной рекламы должны соответствовать:

- требованиям СТБ 1581-2008 «Средства наружной рекламы. Общие технические требования и правила размещения»;

- приложению 1 «Требования к размещению средств наружной рекламы в пределах придорожной полосы (контролируемой зоны) автомобильной дороги, красных линий улиц, дорог и площадей населенных пунктов», утвержденному постановлением Совета Министров Республики Беларусь от 07.07.2021 № 395.

Торги проводятся в форме открытого аукциона на повышение начальной цены в порядке, предусмотренном Положением «О порядке проведения торгов на право размещения средств рекламы на недвижимом имуществе», утвержденным постановлением Совета Министров Республики Беларусь от 07.07.2021 № 395 «О мерах по реализации Закона Республики Беларусь «Об изменении законов по вопросам рекламы».

Задаток в размере начальной цены каждого предмета торгов должен быть внесен до 23.07.2025 г. на расчетный счет организатора торгов: государственное предприятия «Витебскреклама», р/с BY 67 PJCB 3012 2018 0610 0000 0933 в «Приорбанк» ОАО ЦБУ 200, г. Витебск, ул. Толстого, 3, БИК PJCBBY2X, УНП 391271337 (назначение платежа – задаток для участия 29.07.2025 г. в аукционе на право размещения средств наружной рекламы по предмету торгов (лоту) № _____).

Порядок оформления участия в аукционе:

Лицо, желающее принять участие в торгах, **в срок, установленный для приема документов на участие в аукционе**, обязано внести задаток и заключить с организатором торгов соглашение установленной формы о правах, обязанностях и ответственности сторон в процессе подготовки и проведения аукциона (далее – соглашение), в том числе и размере штрафа, уплачиваемого участником, выигравшим торги, но отказавшимся или уклонившимся от подписания протокола и (или) договора, оформляемого по результатам торгов, и (или) возмещения затрат на организацию и проведение торгов, участниками, отказавшимися объявить свою цену за предмет аукциона в случае, когда такое объявление предусмотрено законодательством, в результате чего аукцион признан нерезультативным. В соответствии с Указом Президента Республики Беларусь от 05.05.2009 г. № 232 «О некоторых вопросах проведения аукционов», размер штрафа установлен в размере 70 базовых величин за каждый лот аукциона.

Также, лицо, желающее принять участие в торгах, обязано представить организатору торгов следующие документы:

- заявление на участие в торгах, установленной формы;

- заверенная банком копия платежного документа о внесении суммы задатка на текущий (расчетный) банковский счет организатора торгов (за исключением внесения задатка посредством использования автоматизированной информационной системы единого расчетного и информационного пространства). **Задаток в размере начальной цены** должен быть внесен на расчетный счет организатора торгов.

- копию документа, подтверждающего государственную регистрацию юридического лица или индивидуального предпринимателя, желающего принять участие в торгах;

- заверенную копию документа, подтверждающего полномочия руководителя юридического лица;

- эскиз средства наружной рекламы, выполненный в цвете на бумажном носителе в формате А4 или электронном носителе.

При подаче организатору торгов документов для участия в торгах и заключении соглашения предоставляются:

- физическим лицом, в том числе индивидуальным предпринимателем, - документ, удостоверяющий личность;

- представителем физического лица, индивидуального предпринимателя, юридического лица – **оригинал документа**, подтверждающего его полномочия и документ, удостоверяющий личность.

К участию в аукционе допускаются лица, прошедшие заключительную регистрацию, подавшие в комиссию в указанные в извещении сроки заявление с приложением необходимых документов, внесшие задаток в размере, порядке и сроки, определенные в извещении, а также заключившие соглашение.

После регистрации организатором торгов документов для участия в торгах лицо, расписывается в журнале регистрации, после чего такое лицо считается допущенным к участию в аукционе. После регистрации документов организатор торгов выдает билет участника торгов, в котором указывается порядковый номер, под которым данное заявление зарегистрировано. До начала аукциона его участники проходят регистрацию.

Информация о порядке проведения аукциона:

Торги проходят в форме открытого аукциона на повышение начальной цены. Не допускается продажа предмета торгов по начальной цене. Торги проводит аукционист, определяемый организатором торгов. В процессе торгов начальная цена повышается в соответствии с шагом аукциона, который определяется аукционистом в пределах от 5 до 15 процентов от предыдущей названной аукционистом цены предмета аукциона. В процессе торгов начальная цена повышается аукционистом до тех пор, пока только один участник согласится приобрести предмет торгов. Данный участник объявляется победителем торгов, наивысшая цена (цена продажи) фиксируется в протоколе о результатах торгов. Если заявление на участие в торгах подано только одним участником либо для участия в нем явился только одни участник, предмет торгов продается этому участнику при его согласии по начальной цене, увеличенной на 5 процентов, а такой участник признается лицом, приравненным к победителю торгов.

Задаток возвращается всем участникам торгов, кроме их победителя (лица, приравненного к победителю торгов), в течение 5 рабочих дней со дня проведения аукциона (победителям торгов задаток не возвращается, а учитывается при окончательных расчетах).

Победитель торгов (лицо, приравненное к победителю торгов) в течение 5 рабочих дней со дня проведения аукциона обязан перечислить на расчетный счет, указанный в протоколе о результатах торгов, сумму средств, за которую продан предмет торгов, за вычетом внесенной им суммы задатка, а также возместить организатору торгов затраты на их организацию и проведение, в том числе расходы, связанные с изготовлением и предоставлением участникам документации, необходимой для их проведения.

По результатам проведения торгов с победителем (лицом, приравненным к победителю) заключается договор на размещение средства наружной рекламы на условиях, определенных в протоколе о результатах торгов. В случае уклонения одной из сторон от заключения договора другая сторона вправе обратиться в суд с требованием о понуждении заключить договор, а также о возмещении убытков, причиненных уклонением от его заключения.

Телефоны для справок: (0212) 63 56 66, 63 56 41, + 37533 697 36 02 государственное предприятие «Витебскреклама».

Извещение о проведение торгов размещено на сайтах: организатора торгов – www.vitebskreklama.by (раздел «Главная/Аукцион»); Витебского городского исполнительного комитета – www.vitebsk.gov.by (раздел «Главная/Аукционы»).

выдатныя азёры. Сярод іх заўсёды вылучаецца самае вялікае — возера Нарач, водная роўнядзь якога займае 80 квадратных кіламетраў. Аздараўленчы турызм на Мядзельшчыне прадстаўлены 9 здраўніцамі рознай формы падпарадкавання. Рэлігійны турызм — гэта больш за 100 розных аб'ектаў: помнікаў архітэктуры і гісторыі. Спартыўны турызм прадстаўлены як у санаторна-курортных установах, так і ў аграсядзібах», — падкрэсліў ён.

Мясцовая ўлада, разумеючы ўнікальнасць Нарачанскага краю, абавязана падтрымліваць у належным стане і развіваць розныя кірункі інфраструктуры. «З гэтай мэтай у 2024 годзе быў распрацаваны комплекс мерапрыемстваў. Яго раздзелы ўключаюць больш за 70 мерапрыемстваў рознай накіраванасці», — паведаміў Руслан Жук.

Змяняецца і знешняе аблічча райцэнтра, які становіцца яшчэ больш прывабным для турыстаў. Тут праведзена рэканструкцыя гарадскога пляжа, уведзены ў эксплуатацыю басейн, які дапоўніў інфраструктуру фізкультурна-аздараўленчага комплексу, мадэрнізаваны стадыён. «Абнаўляем дарогі ў населеных пунктах. За 2024 год адрамантавана з заменай пакрыцця больш за 14 кіламетраў дарог рэспубліканскага значэння і больш за 20 кіламетраў — мясцовага. У 2025-м плануем адрамантаваць каля 30 кіламетраў транзітных дарог», — адзначыў намеснік старшыні. Шэраг мерапрыемстваў датычыцца развіцця нацыянальнага парку «Нарачанскі», які мае сваю багатую інфраструктуру. «Мяжы дасканаласці няма, і для гэтага ў рэгіёне робіцца нямала», — падкрэсліў Руслан Жук.

БРЭНД НАШЫХ САНАТОРЫЯЎ — ЯКАСНЫ МЕДЫЦЫНСКІ СКЛАДНІК

Здраўніцы любяць як беларусы, так і замежнікі. Толькі за мінулы год санаторыі наведала 81 тысяча гасцей з 57 краін, што на 10 тысяч больш, чым у 2023 годзе, адзначыла **начальнік прадстаўніцтва Мінскага абласнога ўпраўлення Рэспубліканскага цэнтра па аздараўленні і санітарна-курортным лячэнні насельніцтва Ірына ЯЎСЕЕВА.** «З іх — 76 % беларусаў і 24 % замежных грамадзян. За 5 месяцаў 2025 года колькасць замежных грамадзян ужо павялічылася на 3,5 % і склала 27,5 %. Першае месца займаюць турысты з Расіі, на другім — з Латвіі, затым ідуць Азербайджан, Эстонія, Казахстан, Туркменістан, Сірыя, Кітай і іншыя», — падкрэсліла яна. Паводле слоў Ірыны Яўсеевай, у Мінскай вобласці функцыянуе 51 аздараўленчая і санаторна-курортная атэставаная аздараўленчая арганізацыя. Усяго ў краіне дзейнічаюць 97 санаторыяў, з якіх 30 — у Мінскай вобласці. Значная частка з іх размешчана ў Мядзельскім раёне.

Паколькі Беларусь з'яўляецца сацыяльна арыентаванай дзяржавай, накіраванні на лячэнне ў санаторыі рэалізуюцца з дапамогай дзяржпадтрымкі. «Падтрымка з боку дзяржавы значная. Так, у 2024 годзе на закупку бясплатных пуцёвак і патаненне было выдзелена 252 мільёны бюджэтных сродкаў, — прыводзіць лічбы Ірына Яўсеева. — У адпаведнасці з Указам Прэзідэнта № 542 інваліды І і ІІ груп маюць права на першачарговае бясплатнае санаторна-курортнае лячэнне. Акрамя таго, дзеці да 18 гадоў у праве бясплатна карыстацца санаторна-курортным лячэннем штогод. У якой яшчэ краіне свету ёсць такія льготы? Працуючае насельніцтва, ветэраны працы, пенсіянеры, інваліды ІІІ групы маюць права на санаторна-курортнае лячэнне з аплатай у залежнасці ад даходу, які атрымлівае грамадзянін».

Спецыяліст падкрэсліла: брэнд нашых санаторыяў — якасны медыцынскі складнік. Штогод яны ўкараняюць у сябе самае сучаснае абсталяванне, распрацоўваюць новыя методыкі, пашыраючы шэраг сваіх паслуг.

ДаніІл ХМЯЛЬНІЦКІ, фота аўтара.
Мядзельскі раён.

Извещение о проведении повторных аукционных торгов по продаже
не завершенных строительством незаконсервированных жилых домов и земельных участков в г. Бресте в частную собственность граждан Республики Беларусь

№ лота	Наименование объекта/ Адрес участка	Кадастровый номер	Общая площадь (га)	Целевое назначение использования участка	Начальная цена предмета аукциона (руб.)	Сумма задатка (руб.)	Расходы по подготовке зем.- кадастр. док. (руб.)	Ограничения и условия в его использовании	Инженерное обеспечение земельного участка
1	не завершенный строительством незаконсервированный одноквартирный жилой дом в г. Бресте, **переулок Лыщицкий 6-й, 12В** и земельный участок	140100000001034585	0,1047	для строительства и обслуживания одноквартирного жилого дома	**54 907,67** (27 277,34 – не завешенный строительством незаконсервированный жилой дом, 27 630,33 – земельный участок)	10 000,00	**4 162,81**	0,0042 га – охранная зона электрических сетей; 0,0014 га - охранная зона объектов газораспределительной системы; 0,1047 га – на природных территориях, подлежащих специальной охране (зона санитарной охраны источников питьевого водоснабжения централизованных систем питьевого водоснабжения)	существует возможность подключения к системам газоснабжения, водоснабжения, электроснабжения

Победитель аукциона обязан возместить затраты в соответствии с Положением о порядке возмещения лицом, которому предоставлен земельный участок, затрат на строительство, в том числе проектирование, объектов распределительной и транспортной инфраструктуры к такому земельному участку, утвержденным постановлением Совета Министров Республики Беларусь от 01.04.2014 г. № 298 и решением Брестского городского исполнительного комитета от 06.12.2021 г. № 1619.

Размер штрафа, уплачиваемый в случаях, определенных Положением о порядке продажи не завершенных строительством незаконсервированных жилых домов, дач с публичных торгов, утвержденным постановлением Совета Министров Республики Беларусь от 23.03.2018 г. № 220 и Указом Президента Республики Беларусь «О некоторых вопросах проведения аукционов (конкурсов)» от 05.05.2009 г. № 232 — **4 200,00 рублей**

Организатор аукционных торгов –
КУП «Брестский городской центр по управлению недвижимостью»
г. Брест, ул. Ленина, 50-23. Контактные телефоны: 53 81 92.

Задаток в размере до 20 % от начальной цены предмета аукциона (лота) перечисляется КУП «Брестский городской центр по управлению недвижимостью» на р/с № BY73AKBB30127803600111000000 в ОАО «АСБ Беларусбанк» г. Минск, код банка AKBBBY2X, УНП 290433924 в срок до 16-00 23.07.2025 г.

Аукцион проводится в соответствии с Положением о порядке продажи не завершенных строительством незаконсервированных жилых домов, дач с публичных торгов, утвержденным постановлением Совета Министров Республики Беларусь от 23.03.2018 г. № 220 и состоится при наличии не менее двух участников. В аукционе могут участвовать граждане Республики Беларусь.

Перечень документов, представляемый участником аукциона: заявление на участие в аукционе; документ, подтверждающий внесение суммы задатка (задатков); **гражданином** – копия документа, содержащего его идентификационные сведения, без нотариального засвидетельствования; **представителем гражданина** – нотариально удостоверенная доверенность; **представителем или уполномоченным должностным лицом юридического лица** – доверенность, выданная юридическим лицом, или документ, подтверждающий полномочия должностного лица, копии документов, подтверждающих государственную регистрацию юридического лица без нотариального засвидетельствования, документ с указанием банковских реквизитов юридического лица.

При подаче документов на участие в аукционе граждане, представители граждан предъявляют паспорт или иной документ, удостоверяющий личность.

Лицо, желающее принять участие в аукционе, **обязано** подписать с организатором торгов Соглашение, определяющее взаимные права и обязанности сторон в процессе подготовки и проведения аукциона. Порядок осмотра объекта осуществляется участником аукциона по согласованию с организатором торгов

Победитель аукциона либо единственный участник несостоявшегося аукциона, выразивший согласие на предоставление предмета аукциона по начальной цене, увеличенной на 5 %, обязан:
- в течение 10 рабочих дней со дня утверждения протокола о результатах аукциона либо признания аукциона несостоявшимся, в размере, определенном соответствующим протоколом аукционных торгов:
- часть оплаты за предмет аукциона (часть платы – в случае предоставления рассрочки ее внесения в установленном порядке за земельный участок), за вычетом суммы, причитающейся за незавершенный строительством незаконсервированный одноквартирный жилой дом;
- часть платы за предмет аукциона – цена продажи не завершенного строительством незаконсервированного одноквартирного жилого дома, исчисленную пропорционально его удельному весу в начальной цене предмета аукциона, за вычетом расходов, понесенных на оплату оценки;
- возместить расходы, понесенные городским бюджетом по изготовлению земельно-кадастровой документации и государственной регистрации земельного участка;
- компенсировать организатору аукциона затраты на организацию и проведение аукциона, в том числе расходы, связанные с изготовлением и предоставлением участникам аукциона документации, необходимой для его проведения (окончательный размер которых определяется до аукциона и фиксируется в соответствующих ведомостях ознакомления участников);
- подать заявление о государственной регистрации права на не завершенный строительством незаконсервированный одноквартирный жилой дом и частной собственности на земельный участок в РУП «Брестское агентство по государственной регистрации и земельному кадастру» в течение двух месяцев со дня подписания протокола о результатах аукциона либо признания аукциона несостоявшимся;
- в течение одного месяца с момента государственной регистрации получить разрешение на проведение проектно-изыскательских работ и строительство одноквартирного жилого дома и нежилых построек на придомовой территории на предоставленном земельном участке;
- разработать, в установленном порядке, проектную документацию на строительство одноквартирного жилого дома;
- представить изготовленную проектную документацию на согласование в Брестский городской исполнительный комитет;
- завершить строительство объекта в сроки, установленные действующим законодательством

Аукцион состоится 29 июля 2025 г. в 11.00 по адресу: г. Брест, ул. Энгельса, 3, актовый зал.
Заявления на участие в аукционе принимаются с 8.30 27.06.2025 г. до 16.00 23.07.2025 г. (перерыв с 13.00 до 14.00; вых.: суб., вс.) по адресу: г. Брест, ул. Ленина, 50-23. Контактные телефоны: 53 81 92.
Сайты: www.bgcn.by, www.city.brest.by, www.brest-region.gov.by и www.gki.gov.by

ЭКАНОМІКА ПРАПАНОВЫ

Нацбанк спрабуе навучыць нас адкладваць грошы, а не траціць іх усе і адразу

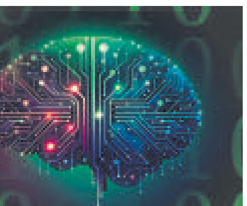

У беларускай эканоміцы праблем хапае, але ёсць нямала і пазітыўных момантаў. Нягледзячы на штормы на знешнім контуры, валавы ўнутраны прадукт працягвае расці — на 2,5 % па выніках пяці месяцаў. Як і даходы насельніцтва ў рэальным выяўленні. Непакоіць паказчык прадукцыйнасці працы: ён адстае ад росту заробкаў. І гэта ставрае пэўны інфляцыйны навес.

Пакуль ён істотны, але недраматычны. Нацыянальны банк і ўрад бачаць гэту праблему. Таму паставілі для сябе стратэгічны арыенцір: актывізаваць інвестыцыйны цыкл, за кошт мадэрнізацыі павышаць прадукцыйнасць работы, нарошчваць вытворчасць і, адпаведна, павялічваць прапанову. І такім чынам прыводзіць інфляцыю ўстойліва да мэтавага паказчыка. Зыходзячы са стратэгіі эканомікі прапановы Нацыянальны банк і праводзіць сваю палітыку, у тым ліку ў панядзелак павысіўшы стаўку рэфінансавання на 0,25 працэнтнага пункта, а таксама на 25 базісных пунктаў (да 11,25 % гадавых) стаўку па пастаянна даступных аперацыях падтрымкі ліквіднасці (крэдыты овернайт, СВОП овернайт) і двухбаковых аперацыях падтрымкі ліквіднасці (ламбард). Былі перагледжаны таксама значэнні разліковых велічынь стандартнай рызыкі па інструментах крэдытна-дэпазітнага рынку на ліпень.

Такія дзеянні Нацыянальнага банка былі небезальтэрнатыўнымі, але цалкам прадказальнымі. Кіраўнікі рэгулятара вясной агучвалі сваю прынцыповую пазіцыю па арыентаванні банкаўскага сектара на інвестыцыйнае крэдытаванне, адначасова змяншаючы дынаміку выдачы спажывецкіх крэдытаў. Рэальныя наяўныя даходы насельніцтва за чатыры месяцы гэтага года павялічыліся на 10,8 %, рэальная заработная плата — на 11,7 % (намінальная — на 18,2 %). Павышэнне дабрабыту насельніцтва — адна са стратэгічных мэт дзяржавы, прапісаная ў сістэмных дакументах. У павышэнні заробкаў праблемы няма. Наадварот, гэта неабходна рабіць, каб забяспечыць канкурэнтаздольнасць беларускіх вакансій на рэгіянальным узроўні, тым самым знізіўшы працоўную міграцыю. Аднак складанасці ўзнікаюць, калі дадатковыя даходы ў поўнай меры выходзяць на спажывецкі рынак. Больш за тое, заробкі, якія растуць, павышаюць не толькі пакупніцкую здольнасць грамадзян, але і іх крэдытаздольнасць. І ў банкаў з'яўляецца большая магчымасць выдаваць крэдыты. Прычым у немалой ступені пазыковыя рэсурсы стымулююць спажыванне замежных тавараў. Як адзначыў Нацыянальны банк у афіцыйным прэс-рэлізе, спажывецкі імпарт за студзень—красавік вырас на 14,5 %. Гэта ціснe і на знешнегандлёвае сальда, і на рахункі бягучых аперацый. Павышэнне заробкаў стварае і інфляцыйныя перадумовы, а ў больш доўгатэрміновым перыядзе можа адбіцца на курсе нацыянальнай валюты.

У экспертным асяроддзі ёсць меркаванне, што наш рэгулятар дзейнічае недастаткова рашуча, павысіўшы стаўку рэфінансавання на нязначныя 0,25 працэнтнага пункта, але калі стаіць задача проста задушыць інфляцыю — гэта адна гісторыя. Можна ціснуць на кошт крэдытных рэсурсаў, астуджаць унутраны попыт — і рост цэн можа ўвайсці ў патрэбныя рамкі. Іншае пытанне, ці будзе сябе добра адчуваць рэальны сектар пры дарагіх пазыках? Адпаведна, як гэта адаб'ецца на грамадзянах, якія атрымліваюць заработную плату ў гэтым самым рэальным сектары? Калі дзелавая актыўнасць разам з дабрабытам будзе зніжацца, то нізкая дынаміка індэкса спажывецкіх цэн не вельмі і парадуе.

Таму Нацыянальны банк у дакладным узаемадзеянні з урадам выкарыстоўвае шырокі спектр інструментаў кіравання. І разам са стаўкай рэфінансавання выкарыстоўваюцца іншыя меры макрапрудэнцыйнага (накіраваныя на стабільнасць фінансавай сістэмы) характару. Ключавая ж мэта — не зрабіць крэдыты таннейшымі або даражэйшымі, а дасягнуць аптымальнага балансу. Сутнасць палітыкі Нацыянальнага банка — стварэнне ўмоў для пераходу людзей да ашчаднай палітыкі. Прынамсі, каб хоць часткова дадатковыя даходы акумуляваліся ў зберажэннях і ў меншай ступені траплялі на спажывецкі рынак. Пры гэтым банкі рэсурсную базу выкарыстоўвалі б у першую чаргу для інвестыцыйнага крэдытавання, а не спажывецкага. Гэта не значыць, што грамадзян трэба поўнасцю адсекчы ад пазыковых рэсурсаў, але неабходна зрабіць гэтыя аб'ёмы больш прымальнымі з пункту гледжання ўстойлівасці ў доўгатэрміновым перыядзе. Таму Нацыянальны банк і ўстанавіў мэтавы паказчык: рост патрабаванняў банкаў да грамадзян не павінен павялічыцца больш як на 12 % па выніках года па крэдытах на спажывецкія патрэбы.

Фінансавае стымуляванне інвестыцыйнага цыкла павінна павысіць, і прадукцыйнасць, і прапанову тавараў і паслуг. Мадэрнізацыя ж патрэбна не дзеля самамэты, а каб і даходы насельніцтва павышаць, і забяспечыць адпаведны рост аб'ёмаў вытворчасці, каб высокія заробкі не з'ўляліся праінфляцыйным фактарам з усімі негатыўнымі наступствамі. Насамрэч, вельмі тонкая задача, якая патрабуе тонкіх настроек, таму акуратныя дзеянні Нацыянальнага банка цалкам вытлумачальныя. Зноў жа, галоўнае — не працэс, а дасягненне пастаўленых мэт. Калі казаць пра інвестыцыі, то яны за пяць месяцаў выраслі на 14,7 % у параўнанні з аналагічным перыядам 2024 года. Пры гэтым затраты на набыццё машын, абсталявання і транспартных сродкаў павялічыліся на 20,8 %. Важны паказчык з пункту гледжання індыкатара якаснага развіцця рэальнага сектара.

Інтэлект ШТУЧНЫ

Дарэчы

Як паведамілі ў прэс-службе Нацбанка, на думку Праўлення рэгулятара, пералічаныя меры будуць садзейнічаць узмацненню ашчаднай актыўнасці эканамічных суб'ектаў, зніжэнню інтэнсіўнасці інфляцыйных працэсаў у краіне і, адпаведна, падтрыманню пакупной здольнасці даходаў насельніцтва.

Нацыянальны банк працягне дакладна аналізаваць развіццё сітуацыі ў эканоміцы краіны і пры неабходнасці прыме адпаведныя меры ў галіне грашова-крэдытнай палітыкі.

Извещение о проведении электронных торгов

Оператор ЭТП «Единая система электронных торгов» г. Минск, ул. Берсона, 1А, ком. 513, тел.: 8 (017) 200-73-33, (29) 865 21 21, (29) 521 91 18, УНП 190318109. Адрес ЭТП www.torgi.gov.by.

Продавец государственное предприятие «Белоруснефть-Транс» г. Гомель, ул. Книжная, 15б, УНП 491317683.

Предмет электронных торгов – транспортные средства, находящихся по адресу: Лот №№ 1, 7–8, 19–22 – г. Гомель ул. Проселочная 16а; лот №№ 2, 13 – г. Волковыск, ул. Октябрьская, 153; лот №№ 3–5, 9–11, 15, 16, 23-29, 31 – г. Фаниполь, ул. Заводская, 9д; лот № 12 – г. Гродно, ул. Дзержинского, 96; лот № 14 – г. Кобрин, ул. Пролетарская, 187; лот № 17 – г. Витебск, Бешенковичское шоссе, 22; лот №№ 18, 30 – г. Барановичи, ул. Вильчковского, 201Б.

- **лот № 1**: автомобиль легковой хэтчбек SKODA OCTAVIA, 2008 г. в. (рег. знак № 3089 IP-3), инвентарный номер № 5555836, по бух. учету, по начальной цене 2 178,18 бел. руб., продажа будет производиться с учетом НДС.
- **лот № 2**: автомобиль Шкода Октавия Комби Элеганс, 2011 г. в. (рег. знак № 8858 IE-3), инвентарный номер № 201135, по бух. учету, по начальной цене 11 376,42 бел. руб., продажа будет производиться с учетом НДС.
- **лот № 3**: грузопассажирский комби VOLKSWAGEN CADDY, 2010 г. в. (рег. знак № АМ 2786-3), инвентарный номер № 10840, по бух. учету, по начальной цене 3 823,10 бел. руб., продажа будет производиться с учетом НДС.
- **лот № 4**: грузопассажирский универсал(universal) VOLKSWAGEN CADDY, 2008 г. в. (рег. знак № АМ 3048-3), инвентарный номер № 3742, по бух. учету, по начальной цене 3 175,55 бел. руб., продажа будет производиться с учетом НДС.
- **лот № 5**: автомобиль VOLKSWAGEN CADDY, 2008 г. в. (рег. знак № АМ 2470-3), инвентарный номер № 6029, по бух. учету, по начальной цене 2 865,50 бел. руб., продажа будет производиться с учетом НДС.
- **лот № 6**: грузовой вагон VOLKSWAGEN CRAFTER, 2008 г. в. (рег. знак № АМ 2761-3), инвентарный номер № BB82759, по бух. учету, по начальной цене 5 763,50 бел. руб., продажа будет производиться с учетом НДС.
- **лот № 7**: грузовой вагон VOLKSWAGEN CRAFTER, 2010 г. в. (рег. знак № АМ 2762-3), инвентарный номер № 85757, по бух. учету, по начальной цене 6 897,50 бел. руб., продажа будет производиться с учетом НДС.
- **лот № 8**: грузопассажирский вагон (WAGON) VOLKSWAGEN CRAFTER, 2008 г. в. (рег. знак № АМ 2495-3), инвентарный номер № 82841, по бух. учету, по начальной цене 7 678,70 бел. руб., продажа будет производиться с учетом НДС.
- **лот № 9**: автомобиль VOLKSWAGEN CRAFTER, 2008 г. в. (рег. знак № АМ 2455-3), инвентарный номер № 6011, по бух. учету, по начальной цене 6 535,03 бел. руб., продажа будет производиться с учетом НДС.
- **лот № 10**: грузовой вагон VOLKSWAGEN CRAFTER, 2010 г. в. (рег. знак № АМ 2756-3), инвентарный номер № 85759, по бух. учету, по начальной цене 6 897,50 бел. руб., продажа будет производиться с учетом НДС.
- **лот № 11**: автомобиль VOLKSWAGEN CRAFTER, 2008 г. в. (рег. знак № АМ 2457-3), инвентарный номер № 6009, по бух. учету, по начальной цене 6 535,03 бел. руб., продажа будет производиться с учетом НДС.
- **лот № 12**: автомобиль грузовой бортовой тентовый МАЗ 437130 332, 2008 г. в. (рег. знак № АК 7766-3), инвентарный номер № 6874, по бух. учету, по начальной цене 1 772,72 бел. руб., продажа будет производиться с учетом НДС.
- **лот № 13**: автомобиль МАЗ 437143 332, 2011 г. в. (рег. знак № АК 8162-3), инвентарный номер № 5937 r, по бух. учету, по начальной цене 4 200,95 бел. руб., продажа будет производиться с учетом НДС.
- **лот № 14**: грузовой самосвал МАЗ 5551 А2 320, 2010 г. в. (рег. знак № АМ 2897-3), инвентарный номер № 3318 р, по бух. учету, по начальной цене 4 127,18 бел. руб., продажа будет производиться с учетом НДС.
- **лот № 15**: грузовой специальный фургон-рефрижератор GAZ 33104, 2006 г. в. (рег. знак № АМ 3058-3), инвентарный номер № 2763, по бух. учету, по начальной цене 979,74 бел. руб., продажа будет производиться с учетом НДС.
- **лот № 16**: грузовой специальный фургон-рефрижератор MAZ 437143 341, 2010 г. в. (рег. знак № АЕ 6913-3), инвентарный номер № 3437, по бух. учету, по начальной цене 3 596,46 бел. руб., продажа будет производиться с учетом НДС.
- **лот № 17**: грузовой специальный фургон-рефрижератор VOLKSWAGEN CRAFTER CKAT 26029, 2014 г. в. (рег. знак № АМ 0322-3), инвентарный номер № 9-188, по бух. учету, по начальной цене 7 501,37 бел. руб., продажа будет производиться с учетом НДС.
- **лот № 18**: грузовой специальный фургон изотермический GAZ033023 288, 2010 г. в. (рег. знак № АМ 3154-3), инвентарный номер № 27157Б, по бух. учету, по начальной цене 1 155,89 бел. руб., продажа будет производиться с учетом НДС.
- **лот № 19**: полуприцеп MAZ 975830 3021, 2009 г. в. (рег. знак № А 0211 Е-3), инвентарный номер № 202201, по бух. учету, по начальной цене 8 699,89 бел. руб., продажа будет производиться с учетом НДС.
- **лот № 20**: полуприцеп бортовой тентованный MAZ 975830 3016M, 2009 г. в. (рег. знак № А 3686 В-3), инвентарный номер № 83236, по бух. учету, по начальной цене 2 725,78 бел. руб., продажа будет производиться с учетом НДС.
- **лот № 21**: прицеп бортовой тентованный KUPAVA 813253, 2007 г. в. (рег. знак № А 3625 В-3), инвентарный номер № 82079К, по бух. учету, по начальной цене 566,51 бел. руб., продажа будет производиться с учетом НДС.
- **лот № 22**: прицеп бортовой тентованный KUPAVA 813253, 2007 г. в. (рег. знак № А 3464 В-3), инвентарный номер № 82078, по бух. учету, по начальной цене 516,11 бел. руб., продажа будет производиться с учетом НДС.
- **лот № 23**: автомобиль грузовой специальный цистерна MAZ-MAN 631559, 2013 г. в. (рег. знак № АМ 2452-3), инвентарный номер № 14037, по бух. учету, по начальной цене 33 108,55 бел. руб., продажа будет производиться с учетом НДС.
- **лот № 24**: грузовой специальный цистерна MAZ-MAN 631548 AC-16, 2012 г. в. (рег. знак № АМ 3064-3), инвентарный номер № 88199, по бух. учету, по начальной цене 26 227,24 бел. руб., продажа будет производиться с учетом НДС.
- **лот № 25**: грузовой специальный цистерна MAZ-MAN 632036 AC-16, 2012 г. в. (рег. знак № АМ 2767-3), инвентарный номер № 86643, по бух. учету, по начальной цене 23 143,72 бел. руб., продажа будет производиться с учетом НДС.
- **лот № 26**: грузовой специальный цистерна MAZ-MAN 631559 AC-16, 2012 г. в. (рег. знак № АК 9785-3), инвентарный номер № 9-162, по бух. учету, по начальной цене 27 720,88 бел. руб., продажа будет производиться с учетом НДС.
- **лот № 27**: грузовой специальный цистерна MAZ-MAN 631559 AC-16, 2013 г. в. (рег. знак № АМ 2456-3), инвентарный номер № 14038, по бух. учету, по начальной цене 33 314,32 бел. руб., продажа будет производиться с учетом НДС.
- **лот № 28**: прицеп специальный цистерна PC 14, год выпуска не определен (рег. знак № А 3898 В-3), инвентарный номер № 9-172, по бух. учету, по начальной цене 16 626,68 бел. руб., продажа будет производиться с учетом НДС.
- **лот № 29**: прицеп специальный цистерна PC 14, 2014 г. в. (рег. знак № А 3684 В-3), инвентарный номер № 88912, по бух. учету, по начальной цене 21 525,84 бел. руб., продажа будет производиться с учетом НДС.
- **лот № 30**: прицеп специальный цистерна PC 14, 2014 г. в. (рег. знак № А 3096 В-3), инвентарный номер № 33764, по бух. учету, по начальной цене 26 497,30 бел. руб., продажа будет производиться с учетом НДС.
- **лот № 31**: автобус вагон (wagon) VOLKSWAGEN CRAFTER PAVLIO 3514, 2008 г. в. (рег. знак № АМ 2459-3), инвентарный номер № 920, по бух. учету, по начальной цене 9 293,00 бел. руб., продажа будет производиться с учетом НДС.

Установить задаток от начальной цены для участия в аукционных торгах в размере:

- **30 %** для лотов №№ 1, 2, 6–11, 19, 20;
- **100 %** для лотов № 15, 18, 21, 22;
- **45%** для лотов №№ 3–5, 12–14, 16, 17;
- **10%** для лотов №№ 23–30;
- **20%** для лота № 31.

Задаток перечисляется в белорусских рублях на р/с РУП «Информационный центр Министерства экономики Республики Беларусь»: BY88 BELB 3012 0027 8700 2022 6000 ОАО «Банк БелВЭБ», УНП 190318109, ОКПО 37533622, BIC BELBBY2X. Контактные телефоны операторов торговой площадки: 8 (017) 200 73 33, 8(029) 865 21 21, 8(029) 521 91 18.

Срок подписания договора купли-продажи: в течение 20 (двадцати) календарных дней после проведения электронных торгов.

Электронные торги проводятся в порядке, установленном регламентом электронной торговой площадки «Единая система электронных торгов», по электронному адресу www.torgi.gov.by. Победителем электронных торгов признается участник, предложивший максимальную цену за лот.

Дата и время начала и завершения электронных торгов: 28.07.2025 с 9.00 до 16.00 28.07.2025. Для участия в электронных торгах на электронной торговой площадке необходимо подать заявку на участие в электронных торгах и пройти регистрацию в качестве участника электронных торгов, а также перечислить задаток в срок до 28.07.2025 9.00. Если за 3 минуты до окончания аукциона поступила ставка на лот, аукцион продлевается на эти 3 минуты, с момента поступившей ставки. Если же в течение добавленного времени поступила новая ставка, время аукциона продлевается с момента поступления ставки еще на 3 минуты и так до тех пор, пока в течение 3 минут не поступит ни одной ставки. В этом случае торги считаются завершенными.

Шаг аукционных торгов установить в размере от 5 % от начальной стоимости.

Условия оплаты предмета электронных торгов. Победитель аукциона обязан: подписать протокол о результатах аукциона; возместить Продавцу затраты на организацию и проведение электронных торгов в сроки согласно заключенному договору купли-продажи; оплатить приобретаемое имущество продавцу согласно заключенному договору купли-продажи. Задаток, уплаченный участниками аукциона, ставшими победителями, будет зачтен в счет окончательной стоимости объекта.

Извещение о проведении аукциона размещено на сайте Государственного комитета по имуществу республики Беларусь – www.gki.gov.by в подразделе «Движимое имущество» раздела «ПРОДАЖА/АРЕНДА ИМУЩЕСТВА».

Контактные тел.: 8 (017) 200-73-33, (29) 865 21 21, (29) 521 91 18 (Оператор ЭТП); 8(029) 290 72 63 (Продавец).

Панядзелак, 30 чэрвеня

Беларусь 1

6.00, 7.15, 8.20 Добрай раніцы, Беларусь!.
7.00, 8.00, 9.00, 12.00, 15.00, 19.00 Навіны.
8.15, 18.45 Зона X (16+).
9.15 Галоўны эфір.
10.50, 12.25 Меладрама «Сцюардэса» (12+).
13.15, 15.15 Меладрама «Як выйсці замуж за сантэхніка» (16+).
17.45 Беларуская часінка.
19.10 Меладрама «Яна, ён і яна» (16+).
21.00 Панарама.
21.50 Зразумелая палітыка.
22.05 Серыял «След» (16+).

АНТ

6.00, 7.10, 8.10 «Наша раніца».
7.00, 8.00, 9.00, 11.00, 13.00, 16.00, 18.00, 20.30 Нашы навіны.
9.10 Контуры.
10.15 «Жыць здарова!» (16+)
11.15 «Модны прыгавор» (6+).
12.10 «Белыя Росы» (12+).
12.40, 13.15, 22.55 Фільм «Хатні гаспадар» (16+).
14.30 «Наша смешнае жыццё» (16+).
15.05 «Давай пажэнімся!» (16+)
16.20 «Мужчынскае/Жаночае» (16+).
17.20, 18.20 Інфармацыйны канал (16+).
19.00 «Яшчэ не вечар» (16+).
20.10 Вячэрнія навіны.
21.20 «Прапаганда» (16+).
21.40 Серыял «Чужы» (16+).
0.50 «Твар у твар» (16+).

СТБ

6.00, 6.45, 7.45, 8.45 «Раніца СТБ».
6.30, 7.30, 8.30, 10.30, 13.30, 16.30, 19.30, 22.30 Навіны «24 гадзіны».
9.00 «Тыдзень».
10.20 «Слова і справа».
10.45 «Забойства на траіх». Серыял (12+).
12.30 «Закрыты архіў» (16+).
13.50 Маст. фільм «Яны змагаліся за Радзіму» (12+).
16.50 «Мінשчына».
17.00 «Неўскі. Цень Архітэктара». Серыял (16+).
18.30 «Па сутнасці».
20.15 «Пытанні ад бландзінак».
20.25, 23.05 «СТБ-спорт».
20.35 «Сталічныя падрабязнасці».
20.45 «Пенсільванія». Серыял (16+).
23.20 «Азаронак. Напрамую».
0.50 «Дарагія таварышы» (16+).

МІР

5.00, 6.15 Тэлесерыял «Ладага» (16+).
6.00, 10.00, 13.00, 16.00, 18.30 Навіны.
7.45, 10.20 Тэлесерыял «Забыты» (16+).
10.10 «Беларускі стандарт» (12+).
12.30 «Зразумець. Прабачыць» (16+).
13.15 «Міравое пагадненне» (16+).
14.10 «Справы судовыя. Бітва за будучыню» (16+).
15.05 «Справы судовыя. Новыя гісторыі» (16+).
16.15 «Справы судовыя. Яблык разладу» (16+).
17.15 «Справы судовыя. Грошы вярніце!» (16+)
18.50 «Мільён за 5 хвілін» (16+).
19.30 «Гульня ў кіно» (16+).
21.45 «Гульня ў кіно. Фільмы Перамогі» (16+).
22.30 Маст. фільм «Акселератка» (16+).
0.20 «Наша кіно. Гісторыя вялікай любові» (16+).
0.50 Першы Еўразійскі канал (12+).
1.55 Маст. фільм «Сельская настаўніца» (16+).
3.35 Маст. фільм «Каханая дзяўчына» (16+).

Першы Інфармацыйны

5.00, 6.05 Галоўны эфір (12+).
5.20, 9.35, 12.50, 18.50, 22.50, 0.15 Баявое дзяжурства (12+).
5.30, 6.30 Навіны эканомікі (12+).
5.35, 6.35, 7.45, 8.40, 13.20 Прэс-агляд (12+).
5.40, 6.40 Меркаванне клуба (12+).
5.50, 8.55 Тэхнагайд (12+).
6.00, 0.00 Гімн.
6.50 Громаў LIVE (12+).
7.00, 8.00, 9.00, 10.00, 11.00, 12.00, 13.00, 15.00, 16.00, 17.00, 18.00, 19.00 Навіны.
7.35, 18.40, 23.50, 3.45 Аўтарскі погляд (12+).
7.40, 8.35, 8.45, 9.45, 10.50, 11.30, 11.55, 12.30, 13.25, 14.30, 15.30, 16.30, 18.30, 20.00, 20.30, 21.00, 22.00, 23.00, 23.30, 0.05, 0.35, 1.00, 2.00, 3.00, 4.00 Навіны. Дайджэст.
7.50, 9.50 Сусветная навука (12+).
10.10 Вакол планеты (12+).
11.10, 11.35, 21.15 Тэлефільм (16+).
12.35, 14.10, 14.40, 15.35, 16.40, 17.40, 20.40, 23.35, 3.30, 4.30 Спецыяльны рэпартаж (12+).
13.30 Твой горад (12+).
13.45, 15.15, 16.10, 18.10, 22.15, 4.45 Актуальнае інтэрв'ю (12+).
14.00, 17.20 Навіны. Мінск.
14.35, 16.35, 18.35, 1.10, 3.10 Дзень спорту.
17.30, 19.30, 20.25, 22.30, 2.10 Прагноз надвор'я.
19.35, 22.35, 0.20, 1.15, 2.15, 3.15, 4.15 Сфера інтарэсаў (12+).
20.05, 23.15, 0.40 Зразумелая палітыка (12+).
1.30, 2.30 Дак. фільм (12+).

РТР—Беларусь

6.00, 9.00, 10.00, 11.00, 14.30, 17.30, 21.00, 23.00 Беларусь. Навіны.
6.05 «Новая раніца».
9.05,10.05 Серыял «Таямніцы следства» (16+).
11.00, 14.00, 17.00, 20.00 Весткі.
11.40 «Акцэнты».
12.40 «Пра самае галоўнае» (12+).
13.45 «Плюс-мінус».
14.40 «60 хвілін».
17.40 «Ёсць пытанне з Вадзімам Гігіным».
18.35 Гумарыстычная праграма (16+).
18.45 «Малахаў» (16+).
21.30, 23.15 Серыял «Сёстры» (16+).
23.45 «Вечар з Уладзімірам Салаўёвым» (12+).

НТБ—Беларусь

6.05 «Астрапрагноз».
6.10 Беларусы (6+).
6.45 «Навука побач» (6+).
7.25 «Маршрут пабудаваны» (12+).
8.00, 10.00, 13.00, 16.00, 19.00 Сёння.
8.25 Сямейная справа (6+).
8.45 Ежа хоць куды (6+).
9.15, 10.35 Фільм «Юрка — сын камандзіра» (6+).

11.20 Драма «Сямейныя абставіны» (12+).
13.25, 22.30, 23.30 Сёння. Галоўнае.
13.30 «Надзвычайнае здарэнне».
13.55 «ДНК» (16+).
16.35, 20.00 Галоўнае. Сёння. Беларусь.
16.50 Серыял «Пёс» (16+).
20.15, 21.40, 22.35, 23.45 Дэтэктыў «Мянтоўскія войны» (16+).
21.20 «НЗ.by».

Беларусь 3

7.00 «Дабраранак».
7.35 «Беларуская кухня».
8.05, 13.00, 16.30, 20.25, 23.00 «Навіны культуры».
8.20, 21.05 «Дарога на Берлін». Маст. фільм (12+).
9.45 «Культурны тыдзень».
10.25, 17.00 «Узяць жывым». Маст. фільм (12+).
11.40 «Нацыянальны хітпарад».
12.30 «Жывая спадчына».
13.10, 18.10 «Легенды кіно» (12+).
13.45, 18.50 «Служылі два таварышы». Маст. фільм (12+).
15.25 «Наперад у мінулае».
16.05 «Навука побач» (6+).
16.45 «Памяць зямлі маёй».
20.40 «Калыханка» (0+).
22.35 «Вяртанне».
23.00 «Навіны культуры».

Беларусь 5

6.55 Футбол. Чэмпіянат Беларусі. ФК «Віцебск» — «Нёман» (Гродна).
8.55 Вынікі тыдня.
9.40 Футбол. Чэмпіянат Беларусі. ФК «Гомель» — «МЛ» (Віцебск).
11.35 Футбол. Чэмпіянат Беларусі. Агляд.
12.20 Хакей на траве. Чэмпіянат Беларусі. Жанчыны. «Вікторыя» (Смалявічы) — ХК «Мінск».
13.40 Лёгкая атлетыка. Адкрыты Кубак Беларусі.
17.35 Спартыўная цікавасць.
18.20, 20.55 Спорт-цэнтр.
18.30 Гульні «на вырост».
19.00 На мяжы фолу. Футбольны агляд.
20.25 Арэна.
21.05 Бокс. Зборная Расіі — зборная свету.
23.05 Змешаныя адзінаборствы.

Беларусь 2

6.00 «Уключайся!» (12+)
10.00, 13.30, 16.55 Тэлебарометр.
10.05 Дэтэктыў «Танцы на вуглях» (16+).
14.00 Карысная праграма (16+).
14.15 Як дома (16+).
14.45 Смачна есці (12+).
15.30 «Палымянае сэрца» (6+).
17.00 Серыял «Дах свету» (16+).
17.55 Серыял «Сторыз» (16+).

18.20 Суд вырашыць (16+).
19.25 «Сляпая» (16+).
20.20 Серыял «Цудоўная пяцёрка» (16+).
21.10 Спортлато 6 з 49, КЕНА.
21.15 Серыял «Кошкін дом» (12+).
23.20 «Разумны дом» (12+).
23.55 «Сям'я. Перазагрузка» (16+).

Аўторак, 1 ліпеня

Беларусь 1

6.00, 7.15, 8.20 Добрай раніцы, Беларусь!
7.00, 8.00, 9.00, 12.00, 15.00, 19.00 Навіны.
8.15, 18.45 Зона X (16+).
9.15 «Здарова здаровым быць!» (6+)
10.10 Серыял «След» (16+).
12.25 «Аперацыя «Баграціён». Дак.-публіцыстычны фільм (12+).
13.20, 15.15 Драма «Пераклад з нямецкай-2. Аперацыя «Прастол» (12+).
17.45 Беларуская часінка.
19.10 Меладрама «Яна, ён і яна» (16+).
21.00 Панарама.
21.50 Урачысты сход і святочны канцэрт, прысвечаныя Дню Незалежнасці Рэспублікі Беларусь.
23.30 Гэта іншае.
23.40 Драма «На другім беразе» (12+).

АНТ

6.00, 7.15, 8.15, 9.10 «Наша раніца».
7.00, 8.00, 9.00, 11.00, 13.00, 16.00, 18.00, 20.30 Нашы навіны.
7.10, 8.10 «Трывожная кнопка» (16+).
10.00 «Прапаганда» (16+).
10.20 «Жыць здарова!» (16+)
11.15 «Модны прыгавор» (6+).
12.15, 13.15, 22.35 Фільм «Хатні гаспадар» (16+).
14.30 «Наша смешнае жыццё» (16+).
15.05 «Давай пажэнімся!» (16+)
16.20 «Мужчынскае/Жаночае» (16+).
17.20, 18.20 Інфармацыйны канал (16+).
20.00, 0.30 Час.
21.20 «Чужы». Серыял (16+).

СТБ

6.00, 6.45, 7.45, 08.45 «Раніца СТБ».
6.30, 7.30, 8.30, 10.30, 13.30, 16.30, 19.30, 22.30 Навіны «24 гадзіны».
9.00 «Рашэнне ёсць! Дэпутацкі адказ».
9.30 «Па сутнасці».
10.45 «Забойства на траіх». Серыял (12+).
12.30 «Закрыты архіў» (16+).
13.50 Маст. фільм «Гарачы снег» (12+).
15.40 «Да Перамогі: сем футаў пад кілем». Дак. фільм.
16.50 «Мінשчына».
17.00 «Неўскі. Цень Архітэктара». Серыял (16+).
20.15 «Займальная палеталогія».
20.25, 23.05 «СТБ-спорт».
20.35 «Сталічныя падрабязнасці».
20.45 «Пенсільванія». Серыял (16+).
23.20 «Азаронак. Напрамую».
0.50 «Дарагія таварышы» (16+).

МІР

5.00 Мультфільмы (12+).
6.00, 10.00, 13.00, 16.00, 18.30 Навіны.
6.15 Маст. фільм «Чаканне палкоўніка Шалыгіна» (16+).
7.55, 10.10 Тэлесерыял «Смерш» (16+).
12.30 «Зразумець. Прабачыць» (16+).
13.15 «Міравое пагадненне» (16+).
14.10 «Справы судовыя. Бітва за будучыню» (16+).
15.05 «Справы судовыя. Новыя гісторыі» (16+).
16.15 «Справы судовыя. Яблык разладу» (16+).
17.15 «Справы судовыя. Грошы вярніце!» (16+)
18.50 «Мільён за 5 хвілін» (16+).
19.30 «Гульня ў кіно» (16+).
21.45 «Гульня ў кіно. Фільмы Перамогі» (16+).
22.30 Маст. фільм «Кубанскія казакі» (12+).
0.45 «Наша кіно. Неўвядальныя» (16+).
1.10 Першы Еўразійскі канал (12+).
2.10 Маст. фільм «Цырк» (12+).
3.40 Маст. фільм «Двайняты» (16+).

Першы Інфармацыйны

5.00, 5.30, 6.05, 6.30, 7.40, 8.35, 8.45, 9.45, 10.30, 11.30, 11.55, 12.30, 13.35, 14.30, 15.30, 16.30, 17.35, 18.30, 20.00, 20.30, 21.00, 22.00, 23.00, 23.30, 0.05, 1.00, 2.00, 3.00, 4.00 Навіны. Дайджэст.
5.10, 5.40, 6.15 Навіны эканомікі (12+).
5.20, 9.35, 12.50, 18.50, 0.15 Баявое дзяжурства (12+).
5.50, 7.50, 8.40, 9.50 Прэс-агляд (12+).
6.00, 0.00 Гімн.
6.40, 12.35, 14.10, 14.40, 15.35, 16.40, 17.40, 20.40, 23.35, 3.30, 4.30 Спецыяльны рэпартаж (12+).
7.00, 8.00, 9.00, 10.00, 11.00, 12.00, 13.00, 15.00, 16.00, 17.00, 18.00, 19.00 Навіны.
7.35, 13.40, 18.40, 23.50 Аўтарскі погляд (12+).
8.55, 13.50 Тэхнагайд (12+).
10.10, 13.20, 15.15, 16.10, 18.10, 20.05, 22.15, 23.15, 0.35 Актуальнае інтэрв'ю (12+).
10.35 Зразумелая палітыка (12+).
11.10, 11.35, 21.15 Тэлефільм (16+).
14.00, 17.20 Навіны. Мінск.
14.35, 16.35, 18.35, 1.10, 3.10 Дзень спорту.
17.30, 19.30, 20.25, 22.30, 2.10 Прагноз надвор'я.
19.35, 22.35, 0.20, 1.15, 2.15, 3.15, 4.15 Сфера інтарэсаў (12+).
22.50, 0.50, 3.45 Навіны Сеткі (12+).
1.30, 2.30 Дак. фільм (12+).

РТР—Беларусь

6.00, 9.00, 10.00, 11.00, 14.30, 17.30, 21.00, 23.00 Беларусь. Навіны.
6.05 «Новая раніца».
9.05, 10.05 Серыял «Таямніцы следства» (16+).
11.00, 14.00, 17.00, 20.00 Весткі.
11.40 «У пошуках ісціны».
12.40 Гумарыстычная праграма (16+).
12.50 «Кропкі над і» (16+).
14.40 «60 хвілін».
17.40 Фільм «Чакаецца ўраганны вецер» (16+).
18.45 «Малахаў» (16+).
21.30, 23.15 Серыял «Сёстры» (16+).
23.45 «Вечар з Уладзімірам Салаўёвым» (12+).

НТБ—Беларусь

6.10 «Астрапрагноз».
6.15, 7.05, 13.25, 22.30, 23.30 Сёння. Галоўнае.
6.20 «Здарова здаровым быць!» (6+)
7.20 «Маршрут пабудаваны» (12+).
8.00, 10.00, 13.00, 16.00, 19.00 Сёння.
8.25 Зразумелая палітыка.
8.40, 21.20 «НЗ.by».
9.00 Гісторыі выратавання (12+).
9.30, 10.35 Баявік «Марскія д'яблы. Смерч» (16+).
13.30 «Надзвычайнае здарэнне».
13.55 «ДНК» (16+).
16.35, 20.00 Галоўнае. Сёння. Беларусь.
16.50 Серыял «Пёс» (16+).
20.15, 21.40, 22.35, 23.45 Дэтэктыў «Мянтоўскія войны» (16+).

Беларусь 3

7.00 «Дабраранак».
7.35, 12.25 «Беларуская кухня».
8.05, 13.00, 17.05, 20.25, 23.20 «Навіны культуры».
8.20, 21.05 «Ялта-45». Маст. фільм (16+).
10.05 «Кадры жыцця».
10.55, 17.15 «Узяць жывым». Маст. фільм (12+).
12.10 «Памяць зямлі маёй».
13.10, 18.30 «Легенды кіно» (12+).
13.45 «Кубанскія казакі». Маст. фільм (12+).
15.40 Рэспубліканскі фестываль «Беларусь — мая песня».
19.10 «Дарослыя дзеці». Маст. фільм (12+).
20.40 «Калыханка» (0+).
22.55 «Вяртанне».
23.30 «Уладзімір Караткевіч. Народжаны для кахання». Дак. фільм (12+).

Беларусь 5

6.55 Арэна.
7.30 Футбол. Чэмпіянат Беларусі.
09.25 На мяжы фолу. Футбольны агляд.
10.50 Спартыўная цікавасць.
11.35 Як гэта было.
12.05 Лёгкая атлетыка. Адкрыты Кубак Беларусі.
15.55 Футбол. Таварыскі матч. Жанчыны. «Беларусь» — «Азербайджан».
17.55 Хакей на траве. Чэмпіянат Беларусі. Жанчыны. ХК «Мінск» — «Вікторыя» (Смалявічы).
19.35 Гісторыя адной перамогі.
19.55 Спорт-кадр.
20.25 Змешаныя адзінаборствы.

Беларусь 2

6.00 «Уключайся!» (12+)
10.00, 16.55 Тэлебарометр.
10.05 Серыял «Кошкін дом».
12.00, 20.20 Серыял «Цудоўная пяцёрка» (16+).
12.45, 18.20 Суд вырашыць (16+).
13.55, 19.25 «Сляпая» (16+).
14.55 «На нажах» (16+).
15.55 Нічога сабе ньюз (12+).
16.00 «ПІН_КОД» (12+).
17.00 Серыял «Дах свету» (16+).
17.55 Серыял «Сторыз» (16+).
21.10 Спортлато 6 з 49, КЕНА.
21.15 Серыял «Кошкін дом» (12+).
23.20 «Разумны дом» (12+).
0.05 «Сям'я. Перазагрузка».

Серада, 2 ліпеня

Беларусь 1

6.00, 7.15, 8.20 Добрай раніцы, Беларусь!.
7.00, 8.00, 9.00, 12.00, 15.00, 19.00 Навіны.
8.15, 18.45 Зона Х. (16+).
9.15 «Здарова здаровым быць!» (6+).
10.10, 22.00 Серыял «След» (16+).
12.25 «Аперацыя «Баграціён». Дак.-публіцыстычны фільм (12+).
13.20, 15.15 Драма «Пераклад з нямецкага 2. Аперацыя «Простол» (12+).
17.45 Беларуская часінка.
19.10 Драма «Сведкі» (12+).
21.00 Панарама.
21.50 «Генацыд. Апошнія сведкі». Маст.-публіцыстычны фільм (16+).

АНТ

6.00, 7.15, 8.15, 9.10 «Наша раніца».
7.00, 8.00, 9.00, 11.00, 13.00, 16.00, 18.00, 20.30 Нашы навіны.
7.10, 8.10 «Трывожная кнопка» (16+).
10.00 «Жыць здарова!» (16+)
11.15 «Модны прыгавор» (6+).
12.15, 13.15 Фільм «Непрыгожая Любоў» (12+).
14.30 «Наша смешнае жыццё» (16+).
15.05 «Давай пажэнімся!» (16+)
16.20 «Мужчынскае/Жаночае» (16+).
17.20, 18.20 Інфармацыйны канал (16+).
19.00 «Аб'ектыўНа» (16+).
20.00 Час.
21.20 «Усё зразумела з Марынай Караман» (16+).
21.30 «Чужы». Серыял (16+).
22.45 Фільм «Час збіраць камяні» (16+).

СТБ

6.00, 6.45, 7.45, 8.45 «Раніца СТБ».
6.30, 7.30, 8.30, 10.30, 13.30, 16.30, 19.30, 22.30 Навіны «24 гадзіны».
9.00 «Рускія таямніцы» (16+).
10.45 «Рэспубліка з зорачкай: час перамагаць». Дак. фільм.
11.40, 13.50 «Батальёны просяць агню». Серыял (12+).
16.50 «Міншчына».
17.00 «Неўскі. Цень Архітэктара». Серыял (16+).
20.15 «Таемныя спружыны палітыкі».
20.30, 23.05 «СТБ-спорт».
20.35 «Сталічныя падрабязнасці».
20.45 «Траса смерці». Серыял (16+).
23.20 «Азаронак. Напрамую».
0.50 Маст. фільм «Белы тыгр» (12+).

МІР

5.00 Мультфільмы (12+).
6.00, 10.00, 13.00, 16.00, 18.30 Навіны.
6.15, 17.15 «Справы судовыя. Грошы вярніце!» (16+)
7.55, 11.00, 14.10 «Справы судовыя. Бітва за будучыню» (16+).
09.05, 10.10, 15.05 «Справы судовыя. Новыя гісторыі» (16+).
12.30 «Зразумець. Прабачыць» (16+).
13.15 «Міравое пагадненне» (16+).
16.15 «Справы судовыя. Яблык разладу» (16+).
18.50 «Мільён за 5 хвілін» (16+).
19.30 «Гульня ў кіно» (16+).
21.45 «Гульня ў кіно. Фільмы Перамогі» (16+).
22.30 Маст. фільм «Ларэц Марыі Медычы» (16+).
0.25 «Сакрэтная зброя Вялікай Перамогі» (16+).
1.15 Першы Еўразійскі канал (12+).
1.55 Дак. фільм «Час магчымасцяў» (12+).
2.55 Дак. фільм «Фабзайцы» (16+).
3.20 Дак. фільм «Фабзайцы. Вяртанне дадому» (16+).
3.45 Дак. фільм «Беларусь. Другі фронт» (16+).
4.40 Дак. фільм «Мінск. 1944. Вызваленне» (16+).

Першы Інфармацыйны

5.00, 5.30, 6.05, 6.30, 7.40, 8.35, 8.45, 9.45, 10.30, 11.30, 11.55, 12.30, 13.35, 14.30, 15.30, 16.30 18.30, 20.00, 20.30, 21.00, 22.00, 23.00, 23.30, 0.05, 0.35, 1.00, 2.00, 3.00, 4.00 Навіны. Дайджэст.
5.15, 5.40, 6.15 Навіны эканомікі (12+).
5.20, 9.35, 12.50, 18.50, 22.50, 0.15 Баявое дзяжурства (12+).
5.50, 7.50, 8.55, 9.50 Тэхнагайд (12+).
6.00, 0.00 Гімн.
6.40, 12.35, 14.10, 14.40, 15.35, 16.40, 17.40, 20.40, 23.35, 3.30, 4.30 Спецыяльны рэпартаж (12+).
7.00, 8.00, 9.00, 10.00, 11.00, 12.00, 13.00, 15.00, 16.00, 17.00, 18.00, 19.00 Навіны.
7.35, 18.40, 23.50, 3.45 Аўтарскі погляд (12+).
8.40 Прэс-агляд (12+).
10.10, 13.20, 15.15, 16.10, 18.10, 20.05, 22.15, 23.15, 0.40 Актуальнае інтэрв'ю (12+).
10.40, 13.40 Навіны Сеткі (12+).
11.10, 11.35, 21.15 Тэлефільм (16+).
14.00, 17.20 Навіны. Мінск.
14.35, 16.35, 18.35, 1.10, 3.10 Дзень спорту.
17.30, 19.30, 20.25, 22.30, 2.10 Прагноз надвор'я.
19.35, 22.35, 0.20, 1.15, 2.15, 3.15, 4.15 Сфера інтарэсаў (12+).
1.30, 2.30 Дак.фільм (12+).

РТР—Беларусь

6.00, 9.00, 10.00, 11.30, 14.30, 17.30, 21.00, 23.00 Беларусь. Навіны.
6.05 «Новая раніца».
9.05, 10.05 Серыял «Таямніцы следства» (16+).
11.00, 14.00, 17.00, 20.00 Весткі.
11.40 «Рэцэпт сапраўднага беларуса».
12.25 Гумарыстычная праграма (16+).
12.50 «Кропкі над і» (16+).
14.40 «60 хвілін».
17.40 Фільм «Чакаецца ўраганны вецер» (16+).
18.45 «Малахаў» (16+).
20.20 «Так! Але...»
21.30, 23.15 Серыял «Сёстры» (16+).
23.45 «Вечар з Уладзімірам Салаўёвым» (12+).

НТБ—Беларусь

6.10 «Астрапрагноз».
6.15, 7.05, 8.20, 13.25, 22.30, 23.30 Сёння. Галоўнае.
6.20 «Здарова здаровым быць!» (6+)
7.20 «Маршрут пабудаваны» (12+).
8.00, 10.00, 13.00, 16.00, 19.00 Сёння.
8.35, 21.20 «ПП.by».
8.55 Гісторыі выратавання (12+).
9.25, 10.35 Баявік «Марскія д'яблы. Смерч» (16+).

13.30 «Надзвычайнае здарэнне».
13.55 «ДНК» (16+).
16.35, 20.00 Галоўнае. Сёння. Беларусь.
16.50 Серыял «Пёс» (16+).
20.15, 21.40, 22.35, 23.45 Дэтэктыў «Мянтоўскія войны» (16+).

Беларусь 3

7.00 «Дабраранак».
7.35, 12.25 «Беларуская кухня».
8.05, 13.00, 16.30, 20.25, 23.20 «Навіны культуры».
8.20, 21.05 «Ялта-45». Маст. фільм (16+).
10.05 «Кадры жыцця».
10.55, 16.45 «Узяць жывым». Маст. фільм (12+).
12.10 «Памяць зямлі маёй».
13.10, 18.00 «Легенды кіно» (12+).
13.45 «Дарослыя дзеці». Маст. фільм (12+).
15.05 Рэспубліканскі фестываль «Беларусь — мая песня».
18.35 «Кубанскія казакі». Маст. фільм (12+).
20.40 «Калыханка» (0+).
22.55 «Вяртанне».
23.30 «Адзінка гарэння. Анатоль Аўруцін». Дак. фільм.

Беларусь 5

15.00 Хакей на траве. Чэмпіянат Беларусі. Жанчыны.
16.30 Спорт-кадр.
17.00 Футбол. Таварыскі матч. Жанчыны. «Беларусь» — «Азербайджан».
18.55 Гісторыя адной перамогі.
19.15 Між іншым.
19.35 Гандбол. Чэмпіянат Беларусі.
21.00 Змешаныя адзінаборствы.

Беларусь 2

6.00 «Уключайся!» (12+)
10.00, 16.55 Тэлебарометр.
10.05 Серыял «Кошчын дом» (12+).

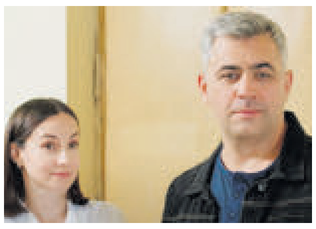

11.55 Серыял «Цудоўная пяцёрка» (16+).
12.45, 18.20 Суд вырашыць (16+).
13.45 «Сляпая» (16+).
14.50 «На нажах» (16+).
15.55 Нічога сабе ньюз (12+).
16.00 «ПІН_КОД» (12+).
17.00 Серыял «Сям'я» (16+).
19.20 Драма «На вайне як на вайне» (12+).
21.10 Спортлато 5 з 36, КЕНА.
21.15 Драма «...А зоры тут ціхія».

Чацвер, 3 ліпеня

Беларусь 1

6.20 Драма «Гадзіннік спыніўся апоўначы» (12+).
8.05, 9.30, 15.30 «Аперацыя «Баграціён». Дак.-публіцыстычны фільм (12+).
9.00, 10.30, 12.00, 15.00, 19.00, 21.00 «Дзень Незалежнасці».
10.00 Цырымонія ўскладання вянка ў мемарыяльным комплексе «Курган Славы».
10.45, 12.30 Драма «Скачок багамола». (12+).
15.55 Меладрама «Пад адным дахам». (12+).
19.30 Камедыя «Белыя росы» (12+).
22.00 Меладрама «Вялікая сям'я». (16+).

АНТ

7.00, 9.10 «Наша раніца».
7.00, 8.00, 9.00, 11.00, 13.00, 16.00, 18.00, 20.30 Нашы навіны.
10.00 Цырымонія ўскладання вянка ў мемарыяльным комплексе «Курган Славы».
10.30, 11.20 Фільм «Ляцяць жураўлі» (12+).
12.40 13.15, 16.30 Шматсерыйны фільм «Дыверсант» (16+).
17.20, 18.30 Фільм «Час вярнуцца» (12+).
21.00 Святочны гала-канцэрт «Моцныя ў адзінстве, адзіныя ў Песні» і акцыя «Праспяваем гімн разам», прысвечаныя Дню Незалежнасці Рэспублікі Беларусь.
0.30 Фільм «Лёс чалавека» (12+).

СТБ

6.30 «Закрыты архіў» (16+).
7.00 Маст. фільм «Балада аб салдаце» (12+).
8.30, 10.30, 13.30, 16.30, 19.30, 22.30 Навіны «24 гадзіны».
8.55 Маст. фільм «Беларускі вакзал» (12+).
11.05, 14.15 «Праз прыцэл». Серыял (12+).
15.25 «Рэпартаж любой цаной. Моцныя духам». Дак. фільм.
17.15 «Вызваленне: напрамкі галоўнага ўдару» (12+).
20.35, 23.20 «А зоры тут ціхія». Серыял (12+).
0.35 Маст. фільм «Ляцяць жураўлі» (12+).

МІР

5.00 Дак. фільм «Мінск. 1944. Вызваленне» (16+).
5.05 Дак. фільм «У прарыў ідуць штрафныя батальёны» (16+).
5.35, 6.15 Тэлесерыял «Смерш». (16+).
6.00, 13.00, 16.00, 18.30 Навіны.
10.00 «Памяць сэрца» (16+).
12.30 «Зразумець. Прабачыць» (16+).
13.15 «Міравое пагадненне» (16+).
14.10 «Справы судовыя. Бітва за будучыню» (16+).
15.05 «Справы судовыя. Новыя гісторыі» (16+).
16.15 «Справы судовыя. Яблык разладу» (16+).
17.15 «Справы судовыя. Грошы вярніце!» (16+)
18.50 «Мільён за 5 хвілін. Дзеці» (6+).
19.30 «Гульня ў кіно» (16+).
21.45 «Гульня ў кіно. Фільмы Перамогі» (16+).
22.30 Маст. фільм «Чакание палкоўніка Шалыгіна» (16+).
0.20 Дак. фільм «Жаночы прэзідэнт». (12+).
0.50 Першы Еўразійскі канал (12+).
1.50 Маст. фільм «Вясёлыя хлопцы» (16+).
3.20 Маст. фільм «Волга-Волга» (16+).

Першы Інфармацыйны

5.00, 5.30, 6.05, 6.30, 7.00, 7.30, 8.45, 20.00, 20.30, 21.00, 22.00, 23.00, 23.30, 0.05, 0.35, 1.00, 2.00, 3.00, 4.00 Навіны. Дайджэст.
5.15, 6.15, 9.30, 12.50, 22.50, 0.15 Баявое дзяжурства (12+).
5.40, 7.10, 8.30, 11.35, 13.35, 15.35, 18.30, 20.00, 22.15, 23.15, 0.20, 2.15, 4.10 Актуальнае інтэрв'ю (12+).
6.00, 0.00 Гімн.
6.40, 7.40, 9.40, 12.35, 14.35, 16.40, 17.40, 20.35, 23.35, 0.40, 3.30, 4.40 Спецыяльны рэпартаж (12+).
8.00, 10.30, 11.00, 12.00, 13.00, 14.00, 15.00, 16.00, 17.00, 18.00 Навіны.
10.00 Цырымонія ўскладання вянка ў мемарыяльным комплексе «Курган Славы».
10.45, 13.50, 16.30 Аўтарскі погляд (12+).
17.30, 19.30, 20.25, 22.30, 2.10 Прагноз надвор'я з вядучым.
18.45, 20.50, 23.50, 03.45 Вам тэлеграм (12+).
19.00 Навіны ПРАЙМ-ТАЙМ.
19.35, 22.35, 1.15, 3.15, 4.25 Сфера інтарэсаў (12+).
21.15 Тэлефільм (12+).
1.10, 3.10 Дзень спорту дайджэст.
1.30, 2.35 Дак.фільм (12+).

РТР—Беларусь

6.30 «Новая раніца».
9.00, 11.30, 14.30, 17.30, 21.00, 23.00 Беларусь. Навіны.
9.10 Серыял «Таямніцы следства» (16+).
11.00, 14.00, 17.00, 20.00 Весткі.
11.45 «Так! Але...»
12.25 «Пуцёўка.BY».
12.45 «Крокі незалежнасці».
13.00 «Вешчы сон».
14.50 «60 хвілін».
17.50 Фільм «Чакаецца ўраганны вецер» (16+).
18.45 «Прамы эфір» (16+).
21.40, 23.20 Серыял «Сёстры» (16+).
23.55 «Вечар з Уладзімірам Салаўёвым» (12+).

НТБ—Беларусь

6.05 «Астрапрагноз».
6.10, 6.50, 13.00, 23.10 Сёння. Галоўнае.
6.15 Беларусы (6+).
7.05 Знак якасці (6+).
7.20 «Маршрут пабудаваны» (12+).
8.00, 10.00, 16.00, 19.00 Сёння.
8.25 Тэлефільм (12+).
9.05, 10.35, 13.05 Драма «Аперацыя «Нёман» (16+).
14.35, 16.50 Фільм «Мая хата — мая крэпасць» (16+).
16.35, 20.00 Галоўнае. Сёння. Беларусь.
17.10 Драма «Тры дні да вясны» (12+).
20.15, 23.25 Фільм «Чорны сабака-6» (16+).

Беларусь 3

7.30 «Кракадзіл Гена». Мультфільм (0+).
7.50 «Чабурашка». Мультфільм (0+).
8.10 «Веды ў кубе».
8.50, 11.50 «Беларуская кухня».
9.20 «Мэры Попінс, да пабачэння». Маст. фільм (6+).

12.20 «Краіна выратаванага волата». Дак. фільм (12+).
13.10 «Міколка-паравоз». Маст. фільм (6+).
14.45 «Бярэзінскі біясферны». Дак. фільм (12+).
15.40 «Міравы хлопец». Маст. фільм (12+).

17.00 Гала-канцэрт майстроў мастацтваў і таленавітай моладзі да Дня Незалежнасці Рэспублікі Беларусь «Час нашых Перамог — час новых надзей!»
19.15 «Самая абаяльная і прывабная». Маст. фільм (12+).
20.40 «Калыханка» (0+).
21.00 «Архітэктура Беларусі».
21.15 «Мужыкі!» Маст. фільм (12+).
23.00 Урачысты сход і святочны канцэрт, прысвечаныя Дню Незалежнасці Рэспублікі Беларусь.

Беларусь 5

6.55 Сучаснае пяцібор'е. Чэмпіянат свету. Юніёры.
9.05 Між іншым.
9.25 Валейбол. Чэмпіянат Беларусі. Жанчыны.
11.10 Гісторыя адной перамогі.
11.30 Танцавальны спорт. Чэмпіянат Беларусі.
13.35 Гульні «на выраст».
14.05 Мастацкая гімнастыка. Baby Cup.
16.25 На спорце.
16.45 Пляжны футбол. Еўра віннерз кап. ЦАР-«Магілёў» (Беларусь) — «Марбелья» (Іспанія).
17.50 Футбол. Чэмпіянат Беларусі. МЛ (Віцебск) — «Дынама-Мінск».
19.55 Дзюдо. Чэмпіянат Еўропы.
21.30 Арэна.
22.00 Змешаныя адзінаборствы.

Беларусь 2

6.00 «Уключайся!» (12+)
10.00, 17.25 Тэлебарометр.
10.05 Драма «...А зоры тут ціхія».
13.15 Як дома (16+).
13.45 Я з вёскі (12+).
14.15 Смачна есці (12+).
14.55 Камедыя «Нефутбол» (12+).
16.30 «ПІН_КОД».
17.30 Драма «На другім беразе» (12+).
19.30, 21.15 Драма «Апошні рубеж» (12+).
21.10 Спортлато 6 з 49, КЕНА.
23.00 Драма «На вайне як на вайне» (12+).

Пятніца, 4 ліпеня

Беларусь 1

6.35 Адзін дзень (12+).
7.10 Драма «Сведкі» (12+).
9.00, 12.00, 15.00 Навіны.
9.20, 12.20 Меладрама «Пад адным дахам» (12+).
13.15 Меладрама «Вера больш не верыць» (12+).
15.20 Меладрама «Вера больш не верыць у рамантыку» (12+).
17.15 Меладрама «Вера больш не верыць у прыкметы» (16+).
21.00 Панарама.
21.50 Клуб рэдактараў (16+).
23.10 Зона Х. Вынікі тыдня (16+).
23.40 Меладрама «Ісці да канца» (12+).

АНТ

7.00, 9.00, 11.00, 13.00, 16.00, 18.00 Нашы навіны.
7.10 Фільм «Час вярнуцца» (12+).
9.10 «Жыць здорава!» (16+)
10.05 «Модны прыгавор» (6+).
11.15, 13.15 Фільм «Сезон кахання» (16+).
15.05 «Давай пажэнімся!» (16+)
16.20 «Мужчынскае/Жаночае» (16+).
17.15, 18.20 Фільм «Водпуск летам» (12+).
19.20 «Поле цудаў» (16+).
20.30 Нашы навіны. Пятніца.
21.25 «Чужы». Серыял (16+).
22.40 Фільм «Самае галоўнае» (12+).
0.35 Час.

СТБ

6.55 «Праз прыцэл». Серыял (12+).
10.30, 13.30, 16.30, 19.30 Навіны «24 гадзіны».
10.50 Маст. фільм «Па законах ваеннага часу» (12+).
12.10 «Дарагія таварышы» (16+).
13.50 Маст. фільм «Дарога на Берлін» (12+).
15.10 Дак. праект (16+).
16.50 «Рашэнне ёсць! Дэпутацкі адказ».
17.20 «Жанчыны разведкі» (16+).
18.45 «У пошуках ісціны. Жывы агонь».
20.15 «СТБ-спорт».
20.25 «Траса смерці». Серыял (16+).
22.10 «Рускія таямніцы» (16+).
23.20 «Азаронак. Напрамую».
0.50 Маст. фільм «Зорка» (12+).

МІР

5.00 Мультфільмы (12+).
6.00, 10.00, 13.00, 16.00, 18.30 Навіны.
6.15, 1.10 «Наша кіно. Гісторыя вялікай любові» (16+).
8.05, 10.10 Маст. фільм «Кубанскія казакі» (12+).
10.35 Маст. фільм «Ларэц Марыі Медычы» (16+).
12.30 «Зразумець. Прабачыць» (16+).
13.15 «Міравое пагадненне» (16+).
14.10 «Справы судовыя. Бітва за будучыню» (16+).
15.05 «Справы судовыя. Новыя гісторыі» (16+).
16.15 «Справы судовыя. Яблык разладу» (16+).
17.15 «Справы судовыя. Грошы вярніце!» (16+)
18.50 «Гульня ў кіно. Чэмпіянат свету» (16+).
19.40 Маст. фільм «Ты — мне, я — табе» (16+).
21.25 Маст. фільм «Міміно» (16+).
23.25 Маст. фільм «Марная мітусня» (16+) (з субтытрамі).
2.20 Маст. фільм «Дзяўчына з характарам» (16+).
3.45 Маст. фільм «Каханая дзяўчына» (16+).

Першы Інфармацыйны

5.00, 5.30, 6.05, 6.30, 7.00, 7.30, 8.00, 8.30, 9.35, 10.30, 11.00, 12.30, 13.35, 14.00, 15.35, 16.00, 17.30, 18.00, 19.40, 20.00, 20.30, 21.00, 22.00, 23.00, 23.30, 0.05, 0.30, 1.00, 2.00, 3.00, 4.00 Навіны. Дайджэст.
5.15, 6.15, 9.30, 12.50, 18.45, 0.20 Баявое дзяжурства (12+).
5.40, 7.10, 08.35, 10.10, 13.20, 15.20, 16.05, 18.05, 20.05, 22.15, 23.15, 1.10, 3.10, 4.15 Актуальнае інтэрв'ю.
6.00, 0.00 Гімн.
6.40, 7.40, 8.10, 9.40, 12.35, 14.40, 15.40, 16.40, 17.35, 20.35, 23.35, 0.30, 3.30 Спецыяльны рэпартаж (12+).
8.50, 13.45 Тэхнагайд (12+).
9.00, 10.00, 12.00, 13.00, 15.00, 17.00 Навіны.
09.20, 13.40, 18.40, 19.45, 23.50 Аўтарскі погляд (12+).
10.35 Спецыяльны рэпартаж.
11.05, 14.05, 19.15, 21.15, 4.30 Тэлефільм (16+).
11.45 Вам тэлеграм (12+).
14.35, 16.35, 18.35, 1.05 Дзень спорту.
17.20, 19.10, 20.25, 2.15 Прагноз надвор'я з вядучым.
19.00 Навіны прайм-тайм.
22.30 Зразумелая палітыка (12+).
22.45, 0.45, 3.45 Навіны Сеткі (12+).
1.30, 2.30 Дак. фільм (12+).
3.05 Дзень спорту (дайджэст).

РТР—Беларусь

6.00, 9.00, 10.00, 11.30, 14.30, 17.30, 21.00, 23.00 Беларусь. Навіны.
6.05 «Новая раніца».
9.05, 10.05 Серыял «Таямніцы следства» (16+).
11.00, 14.00, 17.00, 20.00 Весткі.
12.20 «Пра самае галоўнае» (12+).
12.50 «Кропкі над і» (16+).
14.40 «60 хвілін».
17.40 Фільм «Чакаецца ўраганны вецер» (16+).
18.45 «Прамы эфір» (16+).
21.30, 23.15 Фільм «Калі квітнее бэз» (16+).
23.35 Фільм «Трое ў лодцы, не лічачы сабакі» (12+).

НТБ—Беларусь

6.05 «Астрапрагноз».
6.10 Беларусы (6+).
6.45 Сёння. Галоўнае.
7.00 Знак якасці (6+).
7.20, 8.25 Драма «На другім беразе» (12+).
08.00, 10.00, 16.00, 19.00 Сёння.
10.35 Дэтэктыў «Распалены перыметр» (16+).
14.15, 16.40 Фільм «На сопках Маньчжурыі» (16+).
19.55 Баявік «Блізнюк» (16+).
23.55 Фільм «Маё прозвішча Шылаў» (16+).

Беларусь 3

7.30, 12.15 «Беларуская кухня».
8.00 «Той самы Мюнхгаўзен». Маст. фільм (6+).
10.25 «Я хачу гэта ўбачыць!» (6+)
10.50 «Дрэвы на асфальце». Маст. фільм (12+).
12.45 «Легенды кіно» (12+).
13.20 «Максім Перапяліца». Маст. фільм (12+).

14.55 Рэспубліканскі фестываль «Беларусь — мая песня».
16.25 «Сіла веры».
16.50 «Мужыкі!» Маст. фільм (12+).
18.30 «Апошні дзень» (12+).
19.05 «Вяселле ў Малінаўцы». Маст. фільм (12+).
20.40 «Калыханка» (0+).
21.05 «Прыступіць да ліквідацыі». Маст. фільм (12+).
23.30 «Вяртанне».

Беларусь 5

6.55 Дзюдо. Чэмпіянат Еўропы.
9.00, 22.55 Сучаснае пяцібор'е. Кубак свету. Жанчыны.
11.00 Хакей на траве. Кубак Беларусі. Жанчыны. «Вікторыя» (Смалявічы) — ХК «Мінск».
12.30 Арэна.
13.00 Хакей на траве. Кубак Беларусі. Жанчыны. «Рытм» (Гродна) — «Тэкстыльшчык» (Баранавічы).
14.40 Як гэта было.
15.10 На спорце.
15.30 Змешаныя адзінаборствы.
16.20 Футбол. Чэмпіянат Беларусі. «Тарпеда-БелАЗ» (Жодзіна) — ФК «Маладзечна».
18.35 Футбол. Чэмпіянат Беларусі. «Дынама» (Брэст) — ФК «Слуцк».
20.45 Футбол. Чэмпіянат Беларусі. «Нёман» (Гродна) — «Іслач» (Мінскі р-н).

Беларусь 2

6.00 «Уключайся!» Ранішняе шоу (12+).
10.00, 17.20 Тэлебарометр.
10.05 Камедыя «Нефутбол» (12+).

11.40 «На нажах» (16+).
12.40 Суд вырашыць (16+).
13.50 Драма «Апошні рубеж» (12+).
17.25 «Сакрэты на кухні» (16+).
18.25 «Маладыя нажы» (16+).
19.40 «Геаграфія «Уральскіх Пельменяў». Мексіка» (16+).
21.10 Спортлато 5 з 36, КЕНА.
21.15 Баявік «Рэд-2» (12+).
23.10 «Чорны спіс» (16+).
0.00 «Сям'я. Перазагрузка» (16+).

Субота, 5 ліпеня

Беларусь 1

6.05 Меладрама «Абдымаючы неба» (16+).
7.55 Ісжасць.
8.20 Слова Архібіскупа Іосіфа Станеўскага на ўрачыстасць абраза Прасвятой Дзевы Марыі Будслаўскай.
8.30 Сэнс жыцця (12+).
9.00, 12.00, 15.00, 19.00 Навіны.
9.20 «Добрай раніцы, Беларусь!» (12+)
10.05 Здароўе (12+).
10.55 Маршрут пабудаваны (12+).
11.30 Дача (12+).
12.20 Меладрама «Ад нянавісці да кахання» (16+).
14.30 Зона Х. Вынікі тыдня (16+).
15.20 «Радзіма-маці». Тэлефільм (12+).
15.50 Адзін дзень (12+).
16.20 Гісторыі выратавання (12+).
16.50, 19.10 Меладрама «Механіка кахання» (16+).
21.00 Панарама.
21.50 «Добры вечар!» (12+)
23.15 Меладрама «Жаночы прысуд» (12+).

АНТ

7.00, 09.00, 16.00 Нашы навіны.
7.10, 9.10 «Наша раніца ў суботу».
10.00 «Белыя Росы» (12+).
10.35 Фільм «Самае галоўнае» (12+).
12.25 Фільм «Сястра мая, Любоў» (12+).
16.20 Фільм «Правінцыяльная мадонна» (12+).
20.00 «Як паглядзець».
21.00 «Метэагід».
21.25 Фільм «У імя кахання» (16+).
23.15 Фільм «Бераг Надзеі» (12+).

СТБ

6.30, 8.30 «Марафон для трох грацый». Серыял (12+).
7.40 «Анфас».
8.00 «Цэнтральны рэгіён».
10.30, 13.30, 16.30, 19.30 Навіны «24 гадзіны».
10.45 «Мінск і мінчане».
11.15 «У пошуках ісціны. Канец свету».
12.00 «Сапраўдны дэтэктыў» (16+).
13.45, 16.50, 21.00 «Неўскі. Цень Архітэктара». Серыял (16+).
20.20 «Палітыка без гальштукаў і купюр».
20.35 «Таемныя спружыны палітыкі».
20.50 «СТБ-спорт».
22.40 Маст. фільм «Лёс чалавека» (12+).
0.15 «Дзевяностыя» (16+).

МІР

5.00 Маст. фільм «Каханая дзяўчына» (16+).
5.10, 8.55, 4.50 Мультфільмы (12+).
5.45 «Усё як у людзей» (6+).
6.10 Маст. фільм «Свой сярод чужых, чужы сярод сваіх» (16+).
7.50 «Наша кіно. Неўвядальныя» (16+).
8.20 «Гістарычны дэтэктыў з Мікалаем Валуевым» (16+).
9.15 «Гульня ў кіно. Мультфільмы» (16+).
10.00, 13.00, 18.00 Навіны.
10.10 Маст. фільм «Ты — мне, я — табе» (16+).
12.00, 13.15 Маст. фільм «Небяспечна для жыцця!» (16+)
14.15 Маст. фільм «Міміно» (16+).
16.15 Маст. фільм «Марная мітусня» (16+).
18.15 Маст. фільм «Кахаць па-руску» (16+).
20.00 Маст. фільм «Кахаць па-руску-2» (16+).
22.00 Маст. фільм «Кахаць па-руску-3. Губернатар» (16+).
0.00 Маст. фільм «Кур'ер» (16+).
1.35 «Наша кіно. Гісторыя вялікай любові» (16+).
2.00 Маст. фільм «Сэрцы чатырох» (16+).
3.30 Маст. фільм «Музычная гісторыя» (16+).

Першы Інфармацыйны

5.00, 5.35, 6.05, 6.30, 7.00, 7.30, 8.00, 8.35, 9.35, 10.30, 11.30, 11.55, 12.30, 13.25, 14.30, 15.35, 16.30, 16.50, 17.35, 18.30, 20.00, 20.30, 21.00, 22.00, 23.00, 23.30, 1.00, 3.00 Навіны. Дайджэст.
5.10, 9.30, 12.50, 0.15 Баявое дзяжурства.
5.15, 6.40, 8.15, 9.40, 12.35, 14.10, 14.40, 15.40, 17.40, 18.40, 20.40, 23.35, 1.10, 4.15 Спецыяльны рэпартаж.
5.50, 11.15, 16.40 Навіны Сеткі (12+).
6.00, 0.00 Гімн.
6.15, 8.40, 11.35, 15.20, 18.10, 20.05, 22.15, 23.15 Актуальнае інтэрв'ю (12+).
7.15, 7.40, 9.20, 10.20 Меркаванне клуба (12+).
8.30, 11.50, 23.50 Аўтарскі погляд (12+).
9.00, 10.00, 12.00, 13.00, 15.00, 17.00, 19.00 Навіны.
10.10 Тэхнаполіс.
10.35, 13.30, 16.15, 21.15, 22.35, 0.20, 3.10, 4.30 Тэлефільм (12+).
11.00, 14.00, 17.50, 19.50 Вам тэлеграм (12+).
13.20, 17.20, 0.50, 2.15, 3.50 Тэхнаполіс (12+).
14.35, 16.35, 18.35, 1.05, 3.05 Дзень спорту.
16.00, 18.00, 0.05, 2.00, 4.00 Вынікі тыдня.
17.30, 20.25, 2.10 Прагноз надвор'я.
19.10 Вакол планеты (12+).
22.30 Прагноз надвор'я з вядучым.
1.30, 2.30 Дак. фільм (12+).

РТР—Беларусь

7.00 «Новая раніца».
9.30 «Гісторыі Вялікай Краіны» (12+).
0.25 «Дакрананне да святла».
10.40 «Пуцёўка.BY».
11.00, 14.00, 17.00, 20.00 Весткі.
11.30, 21.00 Беларусь. Навіны.
11.40 «Нашы. Ваенкары» (12+).
12.10 «Доктар Мяснікоў» (12+).
13.05 «Вялікія перамены».
14.50 «Гумар! Гумар! Гумар!!!» (16+)
17.50 «Прывітанне, Андрэй!» (12+)
19.45 «Плюс-мінус».
21.30 Фільм «Змова на адзіноту» (16+).
1.10 Фільм «Вязучая» (12+).

НТБ—Беларусь

6.20 «Астрапрагноз».
6.30 Смачна есці (12+).
7.25 Беларусы (6+).
8.00, 10.00, 16.00, 19.00 Сёння.
8.20 «Навука побач» (6+).
8.50 Адзін дзень (12+).
9.25 «Проста і смачна» (6+).
10.20 Знак якасці (6+).
10.40 «Галоўная дарога» (16+).
11.15 «Жывая ежа з Сяргеем Малазёмавым» (12+).
12.10 Кватэрнае пытанне (0+).
13.10 «Паедзем, паядзім!» (12+)
14.05 Драма «Тры дні да вясны» (12+).
16.20 «Следства вялі...» (16+)
17.10 «Сакрэт на мільён» (16+).
19.55 «Заснавана на рэальных падзеях» (16+).
23.25 Баявік «Асобнае даручэнне» (16+).

Беларусь 3

7.30 «Проста так». Мультфільм (0+).
7.35 «Мальчык с пальчык». Мультфільм (0+).
7.55 «Сіла веры».
8.20, 16.25 «Навіны культуры».
8.30 «Максім Перапяліца». Маст. фільм (12+).
10.05 «Беларуская кухня».
10.35 «Спяваю і ўсё паспяваю».
11.00 «То! Лато».
11.30 Набажэнства ў гонар Маці Божай Будслаўскай.
13.30 «Мэры Попінс, да пабачэння». Маст. фільм (6+).
16.00 «Навука побач» (6+).
16.35 «Веды ў кубе».
17.15 «Легенды эстрады».
18.00 «Той самы Мюнхгаўзен». Маст. фільм (6+).
20.25 «Суразмоўцы».
20.40 «Калыханка» (0+).
21.05 «Бітва за Маскву». Фільм другі «Тайфун» (12+).
22.35 «Вяртанне».
23.00 Гала-канцэрт XXVIII тэлевізійнага фестывалю армейскай песні «Звязда».

Беларусь 5

6.55 Змешаныя адзінаборствы.
8.15 Вялікі спорт.
9.00, 22.55 Сучаснае пяцібор'е. Кубак свету. Мужчыны.
10.00 Пляжны футбол. Чэмпіянат Беларусі. ПФК «Мінск» — ЦАР-«Магілёў».
11.10 Хакей на траве. Кубак Беларусі. Жанчыны. «Тэкстыльшчык» (Баранавічы) — «Вікторыя» (Смалявічы). (У перапынку — «Дай пяць!»)
12.45 Пляжны футбол. Чэмпіянат Беларусі. «Гродна-аблспорт» — ДЮСШ-ЦАР (Кіраўск).
13.55 Хакей на траве. Кубак Беларусі. Жанчыны. «Рытм» (Гродна) — ХК «Мінск».
15.35 Пляжны футбол. Чэмпіянат Беларусі. «Юркас» (Віцебск) — ПФК «Мінск».
16.45 Між іншым.
17.00 Пляжны футбол. Чэмпіянат Беларусі. ДЮСШ-ЦАР — «Брэст-Волга».
18.15 Гісторыя адной перамогі.
18.35 Футбол. Чэмпіянат Беларусі. «Славія» (Мазыр) — ФК «Віцебск».
20.45 Футбол. Чэмпіянат Беларусі. БАТЭ (Барысаў) — ФК «Мінск».

Беларусь 2

6.00 «Уключайся. Лепшае за тыдзень».
9.00, 16.05 Тэлебарометр.
9.05 «На нажах» (16+).
11.10 «Курыны забег» (0+).
12.25 Меладрама «Навенькі» (12+).
14.10 Як дома (16+).
14.40 Карысная праграма (16+).
14.55 «Маладыя нажы» (16+).
16.10 Дэтэктыў «Танцы ў цемры» (16+).
19.45 «Чатыры дачы» (16+).
21.10 Спортлато 6 з 49, КЕНА.
21.15 Серыял «Дах свету» (16+).
23.10 Серыял «Сторыз» (16+).
23.45 «Разумны дом» (12+).

Нядзеля, 6 ліпеня

Беларусь 1

5.45 Меладрама» Абдымаючы неба» (16+).
7.35 Клуб рэдактараў (16+).
9.00, 12.00, 15.00, 19.00 Навіны.
9.20 «Арсенал» (12+).
9.50 Меладрама «Ісці да канца» (12+).
11.45 «Генацыд. Апошнія сведкі». Маст.-публіцыстычны фільм (16+).
12.20 Навіны. Цэнтральны рэгіён.
12.45 Меладрама «Ад нянавісці да кахання» (16+).
14.45 Спецыяльны рэпартаж Першага інфармацыйнага (12+).
15.25 Вакол планеты.
16.05 Маршрут пабудаваны (12+).
16.40, 19.10 Меладрама «Час надзеі». (12+).
20.40 Навіны надвор'я.
21.00 Галоўны эфір.
22.35 Меладрама «Жаночы прыгавор». (12+).

АНТ

7.00, 9.00, 16.00 Нашы навіны.
7.10 Фільм «Водпуск летам» (12+).
9.10 «Метэагід».
9.35 «Здароўе» (16+).
10.40 «Бачылі відза?» (6+)
12.05 Фільм «У імя кахання» (16+).
14.00, 16.20 Фільм «Берагі Надзеі» (12+).
18.10 «Пераспявай зорку» (12+).
20.00 Контуры.
21.15 Галоўны канцэрт рэспубліканскага свята «Купалле» («Александрыя збірае сяброў») (6+).
23.40 «Што? Дзе? Калі?» (16+)

СТБ

6.55 «Пагоня за трыма зайцамі». Серыял (12+).
10.00 «Вялікі горад».
10.30, 13.30, 16.30 Навіны «24 гадзіны».
10.45 «Следства вядзе КДБ» (16+).
12.55, 13.45 «Пенсільванія». Серыял (16+).
16.45 «Сенат».
17.00, 21.15 «Траса смерці». Серыял (16+).
19.30 «Тыдзень».
20.50 «Слова і справа».
21.00 «Спорт-таймер».
22.20 «Сапраўдны дэтэктыў» (16+).
23.40 «Паляванне на маньяка» (16+).

МІР

5.00, 3.55 Мультфільмы (12+).
6.25 Маст. фільм «Небяспечна для жыцця!» (16+)
8.20 «Дыктар робіць» (16+).
9.30 «ФазендаЛайф» (6+).
10.00, 13.00 Навіны.
10.10, 13.15 Тэлесерыял «Сэрца трох» (16+).
15.55, 19.00 Тэлесерыял «Гардэмарыны, наперад!» (16+)
18.00, 0.00 «Разам» (16+).
23.00 Канцэрт «Александрыя збірае сяброў».
1.00 Маст. фільм «Яды, або Сусветная гісторыя атручванняў» (18+).
2.40 «Наша кіно. Гісторыя вялікай любові» (16+).

Першы Інфармацыйны

5.00, 5.30, 9.35, 10.30, 11.30, 12.30, 13.25, 14.30, 15.35, 16.30, 17.30, 18.30, 19.45, 20.00, 20.20. 23.00, 23.30, 1.00, 3.00 Навіны. Дайджэст.
5.05, 9.30, 12.50, 18.50, 22.50, 0.25 Баявое дзяжурства (12+).
5.15, 6.40, 9.40, 10.15, 12.35, 14.15, 14.40, 15.40, 16.40, 17.35, 18.35, 20.40, 23.35 Спецыяльны рэпартаж (12+)
5.40, 7.45, 11.35, 13.40, 15.20, 18.15, 20.05, 22.15, 23.15 Актуальнае інтэрв'ю (12+).
6.00, 0.00 Гімн.
6.05, 6.30, 7.00, 7.30, 8.00 Вынікі тыдня.
6.20, 7.20, 9.20, 13.35, 16.20 Сусветная навука (12+).
7.15, 11.25, 17.50, 19.50, 23.50, 2.25 Аўтарскі погляд (12+).
8.15 Вакол планеты (12+).
9.00, 10.00, 12.00, 13.00, 15.00, 17.00, 19.00 Навіны.
10.35, 19.15, 21.15, 22.30, 3.10, 4.25 Тэлефільм (12+).
11.00, 16.00, 00.30 Навіны. Цэнтральны рэгіён.
11.50 Вам тэлеграм (12+).
13.20, 17.20, 19.10, 0.50, 3.50 Громаў LIVE (12+).
14.00, 18.00, 01.10 Твой горад (12+).
14.35, 16.35, 01.05, 03.05 Дзень спорту.
0.05, 2.00, 4.00 Галоўны эфір (12+).
1.30, 2.30 Дак. фільм (12+).

РТР—Беларусь

6.40 Фільм «Змова на адзіноту» (16+).
10.15 «Рэцэпт сапраўднага беларуса».
11.00, 14.00, 17.00 Весткі.
11.35 «Свае».
11.40 «Нашы. Ваенкары» (12+).
12.10 «Доктар Мясныкоў» (12+).
13.15 «У пошуках ісціны».
15.00 «Парад гумару» (16+).
17.50 «Песні ад усёй душы» (12+).
20.00 Весткі тыдня.
21.00 «Акцэнты».
22.00 Масква. Крэмль. Пуцін.
22.35 «Нядзельны вечар з Уладзімірам Салаўёвым» (12+).

НТБ—Беларусь

6.10 «Астрапрагноз».
6.20 Сэнс жыцця (12+).
6.55 Майстар-клас: як гэта зроблена? (6+)
7.25 «Дача» (12+).
8.00, 10.00, 16.00 Сёння.
8.20 «Навука побач» (6+).
8.55 «Маршрут пабудаваны» (12+).
9.25 Ежа хоць куды (6+).
10.20 «Кватэрнае пытанне. by» (12+).
10.55 «Першая перадача» (16+).
11.30 «Цуд тэхнікі» (12+).
12.25 «Дачны адказ» (0+).
13.25 «НашСпажыўНагляд» (16+).
14.25 Меладрама «Восеньскія сны» (12+).

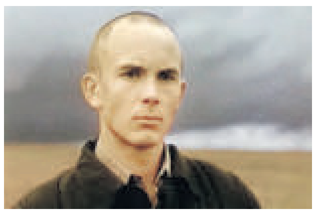

16.20 «Следства вялі...» (16+)
18.05 «Новыя рускія сенсацыі» (16+).
19.00 «Вынікі тыдня».
20.20 Баявік «Зламаная страла» (16+).
0.00 «Зоркі сышліся» (16+).

Беларусь 3

7.30 «Казляня, якое лічыла да дзесяці». Мультфільм (0+).
7.40 «Каралева Зубная Шчотка». Мультфільм (0+).
8.00 «Веды ў кубе».
8.35 «Юрка — сын камандзіра». Маст. фільм (6+).
9.50 «Наперад у мінулае».
10.30 «Беларуская кухня».
11.05 «Нацыянальны хіт-парад».
11.55 «Легенды эстрады».
12.35 «Самая абаяльная і прывабная». Маст. фільм (12+).
14.05 «Апошні дзень» (12+).
14.40 «Прыступіць да ліквідацыі». Маст. фільм (12+).

17.00 «Суперлато».
17.35 «Нічога не шкада».
18.30 «Бітва за Маскву». Фільм другі «Тайфун» (12+).
20.00 «Падводны флот Вялікай Айчыннай вайны». Дак. фільм (12+).
20.40 «Калыханка» (0+).
21.05 «Вяселле ў Малінаўцы». Маст. фільм (12+).
22.40 «Купалле Ірыны Дарафеевай у Лідскім замку». Канцэрт.

Беларусь 5

6.55 Футбол. Чэмпіянат Беларусі. 15-ы тур.
9.00 Сучаснае пяцібор'е. Кубак свету. Жанчыны.
10.00 Пляжны футбол. Чэмпіянат Беларусі. «Юркас» (Віцебск) — «Гроднаабл-спорт».
11.10 Хакей на траве. Кубак Беларусі. Жанчыны. ХК «Мінск» — «Тэкстыльшчык» (Баранавічы).
12.45 Пляжны футбол. Чэмпіянат Беларусі. ПФК «Шчучын» — ПФК «Мінск».
13.55 Хакей на траве. Кубак Беларусі. Жанчыны. «Рытм» (Гродна) — «Вікторыя» (Смалявічы).
15.35 Пляжны футбол. Чэмпіянат Беларусі. «Юркас» (Віцебск) — ДЮСШ-ЦАР (Кіраўск).
16.45 Гісторыя адной перамогі.
17.00 Пляжны футбол. Чэмпіянат Беларусі. ПФК «Шчучын» — «Брэст-Волга».
18.20 Футбол. Чэмпіянат Беларусі. «Арсенал» (Дзяржынск) — «Нафтан» (Наваполацк).
20.30 Футбол. Чэмпіянат Беларусі. Агляд.
21.15 Сучаснае пяцібор'е. Кубак свету. Мужчыны.
23.20 Змешаныя адзінаборствы.

Беларусь 2

6.00 «Уключайся. Найлепшае за тыдзень».
9.00, 11.35, 16.00 Тэлебарометр.
9.05 «На нажах» (16+).
11.05 Я з вёскі (12+).
12.05 Смачна есці (12+).
12.50 «Чатыры дачы» (16+).
14.10 «Сакрэты на кухні» (16+).
15.10 «Чорны спіс» (16+).
16.05 Меладрама «Навенькі» (12+).

17.50 «Геаграфія «Уральскіх Пельменяў». Мексіка» (16+).
19.10 Баявік «Рэд-2» (12+).
21.10 Спортлато 5 з 36, КЕНА.
21.15 Серыял «Сям'я» (16+).
22.35 Серыял «Сторыз» (16+).
23.05 «Разумны дом» (12+).

Мозырский районный исполнительный комитет

31 июля 2025 г. проведет аукционные торги по продаже не завершенного строительством незаконсервированного жилого дома и земельного участка в частную собственность на территории Мозырского района Гомельской области

Местоположение не завершенного строительством незаконсервированного жилого дома и земельного участка	Сведения о предмете аукциона		Сведения об участке (ограничения в использовании, наличие коммуникаций)	Начальная цена предмета аукциона, руб.	Сумма задатка, вносимого участником, руб.	Затраты на подготовку документации, руб.
	Не завершенный строительством незаконсервированный жилой дом	Земельный участок				
Гомельская область, Мозырский район, Козенский с/с, д. Лучежевичи, ул. Речная, 6	Наружная площадь – 260 м², готовность – 8 %, составные части и принадлежности – хозяйственная постройка	площадь 0,1499 га, кадастровый номер 323581202601000170, вид права – частная собственность, целевое назначение – для строительства и обслуживания одноквартирного жилого дома (земельный участок для размещения объектов усадебной застройки (строительства и обслуживания одноквартирного (блокированного) жилого дома, обслуживания зарегистрированной организацией по государственной регистрации недвижимого имущества, прав на него и сделок с ним квартиры в блокированном жилом доме)	Имеется возможность подключения к следующим инженерным коммуникациям: сетям электроснабжения, водоснабжения, газоснабжения, связи. Ограничение в использовании земельного участка в связи с его расположением в охранных зонах объектов газораспределительной системы, на природных территориях, подлежащих специальной охране (в водоохранных зонах)	19578,11, в том числе: 13177,38 – не завершенного строительством незаконсервированного жилого дома; 6400,73 – земельного участка	1957,81	3240,74 (без учета расходов по размещению извещений в СМИ)

Организатор аукционных торгов – Мозырский районный исполнительный комитет.

Извещения опубликованы на официальных сайтах Государственного комитета по имуществу https://au.nca.by, главного управления землеустройства Гомельского областного исполнительного комитета http://gomeloblzem.by, Мозырского районного исполнительного комитета http://mozyrisp.gov.by/ru, газете «Жыццё Палесся».

Аукцион состоится **31 июля 2025 г. в 10.00** в Мозырском районном исполнительном комитете по адресу: Гомельская область, г. Мозырь, пл. Ленина В. И., 16, малый зал заседаний, 1-й этаж, при наличии не менее двух участников на лот. Если заявление на участие в аукционе подано только одним участником либо для участия в нем явился только один участник, предмет аукциона продается этому участнику при его согласии по начальной цене предмета аукциона, увеличенной на 5 процентов.

К участию в аукционе допускаются граждане Республики Беларусь, негосударственные юридические лица Республики Беларусь (лично либо через своего представителя или уполномоченное должностное лицо), также в аукционе допускается участие на стороне покупателя консолидированных участников подавших в комиссию в указанные в извещении сроки соответствующие заявления об участии в аукционе, а также заключившие с Мозырским районным исполнительным комитетом соглашение, определяющее взаимные права, обязанности и ответственность сторон, в процессе подготовки и проведения аукциона.

Документы для участия в торгах принимаются с даты опубликования объявления о проведении аукциона по рабочим дням с 9.00 до 17.00 (обеденный перерыв с 13.00 до 14.00) по **25 июля 2025 г.** включительно в управлении землеустройства Мозырского районного исполнительного комитета (г. Мозырь, пл. Ленина В. И., 16, кабинет 310, контактный телефон (80236300194).

Кроме того, в комиссию представляются:

документ (с отметкой банка), подтверждающий внесение суммы задатка на расчетный счет Мозырского районного исполнительного комитета BY20AKBB36414230001013300000, ОАО «АСБ Беларусбанк» г. Минск, БИК AKBBBY2X, УНП 400036117, код назначения платежа OTHR 90101;

информацию о реквизитах банка и номере текущего (расчетного) счета, открытого для возврата внесенных задатков;

гражданином – копия документа, удостоверяющего личность, без нотариального засвидетельствования;

представителем гражданина – нотариально удостоверенная доверенность;

представителем или уполномоченным должностным лицом юридического лица – доверенность, выданная юридическим лицом, или документ, подтверждающий полномочия должностного лица, копии документов, подтверждающих государственную регистрацию юридического лица без нотариального засвидетельствования, документ с указанием банковских реквизитов юридического лица. Консолидированными участниками для участия в аукционе представляются также оригинал и копия договора о совместном участии в аукционе.

При подаче документов на участие в аукционе граждане, представители граждан и юридических лиц, уполномоченные должностные лица юридических лиц предъявляют документ, удостоверяющий личность.

Всем желающим предоставляется возможность ознакомиться с документацией по предмету аукциона и его месторасположением в срок по 25 июля 2025 г. включительно. Инженерное развитие инфраструктуры застраиваемой территории осуществляется согласно техническим условиям, выданным эксплуатирующими и согласующими организациями на стадии проектно-изыскательских работ.

Заключительная регистрация участников аукциона осуществляется **с 9.00 до 09.30 31 июля 2025 г.** по адресу: (г. Мозырь, пл. Ленина В. И., 16, кабинет 310, 3-й этаж). Граждане, негосударственные юридические лица, которые не прошли заключительную регистрацию к участию в аукционе не допускаются.

Победителю аукциона либо единственному участнику несостоявшегося аукциона:

в течение 10 рабочих дней со дня утверждения в установленном порядке протокола о результатах аукциона либо после признания аукциона несостоявшимся:

внести плату за предмет аукциона (часть платы – в случае предоставления Мозырским районным исполнительным комитетом рассрочки ее внесения);

возместить затраты на организацию и проведение аукциона, в том числе расходы, связанные с изготовлением и предоставлением участникам документации, необходимой для его проведения;

в течение двух месяцев со дня утверждения в установленном порядке протокола о результатах аукциона либо после признания аукциона несостоявшимся обратиться за государственной регистрацией возникновения права на земельный участок;

разработать и утвердить в установленном законодательстве порядке в срок, не превышающий один год со дня возникновения права на земельный участок, проектно-сметную документацию для завершения строительства приобретенного незавершенного незаконсервированного капитального строения. Завершение строительства одноквартирного жилого дома осуществить на условиях и в сроки, определенные проектно-сметной документацией;

юридическому лицу в течение шести месяцев, а гражданину в течение одного года со дня утверждения проектно-сметной документации на строительство одноквартирного жилого дома приступить к занятию земельного участка в соответствии с целью и условиями его предоставления;

снять, сохранить и использовать плодородный слой почвы согласно строительному проекту;

соблюдать права и обязанности землепользователя, предусмотренные статьями 84 и 85 Кодекса Республики Беларусь о земле.

УВАГА! ПАСТУПАЕМ У АСПІРАНТУРУ І ДАКТАРАНТУРУ

Учреждение образования «Витебский государственный технологический университет»

объявляет прием в аспирантуру и докторантуру

в 2025 году

в соответствии с контрольными цифрами приема для получения научно-ориентированного образования за счет средств республиканского бюджета по следующим специальностям:

Шифр и наименование специальности	Аспирантура: Всего	Из них по форме обучения: Дневная	Заочная	Соискательство	Докторантура: Дневная
05.02.08 – Технология машиностроения	1	1	-	-	-
05.02.13 – Машины, агрегаты и процессы (легкая промышленность)	1	1	-	-	-
05.13.06 – Автоматизация и управление технологическими процессами и производствами (легкая промышленность)	3	3	-	-	-
05.19.01 – Материаловедение производств текстильной и легкой промышленности	2	1	-	1	-
05.19.02 – Технология и первичная обработка текстильных материалов и сырья	4	2	2	-	-
05.19.05 – Технология кожи, меха, обувных и кожевенно-галантерейных изделий	1	1	-	-	-
08.00.05 – Экономика и управление народным хозяйством (по отраслям и сферам деятельности)	2	1	1	-	1
Всего	**14**	**10**	**3**	**1**	**1**

Осуществляется также прием в аспирантуру и докторантуру за счет средств юридических и физических лиц.

Документы для поступления принимаются
с 01 августа по 30 сентября 2025 года.

Полную информацию можно получить по адресу: 210038, г. Витебск, Московский пр., 72, каб. 214, тел. 8 (0212) 49-53-21. Подробности на сайте https://vstu.by

УНП 300031282

Учреждение образования «Белорусский государственный аграрный технический университет»

ОБЪЯВЛЯЕТ ПРИЕМ В АСПИРАНТУРУ
в 2025 году
по следующим специальностям:

СПЕЦИАЛЬНОСТИ	План приема. Форма получения образования: Дневная	Заочная	Соискательство
05.20.01 – Технологии и средства механизации сельского хозяйства	–	2	–
05.20.02 – Электротехнологии и электрооборудование в сельском хозяйстве	1	–	–
05.20.03 – Технологии и средства технического обслуживания в сельском хозяйстве	–	1	1
05.13.06 – Автоматизация и управление технологическими процессами и производствами (по отраслям)	–	1	1
05.18.12 – Процессы и аппараты пищевых производств		1	1
05.26.01 – Охрана труда (по отраслям)	–	1	–
08.00.05 – Экономика и управление народным хозяйством (по отраслям и сферам деятельности)	–	3	–
06.01.04 – Агрохимия	–	–	1

Прием документов –
с 1 августа по 30 сентября 2025 г.

Вступительные экзамены по специальности –
с 10 по 21 октября 2025 г.

Начало занятий –
1 ноября 2025 года.

Адрес приемной комиссии:
220012, г. Минск, пр. Независимости, 99, к. 5-1, каб. 504, 529
(тел. 8-017-385-91-07, тел. 8-017-373-34-74)

УНП 100185315

УЧРЕЖДЕНИЕ ОБРАЗОВАНИЯ «Брестский государственный технический университет»

ОБЪЯВЛЯЕТ ПРИЕМ
В АСПИРАНТУРУ И В ДОКТОРАНТУРУ

на дневную и заочную (соискательство) формы получения образования на обучение за счет средств республиканского бюджета на 2025 год, установленные приказом Государственного комитета по науке и технологиям Республики Беларусь от 13 июня 2025 г. № 195, по следующим отраслям науки и специальностям:

Отрасль науки	Шифр и наименование специальности	Форма получения образования	Количество мест
АСПИРАНТУРА			
Технические науки	05.02.02 – Машиноведение, системы приводов и детали машин	заочная	1
	05.13.15 – Вычислительные машины, комплексы и компьютерные сети	дневная	4
	05.14.04 – Промышленная теплоэнергетика	дневная	1
	05.23.01 – Строительные конструкции, здания и сооружения	дневная заочная	1 1
	25.03.13 – Геоэкология	дневная	2
ДОКТОРАНТУРА			
Технические науки	05.23.01 – Строительные конструкции, здания и сооружения	дневная	1

Осуществляется прием в аспирантуру на дневную и заочную формы получения образования, а также в форме соискательства на обучение за счет средств юридических и физических лиц по следующим научным специальностям:

01.00.00	**Физико-математические науки**
01.02.04	Механика деформируемого твердого тела
05.00.00	**Технические науки**
05.02.02	Машиноведение, системы приводов и детали машин
05.02.04	Трение и износ в машинах
05.13.15	Вычислительные машины, комплексы и компьютерные сети
05.14.04	Промышленная теплоэнергетика
05.23.01	Строительные конструкции, здания и сооружения
05.23.02	Основания и фундаменты, подземные сооружения
05.23.04	Водоснабжение, канализация, строительные системы охраны водных ресурсов
05.23.05	Строительные материалы и изделия
05.23.08	Технология и организация строительства
05.23.17	Строительная механика
08.00.00	**Экономические науки**
08.00.05	Экономика и управление народным хозяйством
25.00.00	**Науки о земле**
25.03.13	Геоэкология

Осуществляется прием в докторантуру на дневную форму получения образования, а также в форме соискательства на обучение за счет средств юридических и физических лиц по следующим научным специальностям:

05.00.00	**Технические науки**
05.23.01	Строительные конструкции, здания и сооружения
05.23.02	Основания и фундаменты, подземные сооружения
05.23.05	Строительные материалы и изделия

Срок обучения: дневная форма – до 3 лет, заочная – до 4 лет, соискательство – до 5 лет.

Прием документов для поступления в аспирантуру и докторантуру
с 1 августа по 30 сентября 2025 года.

ВСТУПИТЕЛЬНЫЕ ЭКЗАМЕНЫ ПРОВОДЯТСЯ
с 10 октября по 20 октября 2025 года.

Документы принимаются по адресу:
224017 г. Брест, ул. Московская, 267, БрГТУ, аспирантура (каб. 5/109), телефон для справок 32-17-65.
Дополнительная информация на сайте www.bstu.by.

УНП 200002511

УЧРЕЖДЕНИЕ ОБРАЗОВАНИЯ «БЕЛОРУССКИЙ ГОСУДАРСТВЕННЫЙ ТЕХНОЛОГИЧЕСКИЙ УНИВЕРСИТЕТ»

объявляет прием в аспирантуру и докторантуру
в 2025 году на обучение по дневной, заочной форме и в форме соискательства.
Прием документов с 01 августа по 30 сентября по адресу:
г. Минск, ул. Свердлова, 13А, каб. 237, тел. 8-017 347 38 92 (www.belstu.by)

№ п/п	Организация-исполнитель	Организация-заказчик/ Сторонний заказчик	Шифр специальности	Аспирантура: всего	из них по форме получения образования: дневная	заочная	соискательство	Докторантура: всего	из них по форме получения образования: дневная	соискательство
1	2	3	4	5	6	7	8	9	10	11
1	Белорусский государственный технологический университет	*Организация-исполнитель*	01.04.14	1	1	0	0	0	0	0
		Организация-исполнитель	02.00.03	1	1	0	0	0	0	0
		Организация-исполнитель	02.00.05	1	1	0	0	0	0	0
		Организация-исполнитель	02.00.21	1	1	0	0	0	0	0
		Организация-исполнитель	03.01.06	1	1	0	0	0	0	0
		Организация-исполнитель	03.02.03	1	1	0	0	0	0	0
		Организация-исполнитель	05.02.13	1	0	1	0	0	0	0
		Организация-исполнитель	05.13.05	1	0	0	1	0	0	0
		Организация-исполнитель	05.16.09	0	0	0	0	1	0	1
		Организация-исполнитель	05.17.01	2	2	0	0	0	0	0
		Организация-исполнитель	05.17.04	1	1	0	0	0	0	0
		Организация-исполнитель	05.17.06	3	1	2	0	0	0	0
		Организация-исполнитель	05.17.08	1	1	0	0	0	0	0
		Организация-исполнитель	05.21.01	1	0	1	0	0	0	0
		ОАО «Амкодор» – управляющая компания холдинга»/ Министерство промышленности Республики Беларусь	05.21.01	2	0	2	0	0	0	0
		Организация-исполнитель	05.21.03	2	1	1	0	0	0	0
		Организация-исполнитель	05.21.05	2	1	1	0	0	0	0
		Организация-исполнитель	06.01.07	2	0	1	1	0	0	0
		Организация-исполнитель	06.03.01	1	0	1	0	0	0	0
		Организация-исполнитель	06.03.02	1	0	0	1	0	0	
		Организация-исполнитель	08.00.05	1	0	1	0	1	1	0
		Учреждение образования «Белорусский государственный университет транспорта»/ Министерство транспорта и коммуникаций Республики Беларусь	08.00.05	0	0	0	0	1	1	0
		ГУ «Белорусский институт системного анализа и информационного обеспечения научно-технической сферы»/ Государственный комитет по науке и технологиям Республики Беларусь	08.00.05	1	1	0	0	0	0	0
ИТОГО:				**28**	**14**	**11**	**3**	**3**	**2**	**1**

УНП 100354659

ГОСУДАРСТВЕННОЕ УЧРЕЖДЕНИЕ ОБРАЗОВАНИЯ «РЕСПУБЛИКАНСКИЙ ИНСТИТУТ ВЫСШЕЙ ШКОЛЫ» (РИВШ)

АСПИРАНТУРА

ВСТУПИТЕЛЬНАЯ КАМПАНИЯ – 2025

В 2025 году ПРИЕМ В АСПИРАНТУРУ РИВШ будет осуществляться ЗА СЧЕТ СРЕДСТВ РЕСПУБЛИКАНСКОГО БЮДЖЕТА И НА ПЛАТНОЙ ОСНОВЕ.

За счет средств республиканского бюджета (на основании заявок организаций-заказчиков) в соответствии с контрольными цифрами приема по следующим специальностям и форме получения образования (дневная/ заочная/ соискательство):

07.00.02 – Отечественная история	0/0/2
07.00.03 – Всеобщая история	1/0/0
08.00.01 – Экономическая теория	1/0/0
13.00.01 – Общая педагогика, история педагогики и образования	0/1/0
19.00.07 – Педагогическая психология	3/0/0
23.00.01 – Теория и философия политики, история и методология политической науки	2/0/0

ПРИЕМ ДОКУМЕНТОВ
граждан для поступления в аспирантуру РИВШ будет проводиться
с 1 августа по 30 сентября 2025 года.
Подробную информацию о вступительной кампании в аспирантуру РИВШ можно получить по адресу: г. Минск, ул. Московская, 15-230, РИВШ, аспирантура
Тел. +375 17 242 17 02.
E-mail: aspirantura-nihe@yandex.by; сайт www.nihe.by; www.facebook.com/aspiranturaNIHE

***На платной основе** – по всем открытым специальностям в РИВШ в дневной, заочной форме получения образования и соискательстве.*

УНП 100296916

УЧРЕЖДЕНИЕ ОБРАЗОВАНИЯ «Витебская ордена «Знак Почета» государственная академия ветеринарной медицины»

ОБЪЯВЛЯЕТ О ПРИЕМЕ
в АСПИРАНТУРУ и ДОКТОРАНТУРУ
на 2025 год.

ПРИЕМ ДОКУМЕНТОВ
с 1 августа по 30 сентября 2025 г.
по адресу: 210026, г. Витебск, ул. 1- Доватора, 7/11, к. 51
Информация по тел. 8 (0212) 48-17-71
или на сайте: https://www.vsavm.by/nauchno-orientirovannoe-obrazovanie-aspirantura-i-doktorantura

Специальности – количество мест, форма обучения
Диагностика болезней и терапия животных, патология, онкология и морфология животных – 1 дневная
Ветеринарная микробиология, вирусология, эпизоотология, микология с микотоксикологией и иммунология – 1 дневная
Ветеринарная фармакология с токсикологией – 1 дневная
Ветеринарная хирургия – 1 дневная
Частная зоотехния, технология производства продуктов животноводства – 2 (определяется заказчиком)

УНП 300002681

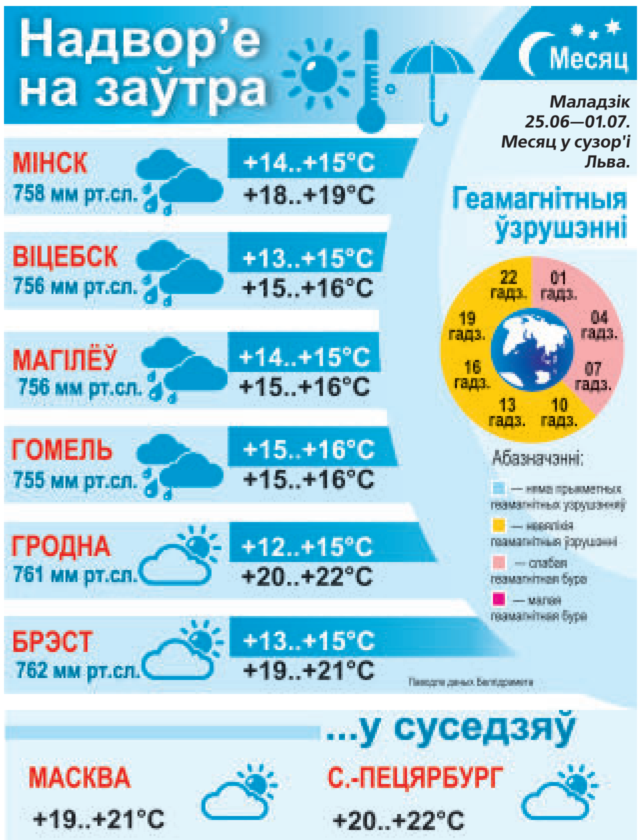

Крынічка

Вядучая рубрыкі Марына ВЯРЭНІЧ.

ЧЫМ ПАДКОРМЛІВАЦЬ АГАРОДНІНУ, каб ураджай атрымаўся

БУЛЬБА

Гэты клубняплод патрабуе падкормкі, багатай каліем, фосфарам і магніем. Яны робяць расліны моцнымі. Калій павышае ўстойлівасць да захворванняў, фосфар спрыяе росту клубняў, а магній забяспечвае нармальнае сілкаванне і высокую якасць ураджаю. Арганічныя дабаўкі ў выглядзе кампосту і перагною будуць вельмі дарэчы. Падкормку бульбы праводзяць двойчы: першую робяць у фазе з'яўлення прыкмет цвіцення, другую — праз 2-3 тыдні пасля папярэдняй.

Варыянты падкормак

Выкарыстоўвайце мачавіну, суперфасфат, драўняны попел, разведзены да кансістэнцыі кашы каравяк, а таксама спецыяльныя ўгнаенні для бульбы.

МОРКВА

Для нармальнага росту морквы важна забяспечыць падкормку з фосфарам, каліем і мікраэлементамі. Яны прастымулююць каранёвую сістэму, а таксама захаваюць караняплоды здаровымі і ўстойлівымі да захворванняў. Падкормку трэба рабіць рэдка, усяго двойчы за сезон. Спачатку пасля з'яўлення першага лісця, затым праз 4-6 тыдняў пасля першай падкормкі.

Варыянты падкормак

Атрымаць смачную і здаровую моркву дапамогуць комплексныя гатовыя ўгнаенні, а таксама суперфасфат, хлорысты калій, монафасфат, нітраамафоска.

ЦЫБУЛЯ

Для вырошчвання буйной цыбулі выкарыстоўвайце падкормкі з фосфарам, каліем і мікраэлементамі. Назапашваючыся ў раслінах, гэтыя пажыўныя рэчывы даюць здаровыя і моцныя цыбуліны. Але важна не перабраць з угнаеннямі: каб захаваць смак ураджаю, унасіце падкормкі ўмерана. Падкормліваць цыбулю рэкамендуецца кожныя 3-4 тыдні пасля пасадкі.

Варыянты падкормак

Атрымаць здаровыя плады дапамогуць нітрафоска, перагной, гатовыя ўгнаенні для цыбулі.

КАПУСТА

Каб узмацніць карысныя ўласцівасці капусты, падкормлівайце расліны азотам, фосфарам і каліем. Яны спрыяюць росту зялёнай масы і актывізуюць фарміраванне галовак. Калій, акрамя ўсяго іншага, яшчэ і палепшыць смак агародніны. Абавязкова занясіце падкормку пасля з'яўлення першага сапраўднага лісця. Для ўстойлівага выніку працэдуру паўтараюць праз кожныя 3-4 тыдні.

Варыянты падкормак

Для капусты падыдуць комплексныя мінеральныя ўгнаенні альбо раствор каравяку з монафасфатам калію. Яны ўтрымліваюць патрэбныя для сілкавання раслін рэчывы.

БУРАК

З мэтай атрымання буракоў высокай якасці выкарыстоўваецца базавая падкормка — тая, якая змяшчае азот, фосфар і калій. Без гэтых элементаў у караняплодах не будзе назапашвацца дастатковая колькасць цукру. Смак агародніны стане прэсным, а сцёблы і карані разажоўцца слабымі. Першую падкормку праводзяць праз 2-3 тыдні пасля з'яўлення ўсходаў, затым — кожныя 3-4 тыдні. Для саладкага смаку буракі можна ўгнойваць саляным растворам. Гэта робяць не часцей чым 3 разы за сезон.

Варыянты падкормак

Для смачнага і багатага ўраджаю выкарыстоўвайце комплексныя ўгнаенні, раствор магнію і калію, слабы раствор спажыўной солі, драўняны попел, борную кіслату, сульфат калію. Правільна падабраная і своечасова ўжытая падкормка дапаможа атрымаць багаты і здаровы ўраджай. Не дапускайце дэфіцыту рэчываў у раслін, і агарод будзе радаваць вас смачнымі і карыснымі пладамі.

Заканчэнне. Пачатак у выпуску за 20 чэрвеня.

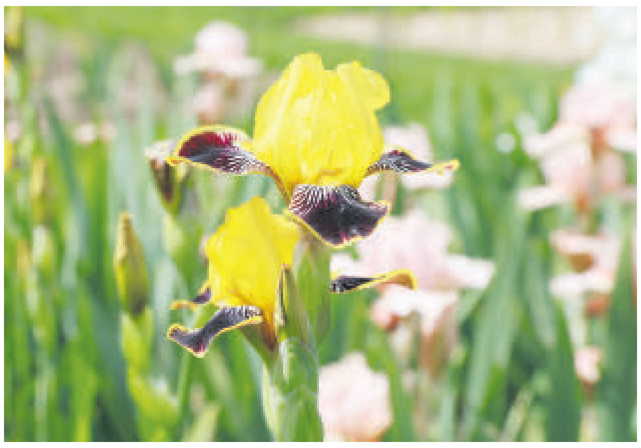

Фота Віктара ІВАНЧЫКАВА.

НАДВОР'Е

ПАЦЯПЛЕННЕ АДКЛАДВАЕЦЦА

Чакаюцца паўночны вецер і моцныя дажджы з навальніцамі

У апошнія дні першага месяца лета на нашу тэрыторыю завітаюць цыклоны з боку захаду кантынента і халоднае паветра з Балтыкі, паведамляюць спецыялісты Рэспубліканскага цэнтра па гідраметэаралогіі, кантролі радыеактыўнага забруджвання і маніторынгу навакольнага асяроддзя Мінпрыроды.

У пятніцу на большай частцы тэрыторыі пройдуць дажджы, месцамі моцныя, навальніцы. Вецер заходні з пераходам на паўднёвы, уначы ўмераны, удзень парывісты, у асобных раёнах моцны парывісты. Тэмпература паветра ўначы складзе ад 8 да 14 °С, максімальная днём будзе вагацца ад 18 да 24 °С.

У суботу пахаладае. Умовы надвор'я будуць фарміраваць франтальныя раздзелы і халодныя паветраныя масы, якія паступаюць з акваторыі Балтыйскага мора. На большай частцы тэрыторыі краіны пройдуць дажджы, месцамі моцныя дажджы, у асобных раёнах навальніцы. Вецер паўночнай чвэрці парывісты, раніцай і днём месцамі моцны парывісты. Тэмпература паветра ўначы ад 9 да 15 °С, удзень — ад 15 °С на паўночным усходзе да 23 °С на захадзе краіны.

У нядзелю ноччу захаваецца ўплыў няўстойлівых халодных паветраных мас, а днём з Заходняй Еўропы перамесціцца атмасферны фронт. Чакаецца воблачнае з праясненнямі надвор'е. Месцамі па краіне пройдуць кароткачасовыя дажджы, днём магчымыя навальніцы. Вецер заходняй чвэрці ўмераны, удзень парывісты, у асобных раёнах моцны. Тэмпература паветра ўначы складзе ад 8 да 14 °С, удзень — ад 17 да 24 °С, на захадзе краіны да 26 °С.

Сяргей КУРКАЧ.

27 ЧЭРВЕНЯ Даты Падзеі Людзі

У краіне

1910 год — нарадзіўся (в. Прудзішча, цяпер у Смалявіцкім раёне) Алесь Кучар, беларускі драматург, крытык. Працаваў у газетах «Літаратура і мастацтва», «Настаўніцкай газеце», Дзяржаўным выдавецтве БССР, на кінастудыі «Беларусьфільм». Аўтар артыкулаў і нарысаў пра класікаў беларускай літаратуры, творчасць пісьменнікаў Беларусі, п'ес пра партызанскі рух, мінскіх падпольшчыкаў.

1925 год — нарадзілася (в. Нізок Уздзенскага раёна) Лідзія Арабей, беларускі празаік, крытык, літаратуразнаўца. У 1956 годзе выдала даследаванне «Цётка (Алаіза Пашкевіч)», а ў 1959-м — крытыка-біяграфічны нарыс «Хвядос Шынклер». Аўтар зборнікаў апавяданняў і апавяданняў «Мера часу», «Экзамен», «Ларыса», «На другой зіме вайны», «Ваўчкі», «Сярод ночы» і многіх іншых.

1990 год — заснаваны Шклоўскі раённы гісторыка-краязнаўчы музей. Экспазіцыя «Шклоўшчына ад старажытных часоў да сучаснасці» складаецца з сямі раздзелаў. Тут прадстаўлены вынікі археалагічных даследаванняў, праведзеных на тэрыторыі Шклоўскага раёна. Сярод экспанатаў: зуб маманта (узрост 150 тыс. гадоў), бронзавы пярсцёнак эпохі Кіеўскай Русі, калекцыя прадметаў побыту і жаночых упрыгажэнняў, знойдзеных пры раскопках гарадзішча ў в. Крывель, і многае іншае.

У свеце

1898 год — канадзец Джошуа Слокам завяршыў першае ў гісторыі адзіночнае плаванне вакол свету: прайшоў на яхце «Спрэй» у адзіночку 46 000 марскіх міль, абагнуўшы зямны шар. А пасля кругасветнага плавання Слокам на аснове свайго дзённіка напісаў кнігу «Адзін пад ветразем».

1905 год — пачалося паўстанне на браняносцы «Князь Пацёмкін-Таўрычаскі», адна з прыкметных падзей рэвалюцыі 1905—1907 гадоў у Расіі і першы выпадак узброенага мяцяжу цэлай вайсковай часці падчас гэтай рэвалюцыі. Праходзіла з 14 (27) чэрвеня да 25 чэрвеня (8 ліпеня) 1905 года.

«Падпішыся, чытай — зберагай ураджай!»

Калі вы падпісаліся на газету «Звязда» ці на газету «Літаратура і мастацтва» на III квартал або на II паўгоддзе 2025 года — запаўняйце картку ўдзельніка, выразайце яе і дасылайце да 12 ліпеня 2025 года ў рэдакцыю на адрас: 220013, г. Мінск, вул. Б. Хмяльніцкага, 10а.

Сярод падпісчыкаў будуць разыграны **сем сушылак для агародніны і садавіны Vitek VT-5067 і суперпрыз — сушылка для агародніны і садавіны «Мастерица EF-3070».** Вынікі будуць апублікаваны ў газетах да 8 жніўня 2025 года.

Прызы можна будзе атрымаць да 30 верасня 2025 года пры падачы квітанцыі аб падпісцы на «Звязду» або «Літаратуру і мастацтва» на III квартал ці на II паўгоддзе 2025 года. Пасля 30 верасня 2025 года выдача прызоў спыняецца і прэтэнзіі ад падпісчыкаў не прымаюцца. Умовы рэкламнай гульні чытайце ў № 104 «Звязды» ад 31 мая 2025 года.

Тэлефоны для даведак: (017) 271-12-94, 311-17-40.

Картка ўдзельніка — падпісчыка «Звязды» або «ЛіМа» на III квартал або на II паўгоддзе 2025 года

Прозвішча, імя, імя па бацьку ____________________

____

Падпіска аформлена і аплачана ў ____________________
(аддзяленне сувязі)

____________________ **на III квартал або на II паўгоддзе 2025 года**

Хатні адрас і тэлефон *(абавязкова)* [ ] *(індэкс)* ____________________

____

____

Удачы ў розыгрышы!

ЗВЯЗДА БЕЛАРУСКАЯ ГАЗЕТА

ЗАСНАВАЛЬНІКІ: Савет Рэспублікі Нацыянальнага сходу Рэспублікі Беларусь, Палата прадстаўнікоў Нацыянальнага сходу Рэспублікі Беларусь, Савет Міністраў Рэспублікі Беларусь

Выдавец — Рэдакцыйна-выдавецкая ўстанова «Выдавецкі дом «Звязда».

Рэгістрацыйнае пасведчанне нумар 2 ад 17 лютага 2009 года, выдадзенае Міністэрствам інфармацыі Рэспублікі Беларусь.

Дырэктар — галоўны рэдактар АНУФРЫЕВА Вольга Аляксандраўна.

АДРАС: 220013, г. Мінск, вул. Б. Хмяльніцкага, 10а.

ТЭЛЕФОНЫ Ў МІНСКУ: прыёмнай – 311 17 13 (тэл./факс); аддзелаў: пісьмаў — 311 17 44, маркетынгу — 263 66 73, бухгалтэрыі — 311 17 16.

прыём рэкламы тэл./факс: 311 17 27, e-mail: reklama@zviazda.by

Матэрыялы, пазначаныя гэтым значком, носяць рэкламны характар. Адказнасць за змест рэкламы нясуць рэкламадаўцы.

Аўтары апублікаваных матэрыялаў нясуць адказнасць за падбор і дакладнасць фактаў. Іх меркаванні не заўсёды супадаюць з меркаваннем рэдакцыі. Рэдакцыя па сваім меркаванні адбірае і публікуе адрасаваныя ёй пісьмы. Перадрук матэрыялаў, апублікаваных у «Звяздзе», толькі з дазволу рэдакцыі.

www.zviazda.by

e-mail: info@zviazda.by (для зваротаў): zvarot@zviazda.by

Газета аддрукавана ў Рэспубліканскім унітарным прадпрыемстве «Выдавецтва «Беларускі Дом друку». ЛП № 38200000007667 ад 30.04.2004. 220013, Мінск, прасп. Незалежнасці, 79/1. Выходзіць 5 разоў на тыдзень.

Тыраж 11 061. Індэкс 63850. Зак. № 1319.

Нумар падпісаны ў 19.30 26 чэрвеня 2025 года.

М 1 2 3 4 5 6 7 8 9 10 11 12
П 1 2 3 4 5 6 7 8 9 10 11 12