РОДНАЯ ГАЗЕТА НА РОДНАЙ МОВЕ

ЗВЯЗДА

Выдаецца з 9 жніўня 1917 г.

11 ЛІПЕНЯ 2025 г. ПЯТНІЦА № 131 (30519)

Праз мастацтва — да міру і ўзаемаразумення

Віцебск запоўніўся васількамі і зазіхацеў усмешкамі — надышоў час Міжнароднага фестывалю мастацтваў «Славянскі базар у Віцебску». Свята, якое сёлета праводзіцца 34-ы раз, славіцца сваімі традыцыямі і кожны год праходзіць з адметным каларытам. Штораз арганізатары стараюцца здзівіць гасцей фестывалю чымсьці новым і ў той жа час захоўваюць яго заўсёдную сутнасць — славянскае адзінства, якое ўмацоўваецца творчасцю.

Абавязковая традыцыя — удзел Прэзідэнта Беларусі Аляксандра Лукашэнкі ва ўрачыстай цырымоніі адкрыцця «Славянскага базару ў Віцебску». Гэты год выключэннем не стаў — кіраўнік дзяржавы зноў даў старт святу ў Віцебскім амфітэатры.

«Найперш я хачу звярнуцца да расіян, украінцаў і беларусаў — тых народаў, прадстаўнікі якіх зацвердзілі некалі гэта вялікае дзейства — «Славянскі базар». Дарагія нашы госці, да вас асаблівая павага і мой зварот: без вас «Славянскі базар» быў бы бедны», — прывітаў гасцей беларускі лідар.

СТАР. 2–3

Фота БелТА.

Прэзідэнт уручыў Гран-пры XXIII Міжнароднага дзіцячага музычнага конкурсу беларусцы Амаліі Сухан.

«НАШ ФЕСТЫВАЛЬ З'ЯЎЛЯЕЦЦА АСТРАЎКОМ ДУШЭЎНАГА ЯДНАННЯ, ЦЯПЛА І СВЯТЛА»

+TV ПРАГРАМА
«ТОЙ САМЫ МЮНХГАЎЗЕН»

ФІНІШНАЯ ПРАМАЯ МЭТАВІКОЎ 4–5

КУПІЎ — І РАСЧАРАВАЎСЯ? 7

У ТРАДЫЦЫІ — СВОЙ СМАК 10

Яшчэ больш цікавых навін па-беларуску — у нашым тэлеграм-канале @zviazdaby. Падпісвайцеся, чытайце, будзьце ў курсе!

ISSN 1990 — 763X

25131

«НАШ ФЕСТЫВАЛЬ З'ЯЎЛЯЕЦЦА АСТРАЎКОМ

«ГЭТА ВЯЛІКАЯ ПАЛІТЫКА»

«Зноў у Віцебскім амфітэатры ўрачыста гучаць фанфары «Славянскага базару» — фестывалю, які заўсёды чакаюць беларусы, віцябчане, майстры мастацтваў і іх прыхільнікі з розных краін. Наш «Славянскі базар» — гэта цэлы свет яркіх эмоцый і незабыўных уражанняў. Тут кожны раз мы сустракаемся са знакамітымі артыстамі і сапраўднымі майстрамі мастацтваў. Тут з году ў год запальваюцца новыя зоркі», — адзначыў Аляксандр Лукашэнка. Ён заўважыў, што ў Віцебску зоркі запальваюцца ў самых розных жанрах — ад музыкі і танца да тэатральных пастановак і мастацкіх праектаў. У самых розных стылях — ад народнай творчасці і класікі да авангардных кірункаў актуальнага мастацтва.

«Славянскі базар у Віцебску» даўно выйшаў за рамкі нашага славянскага братэрства, а культурная сталіца Беларусі стала творчай радзімай для многіх любімых намі артыстаў. Мы гэтага і хацелі, адкрываючы калісьці першы фестываль, — падкрэсліў беларускі лідар. — Але самае галоўнае — вось ужо больш за трыццаць гадоў «Славянскі базар» з'яўляецца астраўком душэўнага яднання, цяпла і святла. Нягледзячы ні на якія катаклізмы. Пагадзіцеся, сёння гэта дарагога варта. Мы жывём у век глабальных перамен. Магчыма, самых вялікіх за ўсю гісторыю чалавецтва. Якім будзе свет заўтра, мы сказаць не можам. Гэта самая вялікая праблема. Але дакладна ведаем, што ў гэтым віры абавязкова трэба захаваць свае самабытнасць, культуру, традыцыі.

Захаваць усім краінам і народам. У гэтым сутнасць разнастайнасці. Гэта крыніца. Адсюль робіцца палітыка. Гэта вы — таленавітыя людзі, знаходзіцеся каля вытокаў любой эканомікі і палітычных падзей».

Па словах кіраўніка дзяржавы, гэта шлях стваральнай працы. Шлях да справядлівай і бяспечнай будучыні для ўсіх нас. «Кажу гэта тут, таму што ў Летнім амфітэатры штогод сустракаюцца таленавітыя выканаўцы з розных краін. І кожны год тут пануе атмасфера сяброўства і павагі. У гэтым сутнасць усёй нашай палітыкі», — адзначыў ён. Аляксандр Лукашэнка адказаў тым, хто лічыць, што «Славянскі базар» па-за палітыкай: «Не. Гэта самая галоўная палітыка.

Гэта вытокі той палітыкі, якую мы, кіраўнікі дзяржаў (як мы ўжо бачым, не толькі славянскіх народаў) будзем рэалізоўваць. Гэта крыніца. Адсюль усё пачынаецца. Таму гэта вялікая палітыка. Без ксенафобіі і ўсякіх забабонаў. Сумленна і адкрыта, — удакладніў беларускі лідар.

— Мы ведаем, што пасля завяршэння свята тысячы ўдзельнікаў і яго гасцей вернуцца дадому, натхнёныя атмасферай нашага фестывалю. Яны будуць дзяліцца сваімі ўражаннямі з сябрамі, роднымі і блізкімі. Гэта і ёсць голас фестывалю, голас за мір і сяброўства паміж народамі. Ён павінен быць пачуты. І ён абавязкова будзе пачуты. Нават тымі, хто аглух і слухаць не хоча».

«БЕРАЖЫЦЕ СВАЮ ГІСТАРЫЧНУЮ ПАМЯЦЬ, БЕРАЖЫЦЕ ТРАДЫЦЫІ»

Прэзідэнт звярнуўся да гасцей фестывалю, да тых, хто прыехаў упершыню, і тых, хто бывае тут кожны год. «Беларусы як ніхто ведаюць, наколькі крохкі мір. Сёлета мы адзначаем 80-годдзе Вялікай Перамогі. Ужо сталі дарослымі праўнукі нашых герояў-пераможцаў, але Беларусь памятае. У гэты святочны вечар я не буду казаць аб страшнай цане Вялікай Перамогі. Перакананы, сто працэнтаў прысутных тут гэта ведаюць. Не буду казаць, колькі ў той вайне загінула таленавітых людзей і колькі не з'явілася на свет...» — сказаў ён. Аляксандр Лукашэнка нагадаў аб уроне, які нанеслі акупанты беларускай культурнай спадчыне. Гэта доўгі спіс з дзясяткаў тысяч рэліквій, сярод якіх сакральны Крыж Ефрасінні Полацкай, калекцыя слуцкіх паясоў, старадаўнія іконы і кнігі. У іх, па словах кіраўніка дзяржавы, гісторыя беларускай зямлі, наша ідэнтычнасць. Аляксандр Лукашэнка заўважыў, што і да сёння не ўсё знайшлі, і выказаў агульнае жаданне — каб гэтыя рэліквіі былі страчаны не назаўсёды. «Толькі малая частка тых каштоўнасцяў вярнулася ў Беларусь пасля вайны. Гэта сапраўдны культурны генацыд. Імкненне знішчыць спадчыну народа, пазбавіць яго асновы, — падкрэсліў ён. — Таму, паважаныя нашы сябры, сябры Беларусі, беражыце сваю гістарычную памяць, беражыце традыцыі. У іх — будучыня. Будучыня вашых краін і ўсяго свету, прыгожага ў сваёй культурнай разнастайнасці».

«СЛАВЯНСКІ БАЗАР» — ГЭТА ЎЖО ЦЭЛЫ СУСВЕТ

Звяртаючыся да ўсіх беларусаў, Прэзідэнт адзначыў, што «Славянскі базар» даўно перасягнуў межы звычайнага фестывалю. «Сёння гэта ўжо цэлы сусвет з вялікай цікавай гісторыяй, сваімі героямі і антуражам, нават з уласнай валютай — «васількамі». На гэтай сцэне выступала нямала знакамітасцяў, сапраўдныя легенды — Людміла Зыкіна, Аляксандра Пахмутава, Іосіф Кабзон, Мішэль Легран, Мірэй Мацьё і многія, многія іншыя, — падкрэсліў беларускі лідар. — З году ў год нашы зорныя госці дораць віцебскай публіцы радасць і прыгажосць, служаць музе і прыхільнікам, застаючыся вернымі дэвізу фестывалю «Праз мастацтва — да міру і ўзаемаразумення». Перакананы, так будзе

(Заканчэнне. Пачатак на 1-й стар.)

ПА АЛЕІ ЗОРАК, ПРАЗ ГОРАД МАЙСТРОЎ

Штрыхі да партрэта «Славянскага базару»

Святочная атмасфера «Славянскага базару» закружыла Віцебск. Аб тым, што гэты форум сапраўды міжнародны, сведчыць колькасць краін, прадстаўнікі якіх сёлета ўдзельнічаюць у ім, — 44. Гэту лічбу агучыў міністр культуры Руслан Чарнецкі на традыцыйнай прэс-канферэнцыі ў Міжнародным прэс-цэнтры, які адкрыўся на фестывалі ўчора. Дарэчы, цікавасць журналістаў да падзеі — таксама сведчанне папулярнасці. А сёлета, як расказаў першы намеснік міністра інфармацыі Андрэй Кунцэвіч, для асвятлення «Славянскага базару ў Віцебску» акрэдытаваліся 555 прадстаўнікоў СМІ. Амаль сотня з іх прадстаўляюць замежныя медыя. На акрэдытацыю было атрымана 50 заявак ад блогераў, і ўсе яны задаволены. Самаму малодшаму блогеру — 9 гадоў, ён мясцовы, з Віцебска.

Кожны дзень тут напоўнены новымі яркімі адкрыццямі. Цікавыя спектаклі, выстаўкі, кірмашы, фэст вулічнага мастацтва «На сямі вятрах»... А перад урачыстым адкрыццём Алею зорак Летняга амфітэатра ўпрыгожыла яшчэ адна зорка, якая ўпісала ў летапіс фестывалю імя шматгадовага жадана-га госця «Славянскага базару» — **артыста Юрыя АНТОНАВА**.

ПОСПЕХ ПАЧЫНАЎСЯ З БЕЛАРУСІ

Па словах артыста, такая ацэнка яго творчасці стала прыемным і чаканым падарункам, асабліва на зямлі, якая адкрыла яму дарогу на вялікую сцэну.

— Беларусь для мяне — другая радзіма. Мая творчая дзейнасць пачалася ў Маладзечне, потым я пераехаў у Мінск, дзе быў прыняты ў Белдзяржфілармонію ў якасці артыста. Ужо 61 год працую на сцэне. Шмат у чым у поспеху маёй творчай дзейнасці адыграла ролю Беларусь, — адзначыў ён.

Юрый Антонаў дадаў, што ён з вялікім задавальненнем прыязджае ў Мінск, а таксама з цеплынёй успамінае гады, праведзеныя ў Маладзечне, сваіх сяброў і першае каханне.

Адметна і тое, што артыст браў удзел у адкрыцці першага фестывалю «Славянскі базар у Віцебску». Ён прызнаўся, што добра памятае той форум мастацтваў, які пачынаўся як фестываль трох братніх славянскіх народаў, і верыць, што аднойчы ўсе зноў сустрэнуцца за сяброўскім сталом.

БУСЛЫ, КАПЕЛЮШЫ І АБМЕН ДОСВЕДАМ

Візітнай карткай Віцебска падчас фестывалю традыцыйна ста-

ДУШЭЎНАГА ЯДНАННЯ, ЦЯПЛА І СВЯТЛА»

заўсёды. Кожны год віцебскі музычны конкурс будзе перакідваць масток у будучыню, адкрываць свету новыя імёны».

Адно з гэтых імёнаў пачулі прама на цырымоніі адкрыцця. Па традыцыі Прэзідэнт уручыў Гран-пры па выніках дзіцячага песеннага конкурсу. «І місія павіншаваць першага пераможцу гэтага года для мяне адна з самых прыемных», — прызнаўся Аляксандр Лукашэнка. Сёлета ім стала беларуская выканаўца — 12-гадовая Амалія Сухан.

Па словах кіраўніка дзяржавы, вельмі сімвалічна, што ра-

зам з самымі юнымі выканаўцамі ўшаноўваюць і ўладальніка спецыяльнай прэміі «Праз мастацтва — да міру і ўзаемаразумення». «Прэміі, якая ўручаецца за бездакорнае служэнне любімай справе, гледачу і Яго Вялікасці мастацтву», — заўважыў ён. ***Сёлета ўладальнікам гэтай прэміі стаў Народны артыст Расійскай Федэрацыі Юрый Антонаў.***

Напрыканцы Аляксандр Лукашэнка пажадаў усім мірнага неба (па яго словах, гэта галоўнае), дабрабыту і пазітыўных эмоцый.

«XXXIV Міжнародны фестываль мастацтваў «Славянскі базар у Віцебску» абвяшчаю адкрытым! У добры шлях!» — выканаў яшчэ адну традыцыю беларускі лідар.

Аляксандр Лукашэнка пажадаў усім здароўя, а таксама коратка звярнуўся да актуальнай тэмы.

«Мы апошнім часам столькі шмат гаворым пра штучны інтэлект. Не хачу здацца вялікім знаўцам у гэтай тэме, але я, як толькі гэта з'явілася, вывучаў. Прасунутыя людзі мне сказалі: «Спадар Прэзідэнт, мы не ведаем, куды і да чаго прывядзе». Я гэта чаму кажу: трымайце сваю галаву ў сваіх руках.

Цяпер ідзе барацьба за розумы і галовы нашых людзей. Як толькі хтосьці захопіць вашу галаву, з намі ўсё будзе вырашана. Ніякія беспілотнікі, ракеты, ваенныя дзеянні не могуць быць паспяховымі, калі ў нашай галаве (як у тых людзей 80 гадоў таму) будзе перамога. Калі мы будзем адданыя, калі мы будзем сябраваць са сваёй галавой, калі мы будзем шанаваць тое, што ў нас ёсць, нам нічога не страшна. Таму беражыце галовы! Асабліва сваіх дзяцей», — сказаў Аляксандр Лукашэнка.

Валерыя СЦЯЦКО, *г. Віцебск.*
Фота БелТА.

новіцца Горад майстроў, які прыцягвае ўнікальных творцаў з усёй краіны. Яны «Славянскі базар» наведваюць рэгулярна.

— Як толькі з'явіўся наш Дом рамёстваў, мы і пачалі ездзіць на гэты фестываль. Вось ужо 30 гадоў радуем гасцей і жыхароў горада сваёй прадукцыяй, — дзеліцца **загадчыца Лёзненскага Дома рамёстваў Інеса САМУСЕНКА**.

З любоўю і трапятаннем майстры ўпрыгожылі свой стэнд сімвалам краіны — буслікамі, афармленымі ў традыцыйнай ручной тэхніцы «набойка», адраджэннем якой займаецца іх Дом рамёстваў. Таксама тут можна азнаёміцца з іншымі вырабамі, выкананымі ў гэтай жа тэхніцы. Ад разнастайнасці яркіх хустак проста разбягаюцца вочы!

Прыцягнула нашу ўвагу і захопленая саломапляценнем **народны майстар Вольга РЭУТ** з Гарадоцкага Дома рамёстваў і фальклору.

— Мае любімыя вырабы — капелюшы. Я дадаю да традыцыйнай тэхнікі ажурнае пляценне, што робіць галаўны ўбор вельмі камфортным у спякотнае надвор'е. А яшчэ гэта выглядае элегантна. Два ўжо забралі. Вось адзін застаўся, — расказала Вольга.

Асартымент вырабаў у яе на любы густ: сухарніцы, падкоўкі на шчасце, букеты кветак, сумкі — як жаночыя, так і мужчынскія.

Мастачка ўдзельнічае ў фестывалі рэгулярна з 1993 года. Як жа змяніўся Горад майстроў за гэты час?

— Вельмі шмат з'явілася новых умельцаў, і ўзровень сапраўды падняўся, — адказала Вольга Рэут. — Цяпер для мяне «Славянскі базар» — гэта ў тым ліку і абмен досведам. Мы з калегамі глядзім, дзелімся ўражаннямі, пераймаем новыя тэхнікі. Заўсёды прыемна бачыць, калі ў кагосьці нешта арыгінальнае атрымалася...

У Віцебску гэтымі днямі віруе культурнае жыццё ва ўсіх яго праявах. Адкрываюцца новыя выстаўкі, паказваюцца спектаклі і фільмы. І, канешне ж, гучаць песні і музыка. Конкурс маладых выканаўцаў распачнецца 12 ліпеня. У гэты дзень яны выканаюць сусветны хіт, а назаўтра — славянскую песню. У нядзелю вызначыцца пераможца і адбудзецца ўрачыстая цырымонія закрыцця.

Пра ўсё гэта мы раскажам у наступных нумарах «Звязды», а яшчэ больш падрабязна і яскрава — на сайце zviazda.by і ў нашых сацыяльных сетках.

Лізавета ГОЛАД, фота аўтара.

ТЕХНОБАНК

ОАО «Технобанк»
220002, Республика Беларусь, г. Минск, ул. Кропоткина, 44.
Телефон +375 17 283 15 10

Форма 1

БУХГАЛТЕРСКИЙ БАЛАНС на 1 июля 2025 года

Наименование банка: ОАО «Технобанк»

(в тысячах белорусских рублей)

№ п/п	Наименование статьи	Символ	Пункт примечаний	2025 год	2024 год
1	2	3	4	5	6
1	**АКТИВЫ**				
2	Денежные средства	1101	3.1	224 547	208 681
3	Драгоценные металлы и драгоценные камни	1102	3.2	1 940	1 209
4	Средства в Национальном банке	1103	3.3	132 081	143 220
5	Средства в банках	1104	3.4	331 633	318 642
6	Ценные бумаги	1105	3.5	115 872	90 699
7	Кредиты клиентам	1106	3.6	507 116	474 125
8	Производные финансовые активы	1107		-	-
9	Долгосрочные финансовые вложения	1108	3.7	-	2
10	Основные средства и нематериальные активы	1109	3.8	26 822	23 675
11	Доходные вложения в материальные активы	1110	3.9	-	-
12	Имущество, предназначенное для продажи	1111	3.10	4 775	3 569
13	Отложенные налоговые активы	1112	3.11	29	24
14	Прочие активы	1113	3.12	6 332	13 155
15	**ИТОГО активы**	**11**		**1 351 147**	**1 277 001**
16	**ОБЯЗАТЕЛЬСТВА**				
17	Средства Национального банка	1201	3.13	-	-
18	Средства банков	1202	3.14	53 914	27 244
19	Средства клиентов	1203	3.15	960 661	925 964
20	Ценные бумаги банка	1204	3.16	11 862	23 266
21	Производные финансовые обязательства	1205		-	-
22	Отложенные налоговые обязательства	1206		-	-
23	Прочие обязательства	1207	3.17	49 933	46 195
24	**ВСЕГО обязательства**	**120**		**1 076 370**	**1 022 669**
25	**СОБСТВЕННЫЙ КАПИТАЛ**				
26	Уставный фонд	1211	3.18	88 689	4 630
27	Эмиссионный доход	1212		-	-
28	Резервный фонд	1213		29 132	23 132
29	Фонд переоценки статей баланса	1214	3.19	11 037	10 397
30	Накопленная прибыль	1215	3.20	145 919	216 173
31	**ВСЕГО собственный капитал**	**121**		**274 777**	**254 332**
32	**ИТОГО обязательства и собственный капитал**	**12**		**1 351 147**	**1 277 001**

Форма 2

ОТЧЕТ О ПРИБЫЛЯХ И УБЫТКАХ на 1 июля 2025 г.

Наименование банка: ОАО «Технобанк»

(в тысячах белорусских рублей)

№ п/п	Наименование статьи	Символ	Пункт примечаний	2025 год	2024 год
1	2	3	4	5	6
1	Процентные доходы	2011		54 752	35 764
2	Процентные расходы	2012		24 942	15 336
3	**Чистые процентные доходы**	**201**	**4.1**	**29 810**	**20 428**
4	Комиссионные доходы	2021		24 321	22 806
5	Комиссионные расходы	2022		5 359	5 943
6	**Чистые комиссионные доходы**	**202**	**4.2**	**18 962**	**16 863**
7	Чистый доход по операциям с драгоценными металлами и драгоценными камнями	203	4.3	115	84
8	Чистый доход по операциям с ценными бумагами	204	4.4	302	(322)
9	Чистый доход по операциям с иностранной валютой	205	4.5	34 298	30 698
10	Чистый доход по операциям с производными финансовыми инструментами	206	4.6	(63)	-
11	Чистые отчисления в резервы	207	4.7	12 173	6 759
12	Прочие доходы	208	4.8	859	1 245
13	Операционные расходы	209	4.9	44 112	36 933
14	Прочие расходы	210	4.10	2 732	2 790
15	Прибыль (убыток) до налогообложения	211		25 266	22 514
16	Расход (доход) по налогу на прибыль	212		5 487	5 460
17	**ПРИБЫЛЬ (УБЫТОК)**	**2**		**19 779**	**17 054**

И.о. Председателя Правления **А.М. Синявский**

Главный бухгалтер **Н.А. Кузьмицкая**

Дата подписания: 02 июля 2025 г.

Данная отчетность размещена на странице интернет-сайта:
https://tb.by/about/financial-indicators/

Лицензия на осуществление банковской деятельности № 11 от 10.02.2025 г. УНП 100706562

АКЦЭНТЫ

ГАРАНТЫЯ ДЛЯ РЭГІЁНАЎ

Чым адрозніваецца мэтавая падрыхтоўка спецыялістаў?

Мэтавікі — гэта гарантыя для рэгіёнаў і падрыхтоўкі высокакваліфікаваных кадраў. Аб гэтым заявіла намеснік Прэм'ер-міністра Наталля ПЯТКЕВІЧ падчас наведвання Віцебскага дзяржаўнага медыцынскага ўніверсітэта.

Адказваючы на пытанне аб павышанай долі мэтавай падрыхтоўкі ў медыцынскіх ВНУ, Наталля Пяткевіч падкрэсліла важнасць гэтага механізма як інструмента сувязі практыкі і адукацыі, перадае БелТА. «Мэтавая падрыхтоўка — даволі цікавы і вельмі важны інструмент з пункту гледжання падрыхтоўкі кадраў, таму што гэта рэалізацыя той непасрэднай задачы, калі ёсць сувязь ужо адразу, на этапе падрыхтоўкі будучага спецыяліста, паміж практыкай і адукацыяй, — адзначыла віцэ-прэм'ер. — Арганізацыя, зацікаўленая ў тым ці іншым спецыялісце, накіроўвае свайго прадстаўніка, разумеючы, што паралельна гэта будзе і практыкаарыентаваная адукацыя і чалавек атрымае гарантаванае працоўнае месца».

Паводле яе слоў, у медыцынскай сферы мэтавая падрыхтоўка асабліва запатрабавана па дзвюх прычынах: практыкаарыентаванасць і пастаянная патрэба ў кадрах. «Па-першае, гэта адзін з тых відаў спецыяльнасцяў, дзе практыкаарыентаванасць надзвычай патрэбная. Людзі, якія прыходзяць сюды, павінны дакладна разумець, што яны да гэтага гатовыя і змогуць рэалізавацца як спецыялісты, якія на практыцы прымяняюць атрыманыя веды. Па-другое, у гэтай сферы практычна заўсёды існуюць пытанні недахопу кадраў з-за старэння насельніцтва, абвастрэння пэўных відаў захворванняў і гэтак далей», — растлумачыла Наталля Пяткевіч.

Яна таксама абвергла распаўсюджанае меркаванне аб тым, што мэтавікі — гэта абітурыенты з нізкімі баламі. «Ёсць пэўная прадузятая думка, што мэтавікі — гэта тыя, хто па агульным конкурсе не праходзіць. Насамрэч патрабаванні высокія: для ўдзелу ў конкурсе неабходны сярэдні бал не ніжэйшы за 7. Мы прааналізавалі склад абітурыентаў, і гэта маладыя людзі з баламі 9,1-9,2, часам — з 8. Гэта вельмі добра падрыхтаваныя абітурыенты, якія свядома ідуць у спецыяльнасць», — адзначыла Наталля Пяткевіч.

Віцэ-прэм'ер дадала, што конкурс на мэтавыя месцы высокі: па краіне іх у гэтым годзе больш за 6,6 тысячы, а суадносіны колькасці месцаў да колькасці пададзеных заяў — 1 да 10. Пры гэтым дзяржаўная камісія строга сочыць за выкананнем усіх працэдур і недапушчэннем парушэнняў. «Сёння заканадаўчыя падставы, якія створаны для мэтавікоў, даюць упэўненасць, што гэта будуць добра падрыхтаваныя спецыялісты. Абавязкова ўведзены конкурс. Калі няма конкурснай асновы, месца перадаецца для размеркавання на агульных падставах. Мэтавая падрыхтоўка — гэта падрыхтоўка высокакваліфікаваных спецыялістаў, нават, напэўна, больш вызначаных у сваім выбары», — падкрэсліла Наталля Пяткевіч.

Залічэнне мэтавікоў, якія прайшлі іспыт, адбудзецца 12 ліпеня.

Спецыялісты Міністэрства адукацыі расказалі, што экзамены праходзілі ў вуснай форме па першым профільным вучэбным прадмеце. Дарэчы, тым, хто будзе паступаць на мэтавае навучанне ў наступным годзе, важна разумець, што іх будзе чакаць не сумоўе, а менавіта экзамен. Выніковы конкурсны бал складзецца з выніку ўнутранага экзамену і сярэдняга бала атэстата або дыплома каледжа, які павінен быць не ніжэйшы за 7.

З 12 да 17 ліпеня будзе праходзіць прыём дакументаў у дзяржаўных установах вышэйшай адукацыі за кошт бюджэтных сродкаў і на платнай аснове. У гэтыя ж тэрміны могуць падаць дакументы і паступаць на выбраную спецыяльнасць на агульных падставах і мэтавікі, якія не прайшлі па конкурсе. На сёння ўстаноўлены наступныя кантрольныя лічбы прыёму на 2025/2026 навучальны год: усяго ВНУ Беларусі прымуць 48,3 тысячы студэнтаў, з іх 31,8 тысячы — на бюджэт і 16,5 тысячы — на платнае навучанне. Больш за ўсё бюджэтных месцаў атрымаюць інжынеры, педагогі, медыкі і аграрыі.

АДОРАНЫЯ ДЗЕЦІ І «ПРОФІЛЬНІКІ»

Тры дні на падачу дакументаў — такі тэрмін вызначаны для выпускнікоў профільных класаў прафесійнай накіраванасці і для моладзі, якая асвоіла змест праграмы дадатковай адукацыі адораных дзяцей і моладзі ў перыяд знаходжання ў Нацыянальным дзіцячым тэхнапарку. Прадстаўнікоў гэтых катэгорый чакаюць у прыёмных камісіях з 12 да 14 ліпеня. Нагадаем, што сёлета ў краіне адбыўся першы маштабны выпуск профільных інжынерных

БЛІЗКАЯ ЎЛАДА

НА ГОМЕЛЬШЧЫНЕ — АДЗІНЫ ДЗЕНЬ ПРЫЁМУ

17 ліпеня ў Гомельскай вобласці адбудзецца адзіны дзень прыёму грамадзян членамі Савета Рэспублікі.

Прыёмы правядуць:

Старшыня Савета Рэспублікі Наталля Іванаўна КАЧАНАВА — з 11.00 у Рагачоўскім райвыканкаме;

старшыня Пастаяннай камісіі па эканоміцы, бюджэце і фінансах Уладзіслаў Вікенцьевіч ТАТАРЫНОВІЧ — з 11.00 у адміністрацыі Навабеліцкага раёна г. Гомеля;

старшыня Пастаяннай камісіі па адукацыі, навуцы, культуры і сацыяльным развіцці Сяргей Міхайлавіч СІВЕЦ — з 11.00 у Ельскім райвыканкаме;

старшыня Пастаяннай камісіі па рэгіянальнай палітыцы і мясцовым самакіраванні Леанід Канстанцінавіч ЗАЯЦ — з 11.00 у Кармянскім райвыканкаме;

старшыня Пастаяннай камісіі па міжнародных справах і нацыянальнай бяспецы Сяргей Фёдаравіч АЛЕЙНІК — з 11.00 у Рэчыцкім райвыканкаме;

намеснік старшыні Пастаяннай камісіі па эканоміцы, бюджэце і фінансах, старшыня праўлення ААТ «Ашчадны банк «Беларусбанк» Віктар Міхайлавіч АНАНІЧ — з 10.00 у Акцябрскім райвыканкаме;

намеснік старшыні Пастаяннай камісіі па рэгіянальнай палітыцы і мясцовым самакіраванні, дырэктар ААТ «Рассвет імя К. П. Арлоўскага» Аляксандр Іванавіч БАГЕЛЬ — з 11.00 у Нараўлянскім райвыканкаме;

намеснік старшыні Пастаяннай камісіі па заканадаўстве і дзяржаўным будаўніцтве, старшыня Брэсцкага абласнога Савета дэпутатаў Ігар Максімавіч БРЫЛЕВІЧ — з 11.00 у Житкавіцкім райвыканкаме;

намеснік старшыні Пастаяннай камісіі па міжнародных справах і нацыянальнай бяспецы, дырэктар — галоўны рэдактар установы «Выдавецкі дом «Беларусь сегодня» Дзмітрый Аляксандравіч ЖУК — з 11.00 у Буда-Кашалёўскім райвыканкаме;

член Пастаяннай камісіі па рэгіянальнай палітыцы і мясцовым самакіраванні, дырэктар ААТ «Ціхінічы» Рагачоўскага раёна Юрый Уладзіміравіч ВАСІЛЬЦОЎ — з 10.00 у Веткаўскім райвыканкаме;

член Пастаяннай камісіі па рэгіянальнай палітыцы і мясцовым самакіраванні, старшыня Гомельскага абласнога Савета дэпутатаў Кацярына Анатольеўна ЗЕНКЕВІЧ — з 10.00 у Хойніцкім райвыканкаме;

член Пастаяннай камісіі па эканоміцы, бюджэце і фінансах, старшыня канцэрна «Белнафтахім» Ілья Валер'евіч ІКАН — з 10.00 у Мазырскім райвыканкаме;

член Пастаяннай камісіі па адукацыі, навуцы, культуры і сацыяльным развіцці, галоўны ўрач Мінскага гарадскога клінічнага анкалагічнага цэнтра Віктар Аляксандравіч КАНДРАТОВІЧ — з 12.00 у Добрушскім райвыканкаме;

член Пастаяннай камісіі па заканадаўстве і дзяржаўным будаўніцтве, дырэктар Мемарыяльнага комплексу «Брэсцкая крэпасць-герой» Аляксандр Аляксандравіч КАРКАТАДЗЭ — з 11.00 у Петрыкаўскім райвыканкаме;

член Пастаяннай камісіі па міжнародных справах і нацыянальнай бяспецы, першы сакратар ЦК БРСМ Аляксандр Сяргеевіч ЛУК'ЯНАЎ — з 13.00 у Жлобінскім райвыканкаме;

член Пастаяннай камісіі па эканоміцы, бюджэце і фінансах, генеральны дырэктар ААТ «Гомсельмаш» Аляксандр Аляксандравіч НОВІКАЎ — з 10.00 у Лоеўскім райвыканкаме;

член Пастаяннай камісіі па заканадаўстве і дзяржаўным будаўніцтве, намеснік старшыні Гомельскага аблвыканкама Ксенія Аляксандраўна ПАНЦЮХОВА — з 11.00 у Калінкавіцкім райвыканкаме;

член Пастаяннай камісіі па заканадаўстве і дзяржаўным будаўніцтве, дырэктар Інфармацыйнага агенцтва «Магілёўскія ведамасці» Ірына Іванаўна ПЕТРУСЕВІЧ — з 11.00 у Светлагорскім райвыканкаме;

член Пастаяннай камісіі па рэгіянальнай палітыцы і мясцовым самакіраванні, дырэктар ААТ «Жураўлінае» Пружанскага раёна Аляксандр Іванавіч ПІШЧ — з 13.00 у Лельчыцкім райвыканкаме;

член Пастаяннай камісіі па заканадаўстве і дзяржаўным будаўніцтве, генеральны дырэктар Гомельскага гандлёва-вытворчага РУП «Фармацыя» Людміла Анатольеўна САПЕГА — з 11.00 у Брагінскім райвыканкаме;

член Пастаяннай камісіі па заканадаўстве і дзяржаўным будаўніцтве, генеральны дырэктар ААТ «Беларускі цэментны завод» Ігар Алегавіч СЯРГЕЕЎ — з 11.00 у Чачэрскім райвыканкаме.

Падрабязны анонс з указаннем адрасоў раённых выканаўчых камітэтаў размешчаны на афіцыйным сайце Савета Рэспублікі (https://sovrep.gov.by).

УСТУПНАЯ КАМПАНІЯ НОН-СТОП

10 ліпеня завяршыліся экзамены ў абітурыентаў, якія паступалі ў ВНУ на ўмовах мэтавай падрыхтоўкі

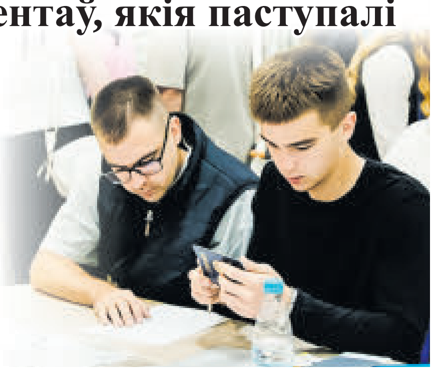

класаў — тут навучаліся каля 2,5 тысячы юнакоў і дзяўчат.

Па словах прадстаўнікоў адукацыйнага ведамства, выпускнікі, якія дасягнулі высокіх вынікаў у вучобе — не ніжэй за восем балаў па профільных прадметах і не ніжэй за сем балаў па ўсіх астатніх, маюць права паступіць па сумоўі. Важная ўмова — наяўнасць рэкамендацый педагагічнага савета школы. У цэлым жа выдзелена пяць кірункаў, па якіх «профільнікі» могуць паступаць без экзаменаў: педагагічны, аграрны, ваенна-патрыятычны, спартыўна-педагагічны, інжынерны.

Як і летась, маладыя людзі, што засвоілі змест адукацыйнай праграмы дадатковай адукацыі адораных дзяцей і моладзі ў Нацыянальным дзіцячым тэхнапарку, маюць магчымасць паступлення ў ВНУ без уступных іспытаў на шэраг запатрабаваных спецыяльнасцяў. Для гэтага выпускнікам неабходна атрымаць рэкамендацыю назіральнага савета тэхнапарка і прайсці сумоўе ва ўніверсітэце.

ВОЧНІКІ І ЗАВОЧНІКІ

Некалькі падоўжаны, з 12 да 19 ліпеня, тэрмін падачы дакументаў на вочнай (дзённай) форме па кірунках адукацыі «Сельская гаспадарка», «Ветэрынарыя», «Рыбная гаспадарка» і «Ахова працы» (за кошт бюджэтных сродкаў і на платнай аснове) і па ўсіх спецыяльнасцях у Ваеннай акадэміі Рэспублікі Беларусь, Акадэміі МУС, Магілёўскім інстытуце МУС і Інстытуце пагранічнай службы Рэспублікі Беларусь, а таксама на ваенных факультэтах.

УСТУПНЫЯ ЭКЗАМЕНЫ

18 ліпеня пачнуцца і 25-га скончацца ўступныя экзамены для абітурыентаў, якія паступаюць на агульных падставах, у тым ліку і на творчыя спецыяльнасці.

З 18 да 20 ліпеня пройдуць экзамены ва Універсітэце грамадзянскай абароны МНС.

З 20 да 21 ліпеня — экзаменацыйныя іспыты на ваенным факультэце Гродзенскага дзяржаўнага ўніверсітэта імя Янкі Купалы.

З 20 да 25 ліпеня будуць экзаменаваць абітурыентаў, якія паступаюць на стацыянар у ВНУ на сельскагаспадарчыя спецыяльнасці.

З 6 да 15 снежня пройдзе экзаменацыйная кампанія для тых, хто паступае на завочнае аддзяленне ўніверсітэтаў сельскагаспадарчага профілю.

Вызначаны, па словах спецыялістаў Мінадукацыі, і тэрміны правядзення дадатковага набору ў дзяржаўныя ВНУ на месцы, якія засталіся вакантнымі пасля залічэння абітурыентаў, — пры неабходнасці яго правядуць з 28 да 29 ліпеня.

А ШТО З КАЛЕДЖАМІ І ЛІЦЭЯМІ?

У Мінадукацыі паведамілі, што колькасць мэтавых месцаў у ССНУ — 890, па 70 спецыяльнасцях. Тут найбольшы попыт на спецыялістаў у такіх сферах, як «Інжынерыя і інжынерная справа», «Лясная гаспадарка», «Архітэктура і будаўніцтва», «Эксплуатацыя і наладка аўтаматызаванага абсталявання машынабудаўнічай вытворчасці», «Мантаж і эксплуатацыя электраабсталявання». Папулярныя і спецыяльнасці па абслугоўванні і рамонце транспартных сродкаў.

Алена ВІНАГРАДАВА.
Фота дадзена БДПУ.

НЕ ЗАБУДЗЬЦЕСЯ ПРА ДАКУМЕНТЫ! (пры паступленні на агульных умовах)

- пашпарт;
- заява на імя рэктара (запаўняецца на месцы або ў электронным кабінеце на сайце ВНУ);
- атэстат і (або) дыплом каледжа (арыгінал);
- сертыфікаты ЦЭ/ЦТ 2024-2025-га года;
- характарыстыка (для выпускнікоў 2025-га года);
- медыцынская даведка аб стане здароўя.

Спіс дапаўняюць дакументы, якія пацвярджаюць права абітурыента на льготы пры паступленні (калі яны ёсць), а таксама фота памерам 3х4, канверт з маркай для перасылкі пісьмовай карэспандэнцыі па Беларусі.

НОВАЕ ПАКАЛЕННЕ

ПРЭЗЕНТАЦЫЯ КРАІНЫ — ПРАЗ ТАНЦЫ І ПЕСНІ

На Міжнародным форуме «Дзеці Садружнасці» прайшоў Дзень Арменіі

У чацвер на X Міжнародным форуме «Дзеці Садружнасці», які сёлета Беларусь прымае ўпершыню, на сцэне Нацыянальнага дзіцячага адукацыйна-аздараўленчага цэнтра «Зубраня» прайшоў Дзень Арменіі. Удзельнікі дэлегацыі расказалі пра культуру сваёй краіны, выступілі з нацыянальнымі танцамі і выканалі традыцыйныя мелодыі.

Вялікая культурна-адукацыйная праграма пачалася з раніцы. Гісторыю краіны і народа расказвалі і паказвалі ў тэатралізаваных сцэнках. Дзеці з энтузіязмам акунуліся ў атмасферу армянскіх танцаў, асвойваючы іх пад гучанне дудука і дхола. Юныя артысты з трапятаннем і павагай расказалі публіцы пра трагічныя старонкі гісторыі Арменіі, пра сілу духу армянскага народа, які перажыў мноства выпрабаванняў. Асаблівае месца ў пастаноўцы было адведзена ўнёску армянскіх салдат у Перамогу ў Вялікай Айчыннай вайне. Спектакль стаў данінай памяці героям, якія адстаялі мір на зямлі.

Пасля харэаграфічнай часткі ўдзельнікі форуму вывучалі армянскі алфавіт і пазнаёміліся з новымі словамі, паглыбляючыся ў моўную разнастайнасць. Завяршэннем стала выкананне армянскіх народных песень разам з прадстаўнікамі іншых дэлегацый.

Удзельніца форуму Татавік Петрасян прызналася: «Мы хацелі прадставіць армянскую культуру, асабліва яе ролю ў Вялікай Айчыннай вайне. Галоўная тэма форуму — 80-годдзе Вялікай Перамогі, і для нас гэта вельмі важная дата».

Дзяўчыне вельмі спадабалася сталіца Беларусі. Паводле яе слоў, Мінск — прыгожы, чысты, утульны горад. А тут, на Нарачы, уразіла вялізарная колькасць зеляніны і лясоў. «У Дзень Беларусі мне вельмі спадабаліся танцы і нацыянальныя касцюмы. Мы ўжо пасябравалі з дзецьмі з іншых краін, асабліва — з Беларусі. Усе вельмі гасцінныя і прыязныя. Знайсці агульную мову нашым народам сапраўды лёгка», — адзначыла яна.

Такія культурныя дні сталі неад'емнай часткай форуму. Яны дапамагаюць удзельнікам лепш даведацца пра гісторыю і традыцыі адно аднаго, убачыць, наколькі падобныя каштоўнасці і погляды ў народаў СНД, і адчуць сапраўднае сяброўства.

А ўвечары ў «Зубраняці» сваю краіну, яе культуру і традыцыі прадставілі ўдзельнікі з Казахстана.

Данііл ХМЯЛЬНІЦКІ.
Фота тэлеграм-канала «Дзеці Садружнасці 2025».

ДОПОЛНЕНИЯ К ПРОЕКТНОЙ ДЕКЛАРАЦИИ ООО «НикаПроект»,

опубликованной в газете «Звязда» 26.02.2021 г.

по объекту: «Многоквартирный жилой дом со встроенными помещениями на пересечении ул. Прилукской – ул. Глаголева – пр. Жукова» в г. Минске (3-я очередь строительства 3-7-я секции).

Застройщик: Общество с ограниченной ответственностью «НикаПроект», зарегистрированное в ЕГР 22.03.2011 за № 191581623.

Место нахождения: г. Минск, ул. М.Богдановича, д. 155, оф. 810, тел. +375 29 647 70 00.

Характеристика объекта строительства: Проектной документацией предусматривается строительство встроенного нежилого помещения общей площадью 28,67 кв. м, расположенного в 7-й секции на 1-м нежилом этаже с обособленным входом с дворовой территории с уровня земли.

Высота помещения составляет 3,510 метра. Встроенное помещение изолировано от жилой части дома глухими стенами и перегородками. Окна и входные двери – витражные из алюминиевых профилей с заполнением стеклопакетами. В качестве наружной отделки стен применяются навесной «вентилируемый фасад» с применением керамогранитных плит. Проектом предусмотрено создание безбарьерной среды, а также благоустройство территории в границах работ 3-ей очереди.

Встроенное помещение передается с черновой внутренней отделкой: штукатурка стен, стяжка пола. Система отопления встроенного помещения выполняется отдельно от системы отопления жилого дома, с установкой индивидуального прибора учета тепла. Отопление водяное, предусмотрена вертикальная и горизонтальная (в конструкции стяжки пола) разводка, отопительные приборы. Система вентиляции встроенного помещения – приточно-вытяжная механическая и частичная естественная вентиляция (приток) с механической вытяжкой. Водоснабжение встроенного помещения– от отдельной системы водопровода низкого давления с установкой индивидуальных приборов учета потребляемой воды, предусмотрена установка и подключение унитазов

Электроснабжение: предусмотрена установка вводно-распределительных щитков. От каждого вводно-распределительного щитка предусмотрено подключение оптического модема, системы вентиляции, щитка пожарной сигнализации, дополнительно предусмотрен резерв.

Общая суммарная выделенная электрическая мощность на помещения общественного назначения составляет 220 кВт. Проектом предусмотрена техническая возможность подключения потребителей 5-20 кВт в зависимости от площади помещения и его функционального назначения. Связь и сигнализация: установка оптического распределительного устройства для предоставления услуг связи РУП «Белтелеком». Встроенное помещение оборудуется автономной неадресной системой пожарной сигнализации и системой оповещения с выводом на пульт диспетчеризации МЧС. По соглашению сторон отдельные виды работ могут не выполняться.

Гражданам, не состоящим на учете нуждающихся в улучшении жилищных условий, индивидуальным предпринимателям и юридическим лицам для заключения договоров создания объектов долевого строительства предлагается офисное помещение по цене за 1 кв. м, эквивалентной 2200 долларов США.

Условия оплаты:

- при условии единовременной оплаты стоимости объекта долевого строительства расчет должен быть произведен дольщиком в течение 5 (пяти) рабочих дней с момента регистрации договора создания объекта долевого строительства в местном исполнительном органе. Подлежащая оплате сумма определяется по официальному курсу белорусского рубля к доллару США, установленному Национальным банком Республики Беларусь на день платежа. По соглашению сторон дольщику может быть предоставлена скидка от общей стоимости объекта либо иные условия его оплаты.

РУП «ИНСТИТУТ НЕДВИЖИМОСТИ И ОЦЕНКИ»
(Организатор электронных торгов,
Оператор электронной торговой площадки)
информирует о проведении электронных торгов
по продаже имущества, принадлежащего
РУП «Белоруснефть-Минскоблнефтепродукт»
(Продавец).

Электронные торги состоятся 13.08.2025.

Лот № 1: Трактор (кат. В), модель Беларус – 3022ДЦ, идентификационный № 30200745.
Начальная цена без НДС – 80 700,00 руб.

Лот № 2: Трактор (кат. В), модель Беларус – 3022, идентификационный № 30201833.
Начальная цена без НДС – 80 700,00 руб.

Лот № 3: Зерноуборочный комбайн (кат. D), КЗС-1218-10, идентификационный № 03323.
Начальная цена без НДС – 42 300,00 руб.

Лот № 4: Жатка для грубостебельных культур ЖГР - 4,5, заводской № 507.
Начальная цена без НДС – 14 900,00 руб.

Лот № 5: Комплекс кормоуборочный КВК-800-36, заводской № 596.
Начальная цена без НДС – 36 200,00 руб.

Лот № 6: Подборщик КВС-4-3900000, заводской № 0489.
Начальная цена без НДС – 7 600,00 руб.

Лот № 7: Сеялка СПУ-6 МВ «Берестье», заводской номер 877.
Начальная цена без НДС – 9 800,00 руб.

Место нахождение Лотов №№ 1–3: Минский обл., Логойский р-н, аг. Гостиловичи; Лотов №№ 4–7: Минская область, Логойский район, аг. Гостиловичи, ул. Трудовая, 4.

Извещение о проведении аукциона размещено на сайтах Государственного комитета по имуществу Республики Беларусь gki.gov.by и на электронной торговой площадке «GOSTORG» (gostorg.by).

Организатор электронных торгов:
☎ 8 (017) 324-70-57; 8 (029) 356-90-03, 8 (029) 550-09-52;
torgi@ino.by
Электронный адрес ЭТП: gostorg.by

УНП 190055182

ИЗВЕЩЕНИЕ О ПРОВЕДЕНИИ ПОВТОРНЫХ ЭЛЕКТРОННЫХ ТОРГОВ

Организатор аукциона/ оператор	ООО «ИПМ-Консалт оценка», г. Минск, ул. Немига, д. 40, пом. 46, оф. 1 www.ipmtorgi.by
Продавец	ООО «БКО-резервуаркомплект», 220140, г. Минск, ул. Притыцкого, д. 62/13, пом. 1

Предмет электронных торгов:
Производственно-складская база, реализуемая одним лотом (инв. номера 710/С-54257, 710/С-54259, 710/С-54260, 710/С-54262, 710/С-54263, 710/С-54265, 710/С-54267, 710/С-54268, 710/С-54270, 710/С-59123, 710/С-59124, 710/С-59125, 710/С-59130, 710/С-62671).
Месторасположение: Могилевская обл., Бобруйский р-н, Ковалевский с/с, южнее д. Ковали (в районе ст. Телуша).
Сведения о земельном участке с кадастровым номером 720882400001000005: предоставлен на праве аренды по 04.03.2115 г. для размещения объектов промышленности (Земельный участок для содержания и обслуживания битумной базы) общей площадью 1,1960 га.
Подробный перечень капитальных строений и иного имущества, входящего в состав лота, размещен на сайте организатора аукциона ИПМ-Торги (www.ipmtorgi.by)

Начальная цена (без НДС)	**29 000,00 бел. руб. (снижена на 55 %)**

Задаток 10 % от начальной цены предмета электронных торгов перечисляется в белорусских рублях на счет BY92BELB 30120048350080226000 в ОАО «Банк БелВЭБ», г. Минск, ул. Мясникова, 32; БИК BELBBY2X; ОКПО 378531865000; получатель платежа – ООО «ИПМ-Консалт оценка», УНП 191224638

Срок подписания договора купли-продажи: 10 (десять) рабочих дней со дня завершения электронных торгов

Условия оплаты предмета электронных торгов

Если между продавцом и покупателем (победитель аукциона либо единственный участник аукциона, согласившийся приобрести предмет аукциона по начальной цене, увеличенной на 5 %) в течение срока, установленного для подписания договора купли-продажи, не достигнута договоренность по срокам и о порядке оплаты за предмет аукциона, такая оплата должна быть произведена в течение 30 (тридцати) календарных дней после заключения договора купли-продажи

Порядок проведения электронных торгов, критерии выявления победителя торгов, порядок оформления участия в торгах и результатов торгов установлены регламентом электронной торговой площадки «ИПМ-Торги», размещенным по адресу: www.ipmtorgi.by

Победитель электронных торгов либо единственный участник электронных торгов, согласившийся повысить начальную цену предмета электронных торгов на 5 %, обязан возместить организатору торгов затраты на их проведение и оплатить вознаграждение **8 %** от цены продажи лота в течение 3 рабочих дней после проведения электронных торгов

Организатор электронных торгов имеет право снять предмет аукциона с электронных торгов в любое время до момента определения победителя электронных торгов, без объяснения причин снятия

Предыдущее извещение о проведении электронных торгов опубликовано в газете «Звязда» от 21.05.2025 г.

Дата и время начала и окончания электронных торгов: 25.07.2025 г. с 11.00 до 13.00.
Торги продлеваются на 10 минут с момента подачи ставки, в случае если ставка поступила менее чем за 10 минут до окончания торгов

Дата и время окончания приема заявок:
заявки на участие в электронных торгах принимаются по **24.07.2025 г.** до 17.00 на ЭТП «ИПМ-Торги» по адресу: www.ipmtorgi.by

Контактные данные	**Тел.: +375 (17) 373 21 33; +375 (44) 704-92-06. E-mail: info@ipmtorgi.by**

РУП «ИНСТИТУТ НЕДВИЖИМОСТИ И ОЦЕНКИ»
(Организатор электронных торгов,
Оператор электронной торговой площадки)
извещает о проведении повторных
электронных торгов по продаже имущества,
принадлежащего
ОАО «Несвижский райагросервис» (Продавец)
на праве собственности.

Электронные торги состоятся 24.07.2025 в 10.00.

Лот № 1:
Клуб с инв. № 621/С-1029051, 677,2 кв. м.

Земельный участок 624283505401000271 (0,5305 га).
Право аренды.
Адрес: Минская обл., Несвижский р-н, Несвижский с/с, д. Саска Липка, ул. Юбилейная, 7.

Начальная цена – 81 192,00 руб. с учетом НДС 20 %.
Задаток – 8 119,20 руб.
Шаг электронных торгов – 5 %.

Порядок проведения электронных торгов определен Регламентом электронной торговой площадки «GOSTORG» (далее – ЭТП).
Детальная информация об электронных торгах, в том числе об оформлении участия в них, условиях торгов размещена на ЭТП.
Задаток перечисляется на р/с BY85BAPB30127802900100000000 в ОАО «Белагропромбанк», BIC BAPBBY2X.
Получатель – РУП «Институт недвижимости и оценки», УНП 190055182.
Окончание приема заявлений с прилагаемыми к ним документами и задатков: **22.07.2025 в 16.00.**

Организатор электронных торгов:
☎ 8 (017) 324-70-57, 8 (029) 356-90-03, 8 (029) 550-09-52, torgi@ino.by
Электронный адрес ЭТП: gostorg.by

УНП 190055182

Утерянное свидетельство о государственной регистрации Общества с ограниченной ответственностью «ГЕОНЕМА» (УНП/регистрационный номер 190437660) **считать недействительным.**

Свидетельство о государственной регистрации № 01-0094 и печать Барановичского городского отдела общественного объединения «Союз поляков на Беларуси» **считать недействительными в связи с утерей.** УНП 100697146

УРАДЖАЙ-2025

НЕ БУДЗЕ ПРОСТЫМ СЁЛЕТА ЖНІВО

Ячмень давядзецца ўбіраць адначасова з рапсам, чакаецца вялікая загрузка зернятокаў

Усе сілы беларускіх аграрыяў зараз мабілізаваныя на палі. У краіне набірае тэмп уборачная кампанія, і ўжо ёсць лідары жніва. Нават нягледзячы на няпростыя ўмовы надвор'я, ураджай прапасці не павінен. Якім будзе жніво-2025? І наколькі гатовыя сельгаспрадпрыемствы і аграрыі да свайго самага галоўнага экзамену? Адказы на гэтыя пытанні карэспандэнт «Звязды» шукаў на прыкладзе цэнтральнага рэгіёна краіны: доля Міншчыны, як вядома, у агульным хлебным каравае самая вялікая.

На пасяджэнні Мінскага аблвыканкама яго **старшыня Аляксей КУШНАРЭНКА** паставіў канкрэтныя задачы перад кіраўнікамі раёнаў: «Тэхніка павінна быць гатовая на 100 %. Калі яна зношаная і не можа выконваць свае функцыі, то неабходна спісваць. А калі яе можна адрамантаваць, то гэта трэба рабіць не ў апошні момант, а ў інтэрвал паміж кампаніямі, які ў нас ёсць. Я дапускаю, што любыя машыны могуць выйсці са страю, але неабходна прымаць меры».

Уборачная кампанія ў цэлым праверыцца на полі, заявіў старшыня **камітэта па сельскай гаспадарцы і харчаванні Мінскага аблвыканкама Сяргей ПРЫМАЧЭНКА**. Паводле яго слоў, жніво сёлета будзе вельмі складаным: «Таму важна на месцах дакладна планаваць работу і расстаўляць прыярытэты, каб не губляць каштоўны час».

Ён дадаў, што сёння на месцах усе кіраўнікі і адказныя асобы цалкам разумеюць, наколькі важная якасная падрыхтоўка да ўборачнай: «З улікам існуючых умоў надвор'я мы назіраем нераўнамернае пасяванне збожжавых культур па вобласці. Таксама ідзе напластаванне ўборкі азімага ячменю з уборкай азімага рапсу. З гэтым мы сутыкаемся ўпершыню, таму што сёння яшчэ масава не прыступілі да ўборкі азімага ячменю. Для параўнання — за аналагічны перыяд мінулага года мы ўбралі ўжо больш за 20 тысяч гектараў. Гэта сведчыць аб тым, што сёння вельмі важна расставіць прыярытэты: дзе ў першую чаргу неабходна жаць азімы ячмень, дзе ўбіраць рапс, а дзе — потым ужо — усе астатнія культуры: азімую пшаніцу, трыцікале і азімае жыта. Дарэчы, з улікам таго, што адначасова давядзецца ўбіраць і рапс, і ячмень, сёлета чакаецца высокая нагрузка на камбайн — у сярэднім яна складзе 313 гектараў на кожную адзінку тэхнікі».

Паводле слоў старшыні камітэта, сёлета ў вобласці купілі 66 камбайнаў. Усе яны будуць удзельнічаць ва ўборачнай кампаніі. А ўвогуле тут будуць задзейнічаны 1525 адзінак камбайнаў, а разам з імі — больш за 7 тысяч сельскагаспадарчых машын. Усе яны штодня будуць выходзіць у палі на разнапланавыя работы. Агульная ўборачная плошча збожжавых культур у вобласці — больш за 470 тысяч гектараў.

«Мы не ведаем, як у далейшым будуць складвацца ўмовы надвор'я, але разумеем, што сёлета, напэўна, будзе вельмі вялікая нагрузка на зернятокі. Нашы зернеачышчальныя комплексы павінны быць гатовыя як ніколі, каб своечасова і якасна перасушыць той аб'ём збожжа, які будзе да іх паступаць», — падкрэсліў старшыня камітэта. У цэлым для сушкі і ачысткі збожжа ў вобласці падрыхтавана 428 зернеачышчальна-сушыльных комплексаў. Іх прапускная здольнасць — 120 тысяч тон у суткі, што дастаткова нават пры пікавых нагрузках.

У цэнтральным рэгіёне таксама назапашаны вопыт па прыцягненні ў перыяд масавай уборкі дадатковых працоўных рэсурсаў. «Мы разумелі загадзя, што падчас уборкі спатрэбіцца як дадатковыя працоўныя рукі, так і тэхніка. Бо справіцца гаспадаркам без падтрымкі вельмі складана. У гэтым сезоне будзе задзейнічана каля 600 чалавек і амаль 270 адзінак тэхнікі. Гэта грузавыя машыны для адвозу збожжа, пагрузчыкі, спецтэхніка, без якой абысціся немагчыма», — рэзюмаваў Сяргей Прымачэнка

Што датычыцца астатніх відаў работ, сёння ў вобласці поўнамаштабна вядуць корманарыхтоўку. «Другі ўкос ужо ўбраны на плошчы больш за 100 тысяч гектараў. Плануем скончыць другі ўкос да масавай уборкі збожжавых. Для гэтага мы штодня нарыхтоўваем ад 40 тысяч тон сенажу. У цэлым ужо выйшлі на 2 мільёны 150 тысяч тон. Гэта работа будзе працягнута. Той недахоп, які атрымаўся з улікам вясновых замаразкаў па першым укосе, мы павінны кампенсаваць за кошт другога. Для гэтага ёсць усё неабходнае», — акцэнтаваў старшыня камітэта.

Адразу за жнівом — сяўба азімых. Сёлета аграрыі Мінскай вобласці ставяць перад сабой высокую планку — упершыню ў гісторыі пасеяць 400 тысяч гектараў азімых збожжавых культур. «Да збожжавых трэба яшчэ дадаць 115 тысяч гектараў азімага рапсу. Задача складаная, але аб'ектыўная. У нас назапашаны вопыт вырошчвання азімых, ёсць магчымасць набываць угнаенні. Зыходзячы з гэтага і фарміравалася плошча. Некаторыя раёны вобласці — Слуцкі, Капыльскі, Нясвіжскі — ужо выйшлі на 40 % азімых у агульнай структуры раллі і зразумелі, што з азімых збожжавых можна атрымліваць годныя ўраджаі. За пяць гадоў і па азімай пшаніцы, і па азімым ячмені мы бачым устойлівы плюс, таму сумневаў ні ў каго не ўзнікае — плошчы трэба павялічваць», — падкрэсліў Сяргей Прымачэнка.

Па стане на 10 ліпеня гатоўнасць камбайнаў да масавага жніва ў Мінскай вобласці складае 95 %. Цалкам гатова да прыёмкі зернесушыльная гаспадарка.

Данііл ХМЯЛЬНІЦКІ.
Фота БелТА.

Дарэчы

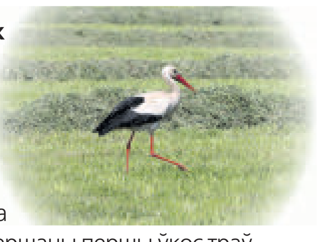

Па даных Мінсельгасхарча на пачатак тыдня, работнікі аграпрамысловага комплексу краіны ўбралі 20,5 тысячы гектараў азімага ячменю (больш за 8 % уборачных плошчаў), намалаціўшы 96,4 тысячы тон з ураджайнасцю 47,1 цэнтнера з гектара.

Разам са жнівом дынамічна рухаецца нарыхтоўка кармоў для жывёлы, у прыватнасці, фактычна завершаны першы ўкос траў.

Працягваюць гаспадаркі, акрамя таго, праводзіць вапнаванне кіслых глеб, паколькі даламітавая мука неабходная для нейтралізацыі залішняй кіслотнасці і падтрымання аптымальнага глебавага асяроддзя. Работы выкананы амаль на палове плошчаў ад плана.

СПАЖЫВЕЦ

АНЛАЙН-ПЛЯЦОЎКІ Ў ЗАКОНЕ

Што змянілася ў інтэрнэт-гандлі і куды звяртацца, каб адстаяць свае правы?

Пакупкі праз інтэрнэт з кожным годам становяцца ўсё больш распаўсюджанымі. На сёння іх доля ў аб'ёме рознічнага тавараабароту складае 11,7 % і пастаянна расце. На пачатак года ў нашай краіне зарэгістравана каля 31 тысячы інтэрнэт-магазінаў і інтэрнэт-пляцовак, і іх колькасць за апошнія пяць гадоў павялічылася ў 2,6 раза. Разам з ростам інтэрнэт-спажыўцоў павялічваецца і колькасць незадаволеных, напрыклад, тых, хто не змог вярнуць тавар, своечасова атрымаць назад свае грошы ці ўвогуле каму тавар даставілі, але па цане, якая раптам вырасла. Усе гэтыя пытанні ўрэгуляваны заканадаўствам, якое працягвае ўдасканальвацца. Напрыклад, з 11 ліпеня інтэрнэт-магазіны будуць абавязаны прымаць і адказваць на электронныя звароты пакупнікоў. Раней такія звароты прымаліся толькі ў пісьмовым выглядзе, што для пакупнікоў, пагадзіцеся, нязручна. Пра нюансы заканадаўства і моманты, калі «пакупнік заўсёды мае рацыю», расказала начальнік упраўлення абароны правоў спажыўцоў і кантролю за рэкламай Міністэрства антыманапольнага рэгулявання і гандлю Іна ГАЎРЫЛЬЧЫК.

ТАВАР ДАСТАВІЛІ ПА БОЛЬШ ВЫСОКАЙ ЦАНЕ. ШТО РАБІЦЬ?

Трэба мець на ўвазе тое, што гарантыі ў спажыўцоў інтэрнэт-магазінаў тыя ж, што і ў спажыўцоў звычайных крам. У частцы абароны правоў спажыўцоў заканадаўства нашай краіны максімальна набліжана ў стацыянарным і анлайн-гандлі.

— Інтэрнэт-магазіны не ананімныя, заўсёды можна знайсці іх уладальнікаў, вынесці прадпісанне, каб былі ліквідаваны парушэнні. Акрамя таго, спажывец можа звярнуцца ў суд і абараніць свае правы там. Гэтыя меры дзейнічаюць дзякуючы Указу № 60 Прэзідэнта Беларусі, які быў прыняты даўно і вельмі эфектыўна працуе, асабліва ў частцы абароны правоў спажыўцоў, — адзначыла Іна Гаўрыльчык.

Часцей за ўсё ад пакупнікоў паступаюць скаргі на тое, што ў інтэрнэт-магазіне была заяўлена адна цана, а пры дастаўцы яна мяняецца, прычым часцей павышаецца.

— Бываюць збоі на інтэрнэт-рэсурсах, і тады відаць, што кошт тавару абсалютна нізкі ў параўнанні з рынкавым. Але гэта крайне рэдкія выпадкі. Часцей за ўсё здараецца так, што падчас заказу заяўлена адна цана, а калі яго дастаўляюць, ён падаражаў: мы не можам аддаць яго за 100 рублёў, а толькі за 120, — прыводзіць прыклад Іна Гаўрыльчык. — Вось гэта парушэнне заканадаўства (і такіх выпадкаў дастаткова шмат), бо дагавор на пакупку быў заключаны тады, калі быў прыняты заказ. І змяненне кошту — гэта істотнае змяненне дагавора, таму са спажыўцом гэта павінна быць узгоднена.

КУДЫ ПІСАЦЬ ПРЭТЭНЗІЮ?

Год таму ў заканадаўства былі ўнесены некаторыя змяненні, у прыватнасці ўрэгуляваны такія паняцці, як інтэрнэт-магазін (гэта адзін прадавец тавару) і інтэрнэт-пляцоўка (дзе два і больш прадаўцы). У чыстым выглядзе інтэрнэт-пляцоўка не з'яўлялася да нядаўняга часу суб'ектам ва ўзаемаадносінах са спажыўцом.

— У нас былі такія ўзаемаадносіны: спажывец — прадавец інтэрнэт-гандлю. Але пляцоўка — гэта таксама рэсурс, які аказвае спажывецкія паслугі, дае інфармацыю аб характарыстыках тавараў і аб прадаўцах, кошце і дастаўцы, — растлумачыла Іна Гаўрыльчык. — Такім чынам, калі прадаўца пэўнай інтэрнэт-пляцоўкі пакупнік знайсці не можа, ён можа звярнуцца да самой інтэрнэт-пляцоўкі, дзе павінны садзейнічаць у абароне правоў спажыўца, напрыклад, дапамагчы вярнуць тавар і грошы за яго.

Акрамя таго, з'явілася і азначэнне пункта выдачы заказаў. Тут трэба ўсведамляць, што гэта не гандлёвы аб'ект, адпаведна кнігі скаргаў і прапаноў у ім можа і не быць. Спажыўцы нярэдка пры ўзнікненні спрэчных пытанняў імкнуцца яе патрабаваць. Куды ж звяртацца ў такім выпадку? На сам маркетплэйс, прычым ехаць нікуды не давядзецца. З 11 ліпеня ўступаюць у дзеянне нормы, якія прадугледжваюць абавязак інтэрнэт-пляцовак і інтэрнэт-магазінаў адказваць на электронныя звароты спажыўцоў у вызначаны заканадаўствам тэрмін. На сайце павінна прысутнічаць і інфармацыя пра асобу, якая адказвае за работу са зваротамі грамадзян. Да гэтага часу такога абавязку не было, адпаведна не заўсёды была арганізавана магчымасць адправіць электронны зварот, а шанцы атрымаць адказ былі ўяўнымі.

— Шмат было скаргаў і на чат-боты інтэрнэт-магазінаў, якія ветліва адказвалі ў стылі «мы працуем над вырашэннем вашай праблемы», аднак ні слова па сутнасці гэтай праблемы спажывец не атрымліваў. Цяпер з'явілася абавязацельства адказваць дакладна, — дадала Іна Гаўрыльчык.

КАЛІ МАРКЕТПЛЭЙС НЕ ВЯРТАЕ ГРОШЫ, ПАТРАБУЙЦЕ НЯЎСТОЙКУ

Летась ад інтэрнэт-спажыўцоў атрымана амаль 11 тысяч зваротаў, што на 7 % больш, чым у 2023-м. У выніку разбіральніцтваў пакупнікам вернута 1626 тысяч рублёў, анлайн-гандлярам вынесена 293 прадпісанні, складзены 231 пратакол па прыцягненні да адміністрацыйнай адказнасці, у суд накіраваны 161 іск па абароне правоў спажыўцоў.

Самымі распаўсюджанымі парушэннямі інтэрнэт-магазінаў з'яўляецца няпоўная інфармацыя пра тавар, якая паўплывала на выбар, адмова прадаўца прымаць тавар з недахопам, невыкананне тэрмінаў вяртання грошай. Напрыклад, часта пакупнікі чуюць, што 14 дзён мінула, таму няякасны тавар прадавец прымаць адмаўляецца. Аднак цягам 14 дзён прадавец павінен прыняць тавар належнай якасці. А вось вярнуць няякасны можна цягам двух гадоў. Таксама вам не могуць адмовіць пры вяртанні няякаснага тавару, калі ў вас няма яго каробкі ці ўпакоўкі. Патрабаванні да ўпакоўкі распаўсюджваюцца толькі на вяртанне цягам 14 дзён тавару належнай якасці.

Аднак часцей за ўсё інтэрнэт-пляцоўкі не прытрымліваюцца тэрмінаў вяртання грашовых сродкаў.

— Калі тавар прыняты ў пункце выдачы заказаў, грошы павінны вярнуць у сямідзённы тэрмін. Тут ёсць добры механізм, які абараняе правы спажыўцоў. Калі парушаны тэрміны вяртання, можна патрабаваць няўстойку ў памеры 1 % за кожны дзень пратэрміноўкі, — кажа Іна Гаўрыльчык. — Калі гэта дарагі тавар, няўстойка будзе цалкам уражальнай. Некаторыя інтэрнэт-прадаўцы думаюць, што спажыўцы пра гэту норму не ведаюць, і вяртаюць толькі кошт тавару ці цягнуць з вяртаннем сродкаў. Тут спажыўцу нялішнім будзе нагадаць пра няўстойку, гэта звычайна працвярэжвае і паскарае прадаўцоў.

Алена КРАВЕЦ.

ДОПОЛНЕНИЕ К ПРОЕКТНОЙ ДЕКЛАРАЦИИ ООО «РЕТОРСИЯ ТРЕЙД»,

опубликованной в газете «Звязда» от 17.05.2025 г.,

по объекту «Строительство жилого района с объектами инженерно-транспортной инфраструктуры в районе д. Тарасово Ждановичского с/с Минского района минской области».

Жилой дом № 1 по ГП.

Для привлечения дольщиков к строительству по договорам создания объектов долевого строительства для граждан, не состоящих на учете нуждающихся в улучшении жилищных условий, в жилом доме № 1 по генплану предлагаются:

4 (четыре) однокомнатные квартиры **площадью 34–35 кв. м,** стоимость 1 кв. метра **от 5 151 до 5 503 белорусских рублей;**

4 (четыре) однокомнатные квартиры **площадью 40–44 кв. м,** стоимость 1 кв. метра **от 5 000 до 5 351 белорусских рублей;**

2 (две) двухкомнатные квартиры **площадью 53–54 кв. м,** стоимость 1 кв. метра **от 4 818 до 5 169 белорусских рублей**;

8 (восемь) двухкомнатных квартир **площадью 62–64 кв. м,** стоимость 1 кв. метра **от 4 394 до 4 836 белорусских рублей;**

2 (две) двухкомнатные квартиры **площадью 81–82 кв. м,** стоимость 1 кв. метра **от 4 303 до 4 594 белорусских рублей.**

В организации действует система регулирования стоимости, зависимая от площади, этажа и условий оплаты строящегося объекта.

Оплата производится в белорусских рублях. Указанные цены действуют до момента опубликования новой проектной декларации, дополнения или изменения к ней и при условии наличия квартир, предложенных для заключения по договорам создания объектов долевого строительства.

Условия оплаты квартиры – полная оплата цены договора в течение 3-7 рабочих дней либо поэтапная оплата цены договора в соответствии с действующей в организации системой рассрочки платежей с даты регистрации договора в местном исполнительном распорядительном органе.

Ознакомиться с планировками квартир можно по предварительной записи в офисе продаж «Гранд Вилладж» по адресу: г. Минск, пр-т Дзержинского, д. 19, пом. 1567 по графику пн-пт с 9.00 до 18.00, сб, вс – выходные либо на сайте grand-village.by. Тел. офиса продаж +375 (29) 177-00-22.

Приём заявлений на участие в долевом строительстве будет осуществляться в порядке живой очереди с 9.00 14.07.2025 г.

УНП 691310944

ИНФОРМАЦИЯ О ПРОВЕДЕНИИ ПОВТОРНОГО ЭЛЕКТРОННОГО АУКЦИОНА

Государственное предприятие «Минский областной центр инвестиций и приватизации» (организатор торгов и оператор электронной торговой площадки: torgi.rlt.by, место нахождения: г. Минск, ул. Чкалова, 5, каб. 321, тел. 8 017 516 80 64) по поручению **ГУ «Стародорожский районный центр по обеспечению деятельности бюджетных организаций»** (222932, г. Старые Дороги, ул. Пролетарская, д. 38)

проводит открытый аукцион по продаже:

Лот № 1: автобус MAZ 241000, 2013 г. в., кузов (VIN) Y3M241000D0000060, регистрационный знак АН 3279-5, цвет – желтый), находящийся по адресу: Минская область, г. Старые Дороги, ул. Чапаева, 26.

Начальная цена (без НДС) – **9 633,40** бел. руб.

Задаток 10 % от начальной цены – **963,00** бел. руб.

Стоимость снижена на 80 %.

Лот № 2: автобус MAZ 241S00, 2014 г. в., кузов (VIN) Y3M241S00E0000195, регистрационный знак АО 2470-5, цвет – желтый), находящийся по адресу: Минская область, г. Старые Дороги, ул. Чапаева, 26.

Начальная цена (без НДС) – **10 766,60** бел. руб.

Задаток 10 % от начальной цены – **1 076,00** бел. руб.

Стоимость снижена на 80 %.

Электронные торги проводятся в порядке, установленном постановлением Совета Министров Республики Беларусь от 12.07.2013 г. № 608 и регламентом электронной торговой площадки «TORGI.RLT.BY», размещенным по адресу: torgi.rlt.by.

Информация о проводимых электронных торгах опубликована на сайтах: au.nca.by, minsk-region.gov.by, rlt.by.

Предыдущая информация опубликована в газете «Звязда» от 07.09.2024, 30.10.2024, 13.02.2025.

Электронные торги состоятся **25.07.2025** в **10.00**.

Заявления на участие и необходимые документы принимаются по **24.07.2025** до **17.00**.

Тел.: (8017) 516-80-64, (8029) 136-31-11, (8044) 789-10-18.
Тел. для осмотра (8029) 396-55-40.

УНП 690727164

РУП «ИНСТИТУТ НЕДВИЖИМОСТИ И ОЦЕНКИ»
(Организатор аукциона)
информирует о проведении электронных торгов по продаже имущества, принадлежащего **УП «Барановичское отделение Белорусской железной дороги»** на праве хозяйственного ведения (Продавец).

Электронные торги состоятся 13.08.2025 в 10.00

Лот № 1:

Машина коммунально-строительная многоцелевая МКСМ-1000Н.

Местонахождение: г. Гродно, парк Полесский, 3/1.

Начальная цена без НДС – 22 400,00 руб.

Извещение о проведении электронных торгов размещено на сайтах Государственного комитета по имуществу Республики Беларусь gki.gov.by и на электронной торговой площадке «GOSTORG» gostorg.by.

Организатор электронных торгов:
☎ 8 (017) 324-70-57, 8 (029) 356-90-03, 8 (029) 550-09-52, torgi@ino.by.
Электронный адрес ЭТП: gostorg.by

УНП 190055182

ИЗВЕЩЕНИЕ О ПРОВЕДЕНИИ
ПОВТОРНЫХ ЭЛЕКТРОННЫХ ТОРГОВ

Организатор аукциона/ оператор	ООО «ИПМ-Консалт оценка», 220004, г. Минск, ул. Немига, д. 40, пом. 46, оф. 1. УНП 191224638. www.ipmtorgi.by
Продавец	ООО «АСБ Лизинг» (филиал «АСБ Логистик»), 202128, Минская область, Воложинский район, аг. Раков, ул. Радошковичская, 77. УНП 601082389

Предмет электронных торгов:

№ лота	Наименование	Начальная цена, с НДС 20 %, бел. руб.
1	**Платная автостоянка № 4** (Сооружение многофункциональное), инв. № 600/С-140105, общ. пл. 15 460,0 кв. м, по адресу – Минская обл., Минский р-н, Щомыслицкий с/с, район аг. Озерцо. *Сведения о земельном участке:* общ. пл. 1,9656 га предоставлен продавцу для обслуживания платной автостоянки № 4 на праве аренды по 23.06.2046	1 605 000,00
2	**Электрический перевозчик паллет** BT LWE 160 levio, 2012 г. в. № 6189902 (3001)	765,00
3	**Электрический перевозчик паллет** BT LWE 160 levio серийный (зав) № 6212099 2012 г.	765,00
4	**Электроштабелер Ричтрак** BT RRE 140M Reflex 1753-5, 2012 г. в. № 6220176 (03952)	3 170,00
5	**Электроштабелер Ричтрак** BT RRE 140M Reflex 1753-84, 2012 г. в. № 6219305 (03934)	3 550,00
6	**Электроштабелер Ричтрак** BT RRE 140M Reflex 1753-84, 2012 г. в. № 6219306 (03936)	3 170,00
7	**Электрическая тележка** BT LWE 160 серийный (заводской) № 6212105	820,00

Задаток 5 % от начальной цены лота № 1 и **10 %** от начальной цены лотов №№ 2–7 перечисляется в белорусских рублях на счет BY92BELB30120048350080226000 в ОАО «Банк БелВЭБ», г. Минск, ул. Мясникова, 32; БИК BELBBY2X; ОКПО 378531865000, получатель платежа – ООО «ИПМ-Консалт оценка», УНП 191224638

Срок подписания договора купли-продажи: 10 (десять) рабочих дней со дня завершения электронных торгов

Срок оплаты предмета электронных торгов: если между продавцом и покупателем (победитель либо единственный участник электронных торгов, согласившийся приобрести предмет торгов по начальной цене, увеличенной на 5 %) в течение срока, установленного для подписания договора купли-продажи, не достигнута договоренность по срокам и порядку оплаты за объект, оплата полной стоимости объекта должна быть произведена в течение **10 (десяти) рабочих дней** после заключения договора купли-продажи

Порядок проведения электронных торгов, критерии выявления победителя торгов, порядок оформления участия в торгах и результатов торгов установлены регламентом электронной торговой площадки «ИПМ-Торги», размещенным по адресу: www.ipmtorgi.by

Победитель электронных торгов, либо единственный участник электронных торгов, согласившийся повысить начальную цену предмета электронных торгов на 5 %, обязан возместить организатору торгов затраты на их проведение и оплатить вознаграждение **2-10 %** от цены продажи лота в течение 3 рабочих дней после проведения электронных торгов

Организатор электронных торгов имеет право снять предмет аукциона с электронных торгов в любое время до момента определения победителя электронных торгов без объяснения причин снятия

Извещение о проведении предыдущих электронных торгов опубликовано в газете «Звязда» от 17.06.2025 г. (лот № 1), 04.06.2025 г. (лоты №№ 2–7)

Дата и время начала и окончания электронных торгов:
25.07.2025 г. с 11.00 до 13.00.
Торги продлеваются на 10 минут с момента подачи ставки, в случае если ставка поступила менее чем за 10 минут до окончания торгов

Дата и время окончания приема заявок:
заявки на участие в электронных торгах принимаются по **24.07.2025 г.** до 17.00 на ЭТП «ИПМ-Торги» по адресу www.ipmtorgi.by

Контактные данные	**Тел.: +375 17-373-21-33; +375 (44) 704-92-06. E-mail: info@ipmtorgi.by**

ИЗВЕЩЕНИЕ О ПРОВЕДЕНИИ АУКЦИОНА

Государственное предприятие «Минский областной центр инвестиций и приватизации»
(организатор аукциона)
по поручению **ОАО «Мирополье»** (продавец)
проводит открытый аукцион

ПО ПРОДАЖЕ **МАГАЗИНА № 1**

с инв. № 610/С-65558 общей площадью 94,1 кв.м
(составные части и принадлежности: магазин, 3 пристройки, уборная, сарай), расположенного на земельном участке с кадастровым номером 620850100001003259 площадью 0,0364 га (право аренды по 07.01.2074) по адресу: Минская область, Борисовский район, г. Борисов, ул. Лопатина, 179А.

Земельный участок имеет ограничения в использовании: водоохранная зона р. Березина (0,0364 га), охранная зона объектов газораспределительной системы (0,0010 га).

Начальная цена с НДС (20 %) **– 163 647,02** бел. руб.
Задаток 10 % от начальной цены **– 16 364,00** бел. руб.

Задатки перечисляются на р/с № BY55BPSB30121082600169330000 в ОАО «Сбер Банк», г. Минск, ул. Чкалова, 18/1, БИК BPSBBY2X, УНП 690324015, ОКПО 29250255, государственное предприятие «Минский областной центр инвестиций и приватизации», код платежа – 40901, код категории платежа OTHR.

Договор купли-продажи должен быть подписан в течение 10 (десяти) рабочих дней после проведения аукциона. Оплата за объект производится в течение 30 (тридцати) банковских дней со дня заключения договора купли-продажи, если иное не предусмотрено договором купли-продажи.

Победитель аукциона (единственный участник аукциона) оплачивает вознаграждение за организацию и проведение торгов в размере 7 (семи) процентов от окончательной цены продажи предмета аукциона, а также возмещает Продавцу затраты на публикацию извещения о проведении торгов.

Порядок проведения аукциона и оформления участия в торгах оговорен в условиях его проведения, размещенных на сайте организатора торгов www.rlt.by.

Аукцион состоится **18.08.2025** в **12.00** по адресу: г. Минск, ул. Чкалова, 5, каб. 324. Заявления на участие и необходимые документы принимаются по **14.08.2025** до **17.00** по указанному адресу в каб. 320.

Тел.: (8017)516-80-65, 516-80-64, (8029) 102-21-17.
Тел. для осмотра: 8 (029) 6677224.

УНН 600134365

ЖЫЛЛЁ

ДОМ, ЯКІ «ДЫХАЕ» ЛЕСАМ

Больш за 30 лясгасаў сёлета будуць выраблящь драўляныя домакамплекты

Усё пачалося з ідэі. У свой час Прэзідэнт Беларусі Аляксандр Лукашэнка звярнуў увагу на тое, што галоўнае багацце нашых лясоў — драўніна — выкарыстоўваецца ў эканоміцы не так эфектыўна, як хацелася б. Акрамя таго, кіраўніком дзяржавы была пастаўлена задача адрадзіць драўлянае домабудаванне. Мінлясгас падхапіў гэту ініцыятыву.

СЕТКА ПЛЯЦОВАК

У краіне створана сетка з 19 фірменных гандлёвых пляцовак пад брэндам «Лясны домік», расказаў **начальнік упраўлення вытворчасці і рэалізацыі прадукцыі Міністэрства лясной гаспадаркі Андрэй МАЦКЕВІЧ.** «Галоўным чынам яны знаходзяцца ў абласных гарадах. Асноўная наша мэта — быць даступнымі, быць побач, каб любы жыхар нашай краіны змог прыехаць, заказаць неабходныя піламатэрыялы (у нас арганізавана дастаўка), павезці іх у тое месца, дзе ў яго знаходзіцца аб'ект будаўніцтва», — паведаміў ён.

Разам з тым спецыяліст нагадаў, што 23 лістапада 2020 года быў падпісаны Указ № 437 «Аб вядзенні лясной гаспадаркі і рэалізацыі драўніны». А 13 жніўня 2024 года Указам № 323 у папярэдні былі ўнесены змены. Дакументы выдадзены з мэтай задавальнення патрэб грамадзян у драўнянай сыравіне па прымальных цэнах і стымулявання насельніцтва да набыцця драўляных домакамплектаў для будаўніцтва жылля.

Андрэй Мацкевіч адзначыў: з моманту падпісання ўказа попыт на драўніну ў круглым выглядзе для будаўнічых патрэб значна вырас.Так, калі за 2023 год амаль 5 тысяч спажыўцоў лесу звярнуліся ў лясгасы і атрымалі каля 100 тысяч кубічных метраў драўніны, за мінулы год — ужо каля 6,5 тысячы кліентаў выпісалі каля 130 тысяч «кубоў» лесу. Сёлета ўжо афармлена больш за 5 тысяч такіх заявак, па якіх было адпушчана 103 тысячы «кубоў».

НЕ ПРОСТА МАРА

Драўляны дом — мара, якая яшчэ нядаўна многім беларусам была не па кішэні. Цяпер усё змянілася. Закон аб рэалізацыі драўніны па льготных цэнах эканоміць не толькі грошы беларусаў, але і не менш каштоўны для будоўлі рэсурс — час.

Андрэй Мацкевіч звярнуў увагу, як штогод расце попыт і на домакамплекты. Такая вытворчасць працуе і ў Стаўбцоўскім раёне. На ўчастку «Акінчыцы» Стаўбцоўскага вопытнага лясгаса распрацаваны праект драўлянага домакамплекта ў чатырох варыянтах. Кошт гатовага праекта складае прыкладна ад 20 да 28,5 тысячы рублёў.

«Рэалізацыя ідзе з прыцягненнем праграмы спажывецкага крэдытавання «На родныя тавары». У мінулым годзе было прададзена тры домакамплекты, а сёлета — ужо чатыры, два з якіх — па праграме льготнага крэдытавання, — расказаў **намеснік дырэктара — галоўны інжынер Стаўбцоўскага лясгаса Генадзь ШПІЛЕЎСКІ.**

У нашай краіне створаны 25 вытворчых ліній па драўляным домабудаванні. Закуплена абсталяванне яшчэ для сямі. Кіраўніцтва Мінлясгаса літаральна ўпэўнена, што да канца года ўжо 32 лясгасы будуць выраблящь «канструктар» драўлянага жылля.

БЕЗ ЛІШНІХ ВЫДАТКАЎ І ЗАТРЫМАК

Як атрымаць дзяржаўную падтрымку на дом мары, прадстаўнікі Мінлясгаса прадэманстравалі на прыкладзе Стаўбцоўскага раёна. Большую частку райцэнтра займае прыватная жылая забудова. Таму попыт на будаўнічыя матэрыялы тут высокі. Як адзначыў **галоўны ляснічы Стаўбцоўскага лясгаса Віктар БАБКО,** сёлета арганізацыяй на льготных умовах насельніцтву рэалізавана каля 1,8 тысячы «кубоў» драўніны.

Купля драўніны на льготных умовах абыдзецца ў Стаўбцоўскім раёне ў сярэднім каля 56 рублёў за «куб». Пры закупцы ў іншых арганізацыях кошт вырасце амаль утрая. Звярнуцца ў лясгас па льготную драўніну можа кожны. Але ёсць нюанс.

Будматэрыялы не выпісваюцца ў неабмежаванай колькасці. Для куплі лесу на льготных умовах неабходна звярнуцца з праектна-каштарыснай дакументацыяй у райвыканкам. Зыходзячы з праекта, вылічваецца неабходная для будаўніцтва або рамонту колькасць драўніны. Ужо з атрыманым рашэннем неабходна звярнуцца ў лясгас для куплі будсыравіны. Дакумент адкрыў новае акно магчымасцяў: у лясгасе цяпер можна купіць па цэнах, ніжэйшых за рынкавыя, да 70 кубаметраў круглага лесу для будаўніцтва і да 10 «кубоў» — для бягучага рамонту.

Пакупніку неабходна запоўніць заяўку. У ёй паказаць мэту набыцця драўніны і неабходны аб'ём. Калі чалавек выконвае ўсю працэдуру, дае неабходны пакет дакументаў, то лясгасы задавальняюць заяўкі ў поўным аб'ёме і на працягу некалькіх дзён. Яшчэ адзін важны нюанс — пакупнік да 1 лістапада года, у якім набыў драўніну, павінен падаць у лясгас справаздачу аб мэтавым выкарыстанні матэрыялу або інфармацыю, дзе тлумачыцца немагчымасць зрабіць гэта.

РЭАЛЬНАЯ ЭКАНОМІЯ

Актыўна будаўніцтва прыватных жылых дамоў ідзе ў Стоўбцах у мікраараёне «Паўночны». Участак тут у 2021 годзе атрымала і шматдзетная сям'я Лаўрыновічаў. Драўняныя матэрыялы для будоўлі дома закупілі на льготных умовах. «Мы засталіся вельмі задаволеныя і вынікам, і якасцю, а таксама — коштам. З выкарыстаннем набытай драўніны змаглі пабудаваць дахавую сістэму, бэлькі, столь. У нас яшчэ засталіся матэрыялы і на гаспадарчыя пабудовы», — расказала Таццяна Лаўрыновіч.

Магчымасцю льготнай куплі драўніны скарысталася і сям'я Новікаў. На будаўніцтва дома муж і жонка вырашыліся, калі сталі шматдзетнымі бацькамі. «Для будоўлі нам прапанавалі круглы лес. Ён абыдзецца танней, чым гатовы. З набытых матэрыялаў будзем класці дах. Вядома, асобная цана выйдзе за спіл. Але ў любым выпадку меншая, чым за куплю гатовых матэрыялаў без ільгот. Так, па нашых разліках, мы сэканомілі каля 5 тысяч рублёў, — падзялілася Ірына Новік.

Сяргей КУРКАЧ.
Мінск — Стоўбцы — Мінск.

СТЫХІЯ

НЕПАГАДЗЬ НАРАБІЛА БЯДЫ

У ноч на 10 ліпеня ў выніку праходжання па Беларусі навальнічнага фронту найбольш пацярпелі Віцебская і Магілёўская вобласці

Менш за дзве гадзіны спатрэбілася стыхіі, каб перакрыць дарогі і вуліцы паваленымі дрэвамі, парушыць электра- і водазабеспячэнне населеных пунктаў, сарваць дахі з дамоў...

Фота БелТА.

БЯССОННАЯ НОЧ

Згодна з аператыўнымі данымі, на Магілёўшчыне першыя сур'ёзныя пашкоджанні інфраструктуры былі зафіксаваны ў 1.50 ночы. Ужо а другой гадзіне **Магілёўскае абласное УМНС**, па словах яго **начальніка Дзмітрыя ГОЛУБЕВА**, перайшло на ўзмоцнены варыянт нясення службы. «Усе людзі выйшлі, уся рэзервовая тэхніка была прыведзена ў баявы разлік», — расказаў ён.

У эпіцэнтры шквалістага ветру, які дасягаў 23 метраў у секунду, апынуліся Магілёў, Магілёўскі, Чавускі і Шклоўскі раёны. У выніку адключэння чатырох высакавольтных ліній адбыўся аварыйны прыпынак двух паравых катлоў і турбагенератараў філіяла «Магілёўская ЦЭЦ-2» РУП «Магілёўэнерга». У 5.45 раніцы работа ЦЭЦ была адноўлена, запушчана падача пары, паведамляе Міністэрства па надзвычайных сітуацыях. На тэрыторыі ААТ «Магілёўхімвалакно» ўпала металічная труба ўстаноўкі спальвання адходаў цэха. У выніку падзення пашкоджана сцяна будынка корпуса водападрыхтоўкі.

«У тры гадзіны аб'явілі аб зборы штаба (камісіі па надзвычайных сітуацыях пры Магілёўскім гарвыканкаме. — **«Зв.»**), а чацвёртай ён сабраўся, адпрацаваў усе моманты», — паведаміў **старшыня Магілёўскага аблвыканкама Анатоль ІСАЧАНКА** тэлерадыёкампаніі «Магілёў». Па яго словах, на раніцу чацвярга электразабеспячэнне ў абласным цэнтры ўжо было адноўлена — недзе на пастаяннай аснове, недзе — праз часовую сістэму.

Самай складанай сітуацыяй губернатар назваў аварыю на ЦЭЦ-2, куды раніцай чацвярга ўжо везлі новыя апоры. «Найбольш крытычная сітуацыя ў нас па «Хімвалакне», але там своечасова прыняты ўсе меры, і на сёння аднаўляем вытворчасць. Астатнія вытворчасці працуюць у штатным рэжыме, грубых парушэнняў няма, — паведаміў кіраўнік рэгіёна. — Што датычыцца сістэмы аховы здароўя, працуюць усе бальніцы, паліклінікі. Дзе адбыліся абрывы, былі запушчаны часовая схема (электразабеспячэння. — **«Зв.»**), дызель-генератары. Але сёння аднавілі і ўсё працуе па пастаяннай схеме».

Раніцай чацвярга не ўсе дзіцячыя садкі Магілёва змаглі прыгатаваць дзецям гарачыя сняданкі, пра што бацькі былі папярэджаны, і выхад з гэтай сітуацыі таксама знайшлі.

Галоўнай задачай на чацвер старшыня аблвыканкама назваў прывядзенне ў парадак асноўных вуліц Магілёва, каб па іх пайшоў транспарт. «Па ўсіх напрамках вядуцца работы, — сказаў Анатоль Ісачанка. — Акрамя таго, будзем прыцягваць дадатковыя рэсурсы: лясгасы, горад Бабруйск, які не пацярпеў».

ДАПАМОГА З УСЁЙ КРАІНЫ

Міністр па надзвычайных сітуацыях Вадзім СІНЯЎСКІ раніцай 10 ліпеня заслухаў даклады кіраўнікоў Віцебскага і Магілёўскага абласных упраўленняў МНС аб арганізацыі работы тэрытарыяльных камісій па надзвычайных сітуацыях і даў указанні па рэалізацыі дадатковых мер па аказанні дапамогі людзям, якія пацярпелі ад непагадзі, і аператыўным ліквідаванні наступстваў праходжання навальнічнага фронту.

Віцебшчыну ўраган накрыў раней — увечары 9 ліпеня. Там пацярпелі населеныя пункты Гарадоцкага раёна. Цягам гадзіны былі пашкоджаны дахі 27 жылых дамоў, 17 гаспадарчых пабудоў, двух магазінаў і аднаго адміністрацыйнага будынка ў аграгарадку Вархі, пяці жылых дамоў і чатырох гаспадарчых пабудоў у вёсцы Прудок. Зафіксаваны 105 выпадкаў падзення дрэў, у выніку чаго пашкоджаны два аўтамабілі, перакрываўся рух у абодвух напрамках на ўчастках аўтадарог М8 і Н-2512. У той жа вечар яны былі адноўлены. З-за пашкоджання кантактнай лініі затрымка ў руху аднаго пасажырскага цягніка склала 1 гадзіну 17 хвілін.

Абласнымі службамі Віцебшчыны каардынуюцца работы ў зоне надзвычайнай сітуацыі, накіраваныя сілы і сродкі з іншых рэгіёнаў на аказанне дапамогі грамадзянам, аднаўленне дахаў. «Маецца адпаведны будаўнічы матэрыял, таксама рэалізуецца шэраг мерапрыемстваў па дастаўцы прадуктаў харчавання, па вывучэнні праблемных пытанняў грамадзян непасрэдна ў іх домаўладаннях, на прыдамавых тэрыторыях», — запэўніў **начальнік Віцебскага абласнога УМНС Сяргей МЯЛЕШКІН.**

Для ліквідацыі наступстваў стыхіі задзейнічаны 42 адзінкі тэхнікі МНС і 166 ратавальнікаў.

Па стане на 10 ліпеня работы па ўстараненні наступстваў стыхіі працягваліся ў 50 населеных пунктах краіны. Найбольш складаная абстаноўка застаецца ў Магілёўскім рэгіёне і горадзе Магілёве. Штармавы вецер прывёў да шматлікіх завалаў, якія ўскладнілі доступ да аб'ектаў. Энергетыкі разам з камунальнымі службамі, МНС і іншымі арганізацыямі расчышчалі дарогі.

«Над аднаўленнем электразабеспячэння працуюць 58 аварыйных брыгад і 54 адзінкі спецтэхнікі, — паведаміла Мінэнерга. — Дапамогу аказваюць брыгады з усіх рэгіёнаў краіны. Дадаткова накіраваныя яшчэ 45 брыгад, аснашчаных усёй неабходнай тэхнікай. Прыцягнуты будаўніча-мантажны комплекс энергасістэмы. Часовае электразабеспячэнне ажыццяўляецца з дапамогай 9 дызель-генератарных установак».

Па ўказанні Міністра ўнутраных спраў Івана Кубракова для ліквідацыі наступстваў стыхіі на Магілёўшчыне выдзелены ваеннаслужачыя ўнутраных войскаў МУС і супрацоўнікі органаў унутраных спраў. Таксама на ўчастках дарог, якія пацярпелі, задзейнічаны экіпажы ДАІ.

Да ліквідацыі завалаў падключыліся арганізацыі і насельніцтва. Па папярэдніх даных, ад начнога ўрагану на Магілёўшчыне пацярпела 1500 га ляснога фонду суцэльнымі санітарнымі рубкамі. У Магілёўскім лясгасе — 1240 га, Быхаўскім — 240 га, Чавускім — 20 га. Вецер нанёс шкоду і лясам Віцебшчыны.

Вольга МЯДЗВЕДЗЕВА.

ТРАГЕДЫЯ Ў МАГІЛЁВЕ

У выніку падзення дрэў загінула 32-гадовая жанчына і пацярпелі чатыры чалавекі, у іх ліку дзіця 2010 года нараджэння.

Следчыя высвятляюць абставіны гібелі жанчыны, паведаміў Следчы камітэт Беларусі. Трагедыя здарылася каля двух гадзін ночы ў раёне рачнога порта на рацэ Днепр. Па папярэдніх даных, жыхарка абласнога цэнтра разам з мужам напярэдадні ўвечары прыехала на рыбалку. Падчас непагадзі сужэнцы накрыліся пледам і схаваліся пад дрэвам. Моцны вецер паваліў дрэва на іх. Калі ратавальнікі вызвалілі пацярпелую, яна была без памяці. Пасля правядзення рэанімацыйных мерапрыемстваў медыкі канстатавалі яе смерць.

НАДВОР'Е

ЗАЛЕВЫ І ШКВАЛІСТЫ ВЕЦЕР

Месцамі прыпячэ да 31 °С

Ужо традыцыйна ў другі месяц лета на нашу краіну насоўваецца хваля максімальнага цяпла. Напрыканцы гэтага тыдня спякота будзе суправаджацца моцным парывістым ветрам, паведамляюць спецыялісты Рэспубліканскага цэнтра па гідраметэаралогіі, кантролі радыеактыўнага забруджвання і маніторынгу навакольнага асяроддзя Мінпрыроды.

Сёння на большай частцы тэрыторыі краіны чакаюцца кароткачасовыя дажджы і навальніцы, месцамі пройдуць моцныя ліўні. У дзённыя гадзіны ў асобных раёнах град. Вецер пераменных напрамкаў парывісты, пры навальніцах месцамі шквалістае ўзмацненне ветру. Тэмпература паветра ўначы будзе вагацца ад 12 да 18 °С, а па паўночным усходзе Беларусі — да 21 °С. Днём ад 15 °С па паўднёвым захадзе да 31 °С па паўночным усходзе краіны.

Ветрана будзе і ў суботу. Месцамі па краіне кароткачасовыя дажджы, навальніцы. Ноччу і раніцай у асобных раёнах слабы туман. Вецер пераменных напрамкаў умераны, месцамі парывісты, удзень пры навальніцах моцны. Тэмпература паветра ўначы ад 7 да 14 °С, а днём будзе ад 18 °С па захадзе да 27 °С па ўсходзе краіны.

У нядзелю зноў пройдуць кароткачасовыя дажджы, днём у асобных раёнах чакаюцца навальніцы. Ноччу і раніцай месцамі слабы туман. Вецер пераменных напрамкаў умераны, месцамі парывісты, удзень пры навальніцах моцны. Тэмпература паветра ўначы складзе ад 9 да 15 °С, днём — 22—29 °С.

Сяргей КУРКАЧ.

ИЗВЕЩЕНИЕ О ПРОВЕДЕНИИ ПОВТОРНОГО АУКЦИОНА

Государственное предприятие «Минский областной центр инвестиций и приватизации»
(организатор аукциона)
по поручению **ОАО «Мирополье»** (продавец)
проводит открытый аукцион

ПО ПРОДАЖЕ **ЗЕРНОСКЛАДА**

с инвентарным номером № 610/С-66006 общей площадью 3 889,8 кв. м,
расположенного на земельном участке с кадастровым номером 620887400001000881 площадью 1,4900 га по адресу: Минская область, Борисовский район, Пригородный с/с, 64 вблизи деревни Житьково.

Земельный участок имеет ограничения в использовании: зона санитарной охраны источников питьевого водоснабжения централизованных систем питьевого водоснабжения, пл. 1,49 га, охранная зоеа электрических сетей, пл. 0,1314 га.

Начальная цена с НДС (20 %) **– 33 218,72** бел. руб.
Задаток 10 % от начальной цены **– 3 321,00** бел. руб.
Стоимость снижена на 80 %.

Задатки перечисляются на р/с № BY55BPSB30121082600169330000 в ОАО «Сбер Банк», г. Минск, ул. Чкалова, 18/1, БИК BPSBBY2X, УНП 690324015, ОКПО 29250255, государственное предприятие «Минский областной центр инвестиций и приватизации», код платежа – 40901, код категории платежа OTHR.

Договор купли-продажи должен быть подписан в течение 10 (десяти) рабочих дней после проведения аукциона. Оплата за объект производится в течение 30 (тридцати) банковских дней со дня заключения договора купли-продажи, если иное не предусмотрено договором купли-продажи.

Победитель аукциона (единственный участник аукциона) оплачивает вознаграждение за организацию и проведение торгов в размере 7 (семи) процентов от окончательной цены продажи предмета аукциона, а также возмещает Продавцу затраты на публикацию извещения о проведении торгов.

Порядок проведения аукциона и оформления участия в торгах оговорен в условиях его проведения, размещенных на сайте организатора торгов **www.rlt.by.**

Предыдущие извещения опубликованы в газете «Звязда» 07.02.2025, 24.04.2025.

Аукцион состоится **23.07.2025** в **14.00** по адресу: г. Минск, ул. Чкалова, 5, каб. 324.

Заявления на участие и необходимые документы принимаются по **22.07.2025** до **16.00** по указанному адресу в каб. 320.

Тел.: (8017) 516-80-65, 516-80-64, (8029) 102-21-17.
Тел. для осмотра: 8 (0177) 79-13-01, 8 (029) 667-72-24.

УНН 600134365

ИЗВЕЩЕНИЕ О ПРОВЕДЕНИИ АУКЦИОНА

Государственное предприятие «Минский областной центр инвестиций и приватизации»
(организатор аукциона)
по поручению **ОАО «Деревное»** (продавец)
проводит открытый аукцион

ПО ПРОДАЖЕ **ЖИЛОГО ДОМА**

с инв. № 622/С-47840 общ. пл. 78,5 кв. м,
расположенного на земельном участке с кадастровым номером 625485802101000062 площадью 0,0732 га (право постоянного пользования), по адресу: Минская обл., Столбцовский р-н, Деревнянский с/с, д. Хотовка, ул. Центральная, 8А.

Земельный участок имеет ограничения в использовании: охранная зона линий линии электропередачи до 1000 вольт, пл. 0,0023 га.

Начальная цена (без НДС) **– 50 775,89** бел. руб.
Задаток 10 % от начальной цены **– 5 077,00** бел. руб.

Задатки перечисляются на р/с № BY55BPSB30121082600169330000 в ОАО «Сбер Банк», г. Минск, ул. Чкалова, 18/1, БИК BPSBBY2X, УНП 690324015, ОКПО 29250255, государственное предприятие «Минский областной центр инвестиций и приватизации», код платежа – 40901, код категории платежа OTHR.

Договор купли-продажи должен быть подписан в течение 10 (десяти) рабочих дней после проведения аукциона. Оплата за объект производится в течение 30 (тридцати) банковских дней со дня заключения договора купли-продажи, если иное не предусмотрено договором купли-продажи.

Победитель аукциона (единственный участник аукциона) оплачивает вознаграждение за организацию и проведение торгов в размере 5 (пяти) процентов от окончательной цены продажи предмета аукциона, а также возмещает Продавцу затраты на публикацию извещения о проведении торгов.

Порядок проведения аукциона и оформления участия в торгах оговорен в условиях его проведения, размещенных на сайте организатора торгов **www.rlt.by.**

Аукцион состоится **14.08.2025** в **12.00** по адресу: г. Минск, ул. Чкалова, 5, каб. 324.

Заявления на участие и необходимые документы принимаются по **12.08.2025** до **17.00** по указанному адресу в каб. 320.

Тел.: (8017) 516-80-65, 516-80-64, (8029) 102-21-17.
Тел. для осмотра: (8017) 175-82-98, (8017) 175-82-17.

УНН 600014473

ИНФОРМАЦИЯ О ПРОВЕДЕНИИ АУКЦИОНА

Государственное предприятие «Минский областной центр инвестиций и приватизации»
(организатор торгов и оператор электронной торговой площадки: torgi.rlt.by, место нахождения: г. Минск, ул. Чкалова, 5, каб. 321, тел. 8 017 516 80 64)
по поручению **государственного учреждения «Молодечненский межотраслевой центр обеспечения деятельности бюджетных организаций»**
(222310, г. Молодечно, ул. Я. Ясинского, 21),
в интересах Радошковичского сельского исполнительного комитета, проводит открытый аукцион

ПО ПРОДАЖЕ **ЛЕГКОВОГО АВТОМОБИЛЯ**

(внедорожника универсала) CHEVROLET NIVA, 2016 г. в., кузов (VIN) X9L212300G0609645, цвет – черно-синий,
находящегося по адресу: Минская область, Молодечненский район, г.п. Радошковичи, ул. Гастелло, 20.

Начальная цена (без НДС) – **13 600,00** бел. руб.
Задаток 10 % от начальной цены – **1 360,00** бел. руб.

Электронные торги проводятся в порядке, установленном постановлением Совета Министров Республики Беларусь от 12.07.2013 г. № 608 и регламентом электронной торговой площадки «TORGI.RLT.BY», размещенным по адресу: torgi.rlt.by.

Информация о проводимых электронных торгах опубликована на сайтах: au.nca.by, minsk-region.gov.by, rlt.by.

Электронные торги состоятся **13.08.2025** в **10.00**.

Заявления на участие и необходимые документы принимаются по **12.08.2025** до **17.00.**

Тел.: (8017) 516-80-65, (8029) 136-31-11.
Тел. для осмотра транспорта: (8029) 575-75-87, время осмотра с 9.00 до 17.00 понедельник – пятница.

УНП 692245892

КВАС І ЯГО «ТАВАРЫШЫ»

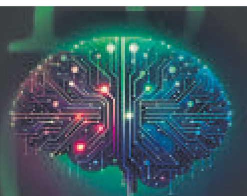

Чаму б імпартазамяшчэнню не дадаць нацыянальных адценняў?

А ці не занадта мы захапіліся імпартазамяшчэннем?! Настолькі, што ўдарыліся ў капіраванне замежных прадуктаў, рэцэптур, назваў. Фета, пармезан, мацарэла, данаблю, ракфорці... І вытворцы ганарацца: нашы сыры нічым не горшыя, чым французскія, італьянскія, дацкія. Спаборнічаем з майстрамі з іншых краін: Расіі, Арменіі, Бразіліі. Нярэдка выйграём. Але ў чым доблесць? Копія, якой бы арыгінальнай ні была, заўжды саступіць арыгіналу. Самае парадаксальнае, што праз імпартазамяшчэнне мы сваімі рукамі, уласна кажучы, прасунулі замежныя брэнды на сваім жа рынку. У чым сэнс? А дзе нашы, беларускія нацыянальныя лінейкі? Мы ж малочная краіна. Ці не больш лагічна фарміраваць уласную кулінарную культуру? Са сваімі традыцыямі, сакрэтамі, брэндамі, прывязанымі да нашай роднай зямлі?

Не хачу нікога пакрыўдзіць, але імпартазамяшчэнне — не самая складаная задача ў бізнесе. Ёсць прадукт, вядомыя яго характарыстыкі, смакавыя якасці. Рэцэптуру, тэхналогію вытворчасці звычайна трымаюць у сакрэце. Часта вытворцы арыгінальных прадуктаў заяўляюць, што ў іх ёсць нейкія зусім непаўторныя інгрэдыенты, вядомыя толькі вузкаму колу дасведчаных спецыялістаў. Або ўсімі сіламі прывязваюць прадукт да геаграфічнай мясцовасці. Асабліва моцныя ў гэтым вінаробы, назвы вінаў — нярэдка «цёзкі» пэўных рэгіёнаў. А ўсё, што выраблена за іх межамі ці не з іх сыравіны, — падробка, бо смак віна залежыць ад вінаграду, а яго ўласцівасці — ад глебы, надвор'я. Словам, мікраклімату, які непаўторны ў кожнай вінаробнай даліне. Што з'яўляецца збольшага праўдай. Тое самае можна сказаць і пра вытворцаў элітных сыроў: там нібыта і дойны статак утрымліваюць па спецыяльным распарадку, і кормяць яго травой, якая расце толькі ў пэўным месцы.

Але ў нашым свеце развітых тэхналогій нават самыя сакрэтныя рэцэптуры не з'яўляюцца, па сутнасці, таямніцай. І ўсе неабходныя інгрэдыенты можна купіць на рынку. Тыя ж закваскі, напрыклад. Ведама, адтачыць тэхналогію, каб забяспечыць якасць канчатковага прадукту, — асобнае мастацтва. Але вопытныя тэхнолагі яго, у прынцыпе, асвоілі. Больш за тое, калі нешта не атрымліваецца, заўсёды можна ўнесці тыя ці іншыя карэктывы. Спосаб вытворчасці і нават рэцэптура могуць насіць розныя сляды варыятыўнасці. Але смак канчатковага прадукту не адрозніш ад сапраўднага. Як жартуюць сучасныя харчовыя хімікі, яны могуць у сваіх прабірках намяшаць любы смак, з усімі водарамі, адценнямі, нюансамі. Прычым выкарыстоўваючы натуральныя складнікі.

Дарэчы, інструмент замяшчэння актыўна і паспяхова выкарыстоўваюць гандлёвыя сеткі па ўсім свеце. Што робіць буйны рытэйл? Бярэ папулярны брэндаваны прадукт, а потым капіруе яго з максімальнай дакладнасцю і выстаўляе на паліцу пад уласнай гандлёвай маркай. Адрозненні ў колеры, смаку, паху іншы раз даступныя толькі дасведчанаму дэгустатару. Затое копію ўдаецца зрабіць, як правіла, значна таннейшай за арыгінал. Хто выйграе канкурэнцыю на паліцы за пакупніка, спадзяюся, тлумачыць не трэба. Калі няма ці амаль няма розніцы, то навошта плаціць больш? Несумненна, ёсць пэўная доля спажыўцоў, якія будуць арыентавацца на арыгінальныя гандлёвыя маркі. Асабліва калі гэтыя брэнды валодаюць міжнародным статусам і доўгай, хвалебнай і легендалізаванай гісторыяй. Але нямала людзей арыентуюцца не на эмоцыі, якія нібы дорыць брэнд, а на кошт. Словам, на замяшчэнні буйны рытэйл ужо даўно і паспяхова зарабляе. Самае цікавае, што копіі робіць па сваёй ініцыятыве. Без якіх-небудзь праграм, што ў той ці іншай ступені падтрымліваюцца дзяржавай.

Канешне, сама па сабе канцэпцыя імпартазамяшчэння мае права на жыццё. Асабліва калі справа датычыцца вытворчасці сыравіны, нейкіх інгрэдыентаў, камплектуючых, відаў упакоўкі і да таго падобнай прадукцыі. Але капіраваць гатовую прадукцыю... Не будзем займацца маралізатарствам на тэму абароны інтэлектуальнай уласнасці або ўвядзення ў зман спажыўца. У рэшце рэшт, у дзясятках краін выпускаюць пармезан. І мы нічым не горшыя. Пытанне ў іншым: а навошта прасоўваем чужую кулінарную культуру? Можа, варта звярнуць увагу на свае, беларускія традыцыі?! Яны ёсць. Магчыма, выглядаюць у той жа сырнай тэматыцы крыху больш сціпла, чым французскія і італьянскія галіновыя гісторыі. Але ад гэтага яны не сталі горшыя, па-першае. А, па-другое, шмат што залежыць ад раскруткі. А таксама настойлівасці і адчування самадастатковасці. Нават калі і ёсць слабасць у сырных (ці нейкіх іншых традыцыях) — гэта не нагода капітуляваць і зніжаць сваю фантазію да паўтарэння чужых нацыянальных прадуктаў.

Гэта нагода задумацца пра свой гонар і яго стварэнне праз лінейку арыгінальнай прадукцыі.
І не варта загадзя сцвярджаць, што яна можа не ўвайсці на рынак.
Калі ўсё прадумана зрабіць — увойдзе. І не толькі на наш, але і на замежныя.

Прывяду прыклад. У Еўропе розных напояў — процьма. Але беларускі квас экспартаваўся нават у тую ж Германію. Вытворчасць піва і квасу валодае пэўным тэхналагічным падабенствам. Але, нягледзячы на наяўнасць вялікага мноства півавараў (вялікіх, маленькіх і зусім маленечкіх), незлічонай колькасці напояў на аснове браджэння, да квасу ніхто на захад ад Брэста і Гродна ў прамысловых маштабах не дадумаўся. Беларускае піва прасунуць на экспартных рынках дастаткова цяжка. А квас карыстаўся нават вельмі добрым попытам.

Вельмі хацелася б, каб беларускі сыр асацыяраваўся з нейкімі нацыянальнымі брэндамі. А не пакаваўся пад назвай «Галандскі», «Маасдам», «Расійскі», «Пашахонскі»... Гэта таксама цудоўныя прадукты. Вельмі якасныя і смачныя ў выкананні нашых вытворцаў. Але не хапае нацыянальнай яркасці, самабытнасці. Легенды не нараджаюцца самі, іх трэба ствараць. І гэтыя легенды валодаюць вялікім і ўстойлівым камерцыйным патэнцыялам.

Інтэлект ШТУЧНЫ

ИЗВЕЩЕНИЕ О ПРОВЕДЕНИИ ПОВТОРНОГО АУКЦИОНА

ОАО «Н Холдинг» проводит повторный открытый аукцион по продаже недвижимого имущества, находящегося в собственности ОАО «МПОВТ»

Аукцион проводится в соответствии с действующим законодательством и Положением ОАО «Н Холдинг» по организации и проведению аукционов по продаже капитальных строений (зданий, сооружений), изолированных помещений, машино-мест, их частей

ЛОТ № 1	Капитальное строение с инв. № 500/С-30043, расположенное по адресу: г. Минск, ул. Притыцкого, 62. Площадь: 4325,9 кв. м. Наименование: Административно-бытовой корпус № 4. Назначение: Здание административно-хозяйственное. Обременение: аренда. Капитальное строение расположено на земельном участке с кадастровым номером 500000000006002786, площадью 9,1842 га, предоставленном ОАО «МПОВТ» на праве постоянного пользования (срок действия: не установлен)				
Начальная цена (стоимость) (в т. ч. НДС 20 %), BYN	**7 349 975,24**	**Задаток, BYN**	**367 498,76**	**Шаг аукциона**	**5 %**
ЛОТ № 2	Капитальное строение с инв. № 500/С-26559, расположенное по адресу: г. Минск, ул. Притыцкого, 62/20. Площадь: 32558,7 кв. м. Наименование: Административно-производственное здание Литер А" 4/КП. Назначение: Здание специализированное для производства электротехнического, электронного и (или) оптического оборудования. Обременение: аренда, ипотека. Продавец обязуется снять обременение ипотекой до момента государственной регистрации договора купли-продажи с покупателем. Капитальное строение расположено на земельном участке с кадастровым номером 500000000006008961, площадью 2,7024 га, предоставленном ОАО «МПОВТ» на праве постоянного пользования (срок действия: не установлен). На земельном участке установлены следующие ограничения: ограничения (обременения) прав на земельные участки, расположенные в охранных зонах линий связи и радиофикации, площадью 0,0734 га; ограничения (обременения) прав на земельные участки, расположенные в охранных зонах электрических сетей, площадью 0,0155 га; ограничения (обременения) прав на земельные участки, расположенные в охранных зонах сетей и сооружений водоснабжения, площадью 0,6003 га; ограничения (обременения) прав на земельные участки, расположенные в охранных зонах сетей и сооружений канализации, площадью 0,1706 га. Капитальное строение с инв. № 500/С-65039, расположенное по адресу: г. Минск, ул. Притыцкого, 62/ 21. Площадь: 9,8 кв. м. Наименование: КПП. Назначение: Здание неустановленного назначения. Составные части и принадлежности: 1/д КПП, а – площадка, б – проезд, в – площадка, г – лестница, д – подпорная стена, е – подпорная стена, ж – ограждение, и – ворота распашные, к – ворота распашные, л – ворота распашные, м – ворота распашные, н – ворота распашные, п – ворота распашные, р – ворота распашные, с – бордюр 0,16. Капитальное строение расположено на земельном участке с кадастровым номером 500000000006009415, площадью 0,4472 га, предоставленном ОАО «МПОВТ» на праве аренды (срок действия: по 30.09.2056). На земельном участке установлены следующие ограничения: ограничения (обременения) прав на земельные участки, расположенные в охранных зонах линий связи и радиофикации, площадью 0,0004 га; ограничения (обременения) прав на земельные участки, расположенные в охранных зонах электрических сетей, площадью 0,0300 га				
Начальная цена (стоимость) (в т. ч. НДС 20 %), BYN	**30 128 116,08**	**Задаток, BYN**	**1 506 405,80**	**Шаг аукциона**	**5 %**
Сведения о продавце, его местонахождение и контактные телефоны	ОАО «МПОВТ» Республика Беларусь, 220140, г. Минск, ул. Притыцкого, д. 62 Тел. +375 (17) 388 90 99 E-mail: mpovt@mpovt.by				
Сведения об организаторе аукциона	ОАО «Н Холдинг» 220029, г. Минск, пр. Машерова, 11, пом. 1. Тел. 8044 580 63 02 (Александра)				
Срок подписания договора купли-продажи	Договор купли-продажи должен быть заключен в течение **10 (десяти) рабочих дней** со дня утверждения протокола о результатах аукциона				
Возмещение затрат на организацию и проведение аукциона	Победитель аукциона или единственный участник аукциона, согласившийся приобрести предмет аукциона по начальной цене, увеличенной на 5 %, в течение 5 (пяти) календарных дней со дня утверждения протокола о результатах аукциона обязан возместить организатору аукциона затраты на его организацию и проведение на основании счета, выставленного организатором аукциона, а также в течение 3 (трех) рабочих дней со дня утверждения протокола о результатах аукциона выплатить вознаграждение организатору аукциона в размере 1 % от цены продажи предмета аукциона по лоту № 1, 0,5 % от цены продажи предмета аукциона по лоту № 2, на основании счета, выставленного организатором аукциона				
Условия оплаты	Оплата задатка производится резидентами в белорусских рублях (не резидентами в белорусских рублях или в долларах США по курсу НБ РБ на дату оплаты) на следующие банковские реквизиты: р/с BY79 AKBB 3012 0000 1634 1000 0000 в ОАО «АСБ Беларусбанк», код AKBBBY2X, 220005, г. Минск, пр. Независимости, 56. Получатель – Открытое акционерное общество «Н Холдинг», УНН 101059240, ОКПО 37392696. Если между продавцом и покупателем в течение срока, установленного для заключения договора купли-продажи, не достигнута договоренность по срокам и порядку оплаты за объект, оплата стоимости имущества должна быть произведена в течение 30 (тридцати) календарных дней со дня утверждения протокола о результатах аукциона				
Место, дата и время приема заявлений на участие в аукционе	Заявления на участие в аукционе и необходимые документы принимаются **по 24 июля 2025 года включительно** в рабочие дни с 9.00 до 16.55 по адресу: г. Минск, ул. Куйбышева, д. 35-1				
Место, дата и время проведения аукциона	Аукцион состоится **25 июля 2025 года** в 11.00 по адресу: г. Минск, ул. Куйбышева, 35-1, зал совещаний ОАО «Н Холдинг»				

Организатор аукциона после опубликования извещения о его проведении вправе в любое время, без объяснения причин, но не позднее чем за 3 календарных дня до даты проведения аукциона, указанной в извещении о проведении аукциона, отказаться от проведения аукциона

Панядзелак, 14 ліпеня

Беларусь 1

6.00, 7.15, 8.20 Добрай раніцы, Беларусь!
7.00, 8.00, 9.00, 12.00, 15.00, 19.00 Навіны.
8.15, 18.45 Зона X (16+).
9.15 Галоўны эфір.
10.40, 12.25 Меладрама «Добры дзень» (12+).
13.00, 15.15 Меладрама «Пляцце колеру мора» (16+).
17.10 Маршрут пабудаваны (12+).
17.40 Адзін дзень (12+).
18.15 Гісторыі выратавання (12+).
19.10 Меладрама «Сталічная штучка» (12+).
21.00 Панарама.
21.50 Зразумелая палітыка.
22.05 Серыял «След» (16+).
23.55 Драма «Міністэрства» (16+).

АНТ

6.00, 7.10, 8.10 «Наша раніца».
7.00, 8.00, 9.00, 11.00, 13.00, 16.00, 18.00, 20.30 Нашы навіны.
9.10 Контуры.
10.15 «Жыць здарова!» (16+)
11.15 «Модны прысуд» (6+).
12.10 «Белыя Росы» (12+).
12.40, 13.15 Фільм «Серафіма цудоўная» (12+).
14.40 «Наша смешнае жыццё» (16+).
15.05 «Давай пажэнімся!» (16+)
16.20 «Мужчынскае/Жаночае» (16+).
17.20, 18.20 Інфармацыйны канал (16+).
19.00 «Яшчэ не вечар» (16+).
20.10 Вячэрнія навіны.
21.20 «Прапаганда» (16+).
21.40 Фільм «Анёл помсты» (16+).
22.55 Фільм «Выпрабаванне-2» (16+).
0.55 «Твар у твар» (16+).

СТБ

6.00, 6.45, 7.45, 8.45 «Раніца СТБ».
6.30, 7.30, 8.30, 10.30, 13.30, 16.30, 19.30, 22.30 Навіны «24 гадзіны».
9.00 «Тыдзень».
10.20 «Слова і справа».
10.45 «Марафон для трох грацый». Серыял (12+).
12.15 «Назад у СССР» (16+).
13.50, 0.50 «Гульня».
15.25, 2.25 «Дарагія таварышы» (16+).
16.50 «Міншчына».
17.00 «Неўскі. Паляванне на Архітэктара». Серыял (16+).
18.30 «Па сутнасці».
20.15 «Пытанні ад бландзінак».
20.25, 23.05 «СТБ-спорт».
20.35 «Сталічныя падрабязнасці».
20.45 «Унутранае расследаванне».
23.20 «Азаронак. Напрамую».

МІР

5.00, 6.15, 3.30 «Наша кіно. Гісторыя вялікай любові» (16+).
6.00, 10.00, 13.00, 16.00, 18.30 Навіны.
6.40 Маст. фільм «Вакзал для дваіх» (16+).
9.30, 10.10 Маст. фільм «Па сямейных абставінах» (16+).
12.30 «Зразумець. Прабачыць» (16+).
13.15 «Міравое пагадненне» (16+).
14.10 «Справы судовыя. Бітва за будучыню» (16+).
15.05 «Справы судовыя. Новыя гісторыі» (16+).
16.15 «Справы судовыя. Яблык разладу» (16+).
17.15 «Справы судовыя. Грошы вярніце!» (16+)
18.50 «Мільён за 5 хвілін» (16+).
20.15 «Гульня ў кіно» (16+).
21.45 «Гульня ў кіно. Мультфільмы» (16+).
22.30 Урачыстае закрыццё XXXIV Міжнароднага фестывалю мастацтваў «Славянскі базар у Віцебску» (12+).
2.35 Першы Еўразійскі канал (12+).
4.10 Тэлесерыял «Жыць спачатку» (16+).

Першы Інфармацыйны

5.00, 6.05 Галоўны эфір (12+).
5.20, 9.35, 12.50, 18.50, 22.50, 0.15 Баявое дзяжурства (12+).
5.30, 6.30 Навіны эканомікі (12+).
5.35, 6.35, 7.45, 8.40, 13.20 Прэс-агляд (12+).
5.40, 6.40 Меркаванне клуба (12+).
5.50, 8.55 Тэхнагайд (12+).
6.00, 0.00 Гімн.
6.50 Громаў LIVE (12+).
7.00, 8.00, 9.00, 10.00, 11.00, 12.00, 13.00, 15.00, 16.00, 17.00, 18.00, 19.00 Навіны.
7.35, 18.40, 23.50, 3.45 Аўтарскі погляд (12+).
7.40, 8.35, 8.45, 9.45, 10.50, 11.30, 11.55, 12.30, 13.25, 14.30, 15.30, 16.30, 18.30, 20.00, 20.30, 21.00, 22.00, 23.00, 23.30, 0.05, 0.35, 1.00, 2.00, 3.00, 4.00 Навіны. Дайджэст.
7.50, 9.50 Сусветная навука (12+).
10.10 Вакол планеты (12+).
11.10, 11.35, 21.15 Тэлефільм (16+).
12.35, 14.10, 14.40, 15.35, 16.40, 17.40, 20.35, 23.35, 3.30, 4.40 Спецыяльны рэпартаж (12+).
13.30 Твой горад (12+).
13.45, 15.15, 16.10, 18.10, 22.15, 4.10 Актуальнае інтэрв'ю (12+).
14.00, 7.20 Навіны. Мінск.
14.35, 16.35, 18.35, 1.10, 3.10 Дзень спорту.
19.35, 22.35, 0.20, 1.15, 2.15, 3.15, 4.25 Сфера інтарэсаў (12+).
20.05, 23.15, 0.40 Зразумелая палітыка (12+).
1.30, 2.30 Дак. фільм (12+).

РТР—Беларусь

6.00, 9.00, 10.00, 11.30, 14.30, 17.30, 21.00, 23.00 Беларусь. Навіны.
6.05 «Новая раніца. Спецыяльны выпуск «Славянскі базар».
9.05, 10.05 Серыял «Таямніцы следства» (16+).
11.00, 14.00, 17.00, 20.00 ВЕСТКІ.
11.40 «Акцэнты».
12.40 «Кропкі над і» (16+).
13.45 «Плюс-мінус».
14.40 «60 Хвілін».
17.40 «Ёсць пытанне з Вадзімам Гігіным».
18.35 Гумарыстычная праграма (16+).
18.45 «Малахаў» (16+).
21.30, 23.15 XXXIV Міжнародны фестываль «Славянскі базар у Віцебску».
23.45 Серыял «Паміж намі глыбокае мора» (12+).
1.30 Серыял «Медыум». (12+).

НТБ—Беларусь

6.00 «Астрапрагноз».
6.05 Беларусы (6+).
6.45 «Навука побач» (6+).
7.25 Майстар-клас: як гэта зроблена? (6+)
8.00, 10.00, 13.00, 16.00, 19.00 Сёння.
8.25 Ежа хоць куды (6+).
9.00, 10.35 Фільм «Міравы хлопец» (12+).
11.15 Драма «Фруза» (12+).
13.25, 22.30, 23.30 Сёння. Галоўнае.
13.30 «Надзвычайнае здарэнне».
13.55 «ДНК» (16+).
16.35, 20.00 Галоўнае. Сёння. Беларусь.
16.50 Серыял «Пёс» (16+).
20.15, 21.40, 22.35, 23.45 Дэтэктыў «Мянтоўскія войны» (16+).
21.20 «НЗ.by».

Беларусь 3

7.00 «Дабранак».
7.35 «Беларуская кухня».
8.05, 12.55, 16.25, 20.25, 23.05 «Навіны культуры».
8.15, 21.05 «Разведчыцы». Маст. фільм (16+).
10.00 «Легенды эстрады».
10.40, 16.35 «Доўгая дарога ў дзюнах». Маст. фільм (12+).
11.50 «Нацыянальны хіт-парад».
12.45 «Асобы».
13.05 «Сем старых і адна дзяўчына». Маст. фільм (12+).
14.25 «Я ведаю!» (6+)
15.45 «Наперад у мінулае».
17.50 «Вяртанне».
18.15 «Легенды кіно» (12+).
18.50 «Паварот». Маст. фільм (12+).
20.40 «Калыханка» (0+).
22.55 «Мемарыяльныя комплексы Беларусі» (6+).
23.15 «Суразмоўцы».

Беларусь 5

6.55 Футбол. Кубак Беларусі. «Дняпро» (Магілёў) — ФК «Віцебск».
8.55 Гульні «на выраст».
9.25 Футбол. Суперкубак Расіі — 2025 г. ФК «Краснадар» — ЦСКА (Масква).
11.30 Гісторыя адной перамогі.
11.50 Футбол. Кубак Беларусі. ФК «Баранавічы» — МЛ (Віцебск).
13.45 Гандбол. СЕХА-Ліга.
15.15 Лёгкая атлетыка. Кубак наймацнейшых спартсменаў.
18.05 Футбол. Кубак Беларусі. «Белшына» (Бабруйск) — ФК «Маладзечна».
20.15 На мяжы фолу. Футбольны агляд.
22.20 Арэна.
22.50 Змешаныя адзінаборствы.

Беларусь 2

6.00 «Уключайся!»(12+)
10.00, 13.30, 16.50 Тэлебарометр.
10.05 Дэтэктыў «Аліса супраць правілаў» (16+).

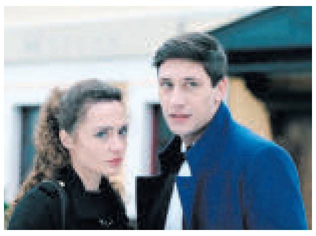

14.00 Як дома (16+).
14.30 Смачна есці (12+).
15.20 «Пінокія. Праўдзівая гісторыя» (6+).
16.55 Серыял «Сёстры» (16+).
18.20 Суд вырашыць (16+).
19.20 «Сляпая» (16+).
20.20 Серыял «Цудоўная пяцёрка» (16+).
21.10 Спортлато 6 з 49, КЕНА.
21.15 Серыял «Спаская-2» (16+).
23.30 Дэтэктыў «Абанемент на расследаванне. Знакі лёсу» (16+).
0.20 «Сям'я. Перазагрузка».

Аўторак, 15 ліпеня

Беларусь 1

6.00, 7.15, 8.20 Добрай раніцы, Беларусь!
7.00, 8.00, 9.00, 12.00, 15.00, 19.00 Навіны.
8.15, 18.45 Зона X (16+).
9.15 «Здарова здаровым быць!» (6+)
10.10, 22.00 Серыял «След» (16+).
12.25 Маршрут пабудаваны (12+).
12.50 Сэнс жыцця (12+).
13.20, 15.15 Меладрама «Ала-таксі» (12+).
17.45 Адзін дзень (12+).
18.15 Гісторыі выратавання (12+).
19.10 Меладрама «Сталічная штучка» (12+).
21.00 Панарама.
21.50 Гэта іншае.
23.55 Драма «Міністэрства» (16+).

АНТ

6.00, 7.15, 8.15, 9.10 «Наша раніца».
7.00, 8.00, 9.00, 11.00, 13.00, 16.00, 18.00, 20.30 Нашы навіны.
7.10, 8.10 «Трывожная кнопка» (16+).
10.00 «Прапаганда» (16+).
10.20 «Жыць здарова!» (16+)
11.15 «Модны прысуд» (6+).
12.15, 13.15 Фільм «І ўсё ж я люблю...» (16+)
14.35 «Наша смешнае жыццё» (16+).
15.05 «Давай пажэнімся!» (16+)
16.20 «Мужчынскае/Жаночае» (16+).
17.20, 18.20 Інфармацыйны канал (16+).
20.00, 00.35 Час.
21.20 Фільм «Анёл помсты» (16+).
22.35 Фільм «Выпрабаванне-2» (16+).

СТБ

6.00, 6.45, 7.45, 8.45 «Раніца СТБ».
6.30, 7.30, 8.30, 10.30, 13.30, 16.30, 19.30, 22.30 Навіны «24 гадзіны».
9.00 «Рашэнне ёсць! Дэпутацкі адказ».
9.30 «Па сутнасці».
10.45 «Марафон для трох грацый». Серыял (12+).
12.10 «Следства вядзе КДБ» (16+).
13.50, 0.50 «Гульня».
15.25, 2.25 «Дарагія таварышы» (16+).
16.50 «Міншчына».
17.00 «Неўскі. Паляванне на Архітэктара». Серыял (16+).
20.15 «Займальная паліталогія».
20.25, 23.05 «СТБ-спорт».
20.35 «Сталічныя падрабязнасці».
20.45 «Унутранае расследаванне».
23.20 «Азаронак. Напрамую».

МІР

5.00, 6.15, 10.10, 4.10 Тэлесерыял «Жыць спачатку» (16+).
6.00, 10.00, 13.00, 16.00, 18.30 Навіны.
12.30 «Зразумець. Прабачыць» (16+).
13.15 «Міравое пагадненне» (16+).
14.10 «Справы судовыя. Бітва за будучыню» (16+).
15.05 «Справы судовыя. Новыя гісторыі» (16+).
16.15 «Справы судовыя. Яблык разладу» (16+).
17.15 «Справы судовыя. Грошы вярніце!» (16+)
18.50 «Мільён за 5 хвілін» (16+).
20.15 «Гульня ў кіно» (16+).
21.45 «Гульня ў кіно. Мультфільмы» (16+).
22.30 Маст. фільм «Незвычайныя прыгоды Карыка і Валі» (16+).
1.15 Першы Еўразійскі канал (12+).
2.15 Маст. фільм «Сэрцы чатырох» (12+).
3.45 «Наша кіно. Гісторыя вялікай любові» (16+).

Першы Інфармацыйны

5.00, 5.30, 6.05, 6.30, 7.40, 8.35, 8.45, 9.45, 10.30, 11.30, 11.55, 12.30, 13.35, 14.30, 15.30, 16.30, 17.35, 18.30, 20.00, 20.30, 21.00, 22.00, 23.00, 23.30, 0.05, 0.35, 1.00, 2.00, 3.00, 4.00 Навіны. Дайджэст.
5.10, 5.40, 6.15 Навіны эканомікі (12+).
5.20, 9.35, 12.50, 18.50, 22.50, 0.15 Баявое дзяжурства (12+).
5.50, 7.50, 8.40, 9.50 Прэс-агляд (12+).
6.00, 0.00 Гімн.
6.40, 12.35, 14.10, 14.40, 15.35, 16.40, 17.40, 20.35, 23.35, 3.30, 4.40 Спецыяльны рэпартаж (12+).
7.00, 8.00, 9.00, 10.00, 11.00, 12.00, 13.00, 15.00, 16.00, 17.00, 18.00, 19.00 Навіны.
7.35, 13.40, 18.40, 23.50, 3.45 Аўтарскі погляд (12+).
8.55, 13.50 Тэхнагайд (12+).
10.10, 13.20, 15.15, 16.10, 18.10, 20.05, 22.15, 23.15, 0.40, 4.10 Актуальнае інтэрв'ю (12+).
10.35 Зразумелая палітыка (12+).
11.10, 11.35, 21.15 Тэлефільм (16+).
14.00, 17.20 Навіны. Мінск.
14.35, 16.35, 18.35, 1.10, 3.10 Дзень спорту.
19.35, 22.35, 0.20, 1.15, 2.15, 3.15, 4.25 Сфера інтарэсаў (12+).
1.30, 2.30 Дак. фільм (12+).

РТР—Беларусь

6.00, 9.00, 10.00, 11.30, 14.30, 17.30, 21.00, 23.00 Беларусь. Навіны.
6.05 «Новая раніца».
9.05, 10.05 Серыял «Таямніцы следства» (16+).
11.00, 14.00, 17.00, 20.00 ВЕСТКІ.
11.40 «У пошуках ісціны».
12.30 Гумарыстычная праграма (16+).
12.50 «Кропкі над і». (16+).
14.40 «60 Хвілін».
17.40 Фільм «Адплата за шчасце». (12+).
18.45 «Малахаў» (16+).
21.30 Урачыстая цырымонія закрыцця XXXIV Міжнароднага фестывалю «Славянскі базар у Віцебску».
23.15 Серыял «Паміж намі глыбокае мора». (12+).
1.00 Серыял «Медыум». (12+).

НТБ—Беларусь

6.10 «Астрапрагноз».
6.15, 7.10, 13.25, 22.30, 23.30 Сёння. Галоўнае.
6.20 «Здарова здаровым быць!» (6+)
7.25 Майстар-клас: як гэта зроблена? (6+)
8.00, 10.00, 13.00, 16.00, 19.00 Сёння.
8.25 Зразумелая палітыка.
8.40, 21.20 «НЗ.by».
9.00, 10.35 Баявік «Марсскія д'яблы. Смерч» (16+).
12.25 Таямніцы следства (12+).
13.30 «Надзвычайнае здарэнне».
13.55 «ДНК» (16+).
16.35, 20.00 Галоўнае. Сёння. Беларусь.
16.50 Серыял «Пёс» (16+).
20.15, 21.40, 22.35, 23.45 Дэтэктыў «Мянтоўскія войны» (16+).

Беларусь 3

7.00 «Дабранак».
7.35, 12.30 «Беларуская кухня».
8.05, 13.00, 16.10, 20.25, 23.50 «Навіны культуры».
8.15, 21.05 «Маргарыта Назарава». Маст. фільм (16+).
10.05 «Легенды эстрады».
10.50, 16.20 «Доўгая дарога ў дзюнах». Маст. фільм (12+).
12.00 «Культурнае падарожжа» (6+).
13.10 «Паварот». Маст. фільм (12+).
14.50 «Я ведаю!» (6+)
17.35 «Вяртанне».
18.00 «Легенды кіно» (12+).
18.40 «Мой ласкавы і пяшчотны звер». Маст. фільм (12+).
20.40 «Калыханка» (0+).
22.55 «Прыпяцкі». Нацыянальны парк». Дак. фільм (12+).
0.00 «Мемарыяльныя комплексы Беларусі» (6+).

Беларусь 5

6.55 Лёгкая атлетыка. Кубак наймацнейшых спартсменаў.
10.05 На мяжы фолу. Футбольнае агляд.
11.30 Футбол. Кубак Беларусі. «Белшына» (Бабруйск) — ФК «Маладзечна».
13.25 Арэна.
13.55 Як гэта было.
14.25 Пляжны футбол. Еўравіннерз кап.
15.40 На спорце.
16.00 Мастацкая гімнастыка.
18.35 Гісторыя адной перамогі.
18.50 Футбол. Чэмпіянат Беларусі.
20.45 Спорт-кадр.
21.15 Змешаныя адзінаборствы.

Беларусь 2

6.00 «Уключайся!» (12+)
10.00, 16.55 Тэлебарометр.
10.05, 21.15 Серыял «Спаская-2» (16+).
12.05, 20.20 Серыял «Цудоўная пяцёрка» (16+).
12.50, 18.20 Суд вырашыць (16+).
13.50, 19.20 «Сляпая» (16+).
14.55 «На нажах» (16+).
16.00 «ПІН_КОД» (12+).
17.00 Серыял «Сёстры» (16+).
21.10 Спортлато 6 з 49, КЕНА.
23.25 Дэтэктыў «Абанемент на расследаванне. Знакі лёсу» (16+).
0.20 «Сям'я. Перазагрузка» (16+).

Серада, 16 ліпеня

Беларусь 1

6.00, 7.15, 8.20 Добрай раніцы, Беларусь!
7.00, 8.00, 9.00, 12.00, 15.00, 19.00 Навіны.
8.15, 18.45 Зона Х (16+).
9.15 «Здарова здаровым быць!» (6+)
10.10, 22.00 Серыял «След» (16+).
12.25 Маршрут пабудаваны (12+).
12.55 Сэнс жыцця (12+).
13.20, 15.15 Меладрама «Ала-таксі» (12+).
17.45 Адзін дзень (12+).
18.15 Гісторыі выратавання (12+).
19.10 Меладрама «І расцвіў сланечнік...» (16+)
21.00 Панарама.
21.50 «Генацыд. Апошнія сведкі».
23.55 Драма «Міністэрства» (16+).

АНТ

6.00, 7.15, 8.15, 9.10 «Наша раніца».
7.00, 8.00, 9.00, 11.00, 13.00, 16.00, 18.00, 20.30 Нашы навіны.
7.10, 8.10 «Трывожная кнопка» (16+).
10.00 «Жыць здорава!» (16+)
11.15 «Модны прыгавор» (6+).
12.15, 13.15 Фільм «І ўсё ж я люблю...» (16+)
14.40 «Наша смешнае жыццё» (16+).
15.05 «Давай пажэнімся!» (16+)
16.20 «Мужчынскае/Жаночае» (16+).
17.20, 18.20 Інфармацыйны канал (16+).
20.00, 0.40 Час.
21.20 «Усё зразумела з Марынай Караман» (16+).
21.30 Фільм «Анёл помсты» (16+).
22.45 Фільм «Выпрабаванне-2» (16+).

СТБ

6.00, 6.45, 7.45, 8.45 «Раніца СТБ».
6.30, 7.30, 8.30, 10.30, 13.30, 16.30, 19.30, 22.30 Навіны «24 гадзіны».
9.00 «Рускія таямніцы» (16+).
10.45 «Пагоня за трыма зайцамі». Серыял (12+).
12.10 «Следства вядзе КДБ» (16+).
13.50, 0.50 «Гульня».
15.25, 2.25 «Дарагія таварышы» (16+).
16.50 «Міншчына».
17.00 «Неўскі. Паляванне на Архітэктара». Серыял (16+).
20.15 «Тайныя спружыны палітыкі».
20.30, 23.05 «СТБ-спорт».
20.35 «Сталічныя падрабязнасці».
20.45 «Унутранае расследаванне».
23.20 «Азаронак. Напрамую».

МІР

5.00, 6.16, 10.10 Тэлесерыял «Жыць спачатку» (16+).
6.00, 10.00, 13.00, 16.00, 18.30 Навіны.
12.30 «Зразумець. Прабачыць» (16+).
13.15 «Міравое пагадненне» (16+).
14.10 «Справы судовыя. Бітва за будучыню» (16+).
15.05 «Справы судовыя. Новыя гісторыі» (16+).
16.15 «Справы судовыя. Яблык разладу» (16+).
17.15 «Справы судовыя. Грошы вярніце!» (16+)
18.50 «Мільён за 5 хвілін» (16+).
20.15 «Гульня ў кіно» (16+).
21.45 «Гульня ў кіно. Мультфільмы» (12+).
22.30 Маст. фільм «Той самы Мюнхгаўзен» (16+).
1.20 Першы Еўразійскі канал (12+).
2.10 Маст. фільм «Сельская настаўніца» (16+).
3.50 Маст. фільм «Незвычайныя прыгоды Карыка і Валі» (16+).

Першы Інфармацыйны

5.00, 5.30, 6.05, 6.30, 7.40, 8.35, 8.45, 9.45, 10.30, 11.30, 11.55, 12.30, 13.35, 14.30, 15.30, 16.30, 17.35, 18.30, 20.00, 20.30, 21.00, 22.00, 23.00, 23.30, 0.05, 0.35, 1.00, 2.00, 3.00, 4.00 Навіны. Дайджэст.
5.15, 5.40, 6.15 Навіны эканомікі (12+).
5.20, 9.35, 12.50, 18.50, 22.50, 0.15 Баявое дзяжурства (12+).
5.50, 7.50, 8.55, 9.50, 13.50 Тэхнагайд (12+).
6.00, 0.00 Гімн.
6.40, 10.40, 12.35, 14.10, 14.40, 15.35, 16.40, 17.40, 20.35, 23.35, 3.30, 4.40 Спецыяльны рэпартаж (12+).
7.00, 8.00, 9.00, 10.00, 11.00, 12.00, 13.00, 15.00, 16.00, 17.00, 18.00, 19.00 Навіны.
7.35, 13.40, 18.40, 23.50, 3.45 Аўтарскі погляд (12+).
8.40 Прэс-агляд (12+).
10.10, 13.20, 15.15, 16.10, 18.10, 20.05, 22.15, 23.15, 0.40, 4.10 Актуальнае інтэрв'ю (12+).
11.10, 11.35, 21.15 Тэлефільм (16+).
14.00, 17.20 Навіны. Мінск.
14.35, 16.35, 18.35, 1.10, 3.10 Дзень спорту.
19.35, 22.35, 0.20, 1.15, 2.15, 3.15, 4.25 Сфера інтарэсаў (12+).
1.30, 2.30 Дак. фільм (12+).

РТР—Беларусь

6.00, 9.00, 10.00, 11.30, 14.30, 17.30, 21.00, 23.00 Беларусь. Навіны.
6.05 «Новая раніца».
9.05, 10.05 Серыял «Таямніцы следства» (16+).
11.00, 14.00, 17.00, 20.00 Весткі.
11.40 «Рэцэпт сапраўднага беларуса».
12.25 Гумарыстычная праграма (16+).
12.50 «Кропкі над і» (16+).
14.40 «60 Хвілін».
17.40 Фільм «Адплата за шчасце» (12+).
18.45 «Малахаў» (16+).
20.20 «Так! Але...»
21.30, 23.15 Фільм «Крылы Пегаса» (12+).
23.45 Серыял «Паміж намі глыбокае мора» (12+).
1.30 Серыял «Медыум» (12+).

НТБ—Беларусь

6.10 «Астрапрагноз».
6.15, 7.10, 08.25, 13.25, 22.30, 23.30 Сёння. Галоўнае.
6.20 «Здарова здаровым быць!» (6+)
7.25 Майстар-клас: як гэта зроблена? (6+)
8.00, 10.00, 13.00, 16.00, 19.00 Сёння.
8.35, 21.20 «НЗ.by».
9.00, 10.35 Баявік «Марскія д'яблы. Смерч» (16+).
12.25 Таямніцы следства (12+).
13.30 «Надзвычайнае здарэнне».
13.55 «ДНК» (16+).
16.35, 20.00 Галоўнае. Сёння. Беларусь.
16.50 Серыял «Пёс» (16+).
20.15, 21.40, 22.35, 23.45 Дэтэктыў «Мянтоўскія войны» (16+).

Беларусь 3

7.00 «Дабранак».
7.35, 12.30 «Беларуская кухня».
8.05, 13.00, 16.20, 20.25, 23.50 «Навіны культуры».
8.15, 21.05 «Маргарыта Назарава». Маст. фільм (16+).
10.05 «Легенды эстрады».
10.50, 16.30 «Прафесія — следчы». Маст. фільм (12+).
12.00 «Культурнае падарожжа» (6+).
13.10 «Мой ласкавы і пяшчотны звер». Маст. фільм (12+).
15.00 «Я ведаю!» (6+)
17.40 «Вяртанне».
18.05 «Апошні дзень» (12+).
18.45 «Справа Румянцава». Маст. фільм (12+).
20.40 «Калыханка» (0+).
22.55 «Белавежская пушча». Дак. фільм (12+).
0.00 «Мемарыяльныя комплексы Беларусі» (6+).

Беларусь 5

6.55 Настольны тэніс. Каманды чэмпіянат Беларусі. Жанчыны.
9.35 Гісторыя адной перамогі.
9.55 Баскетбол. Адзіная ліга.
11.50 Спорт-кадр.
12.20 Лёгкая атлетыка. Кубак наймацнейшых спартсменаў.
15.55 Гандбол. Чэмпіянат Беларусі. Мужчыны. «Мяшкоў» (Брэст) — СКА «Мінск».
17.20 Сучаснае пяцібор'е. Чэмпіянат свету.
19.25 Валейбол. Чэмпіянат Беларусі.
21.20 Між іншым.
21.40 Футбол. Таварыскі матч.
23.40 Змешаныя адзінаборствы.

Беларусь 2

6.00 «Уключайся!»(12+)
10.00, 16.55 Тэлебарометр.
10.05, 21.15 Серыял «Спаская-2» (16+).
12.00, 20.20 Серыял «Цудоўная пяцёрка» (16+).
12.50, 18.20 Суд вырашыць (16+).
13.50, 19.20 «Сляпая» (16+).
14.55 «На нажах» (16+).
16.00 «ПІН_КОД» (12+).
17.00 Серыял «Сям'я» (16+).
21.10 Спортлато 5 з 36, КЕНА.
23.25 Дэтэктыў «Абанемент на расследаванне. Знакі лёсу» (16+).
0.20 «Сям'я. Перазагрузка» (16+).

Чацвер, 17 ліпеня

Беларусь 1

6.00, 7.15, 8.20 Добрай раніцы, Беларусь!
7.00, 8.00, 9.00, 12.00, 15.00, 19.00 Навіны.
8.15, 18.45 Зона Х (16+).
9.15 «Здарова здаровым быць!» (6+)
10.10, 22.10 Серыял «След» (16+).
12.25 Маршрут пабудаваны (12+).
12.50 Сэнс жыцця (12+).
13.20, 15.15 Меладрама «Ала-таксі» (12+).
17.45 Адзін дзень (12+).
18.15 Гісторыі выратавання (12+).
19.10 Меладрама «І расцвіў сланечнік...» (16+)
21.00 Панарама.
21.50 На кантролі Прэзідэнта (12+).
0.05 Драма «Міністэрства» (16+).

АНТ

6.00, 7.15, 8.15, 9.10 «Наша раніца».
7.00, 8.00, 9.00, 11.00, 13.00, 16.00, 18.00, 20.30 Нашы навіны.
7.10, 8.10 «Трывожная кнопка» (16+).
10.00 «Жыць здорава!» (16+)
11.15 «Усё зразумела з Марынай Караман» (16+).
11.25 «Модны прыгавор» (6+).
12.25, 13.15 Фільм «І ўсё ж я люблю...» (16+).
14.45 «Наша смешнае жыццё» (16+).
15.05 «Давай пажэнімся!» (16+)
16.20 «Мужчынскае/Жаночае» (16+).
17.20, 18.20 Інфармацыйны канал (16+).
20.00, 00.30 Час.
21.20 Фільм «Анёл помсты» (16+).
22.35 Фільм «Выпрабаванне-2» (16+).

СТБ

6.00, 6.45, 7.45, 8.45 «Раніца СТБ».
6.30, 7.30, 8.30, 10.30, 13.30, 16.30, 19.30, 22.30 Навіны «24 гадзіны».
9.00 «Рускія таямніцы» (16+).
10.45 «Пагоня за трыма зайцамі». Серыял (12+).
12.10 «Следства вядзе КДБ» (16+).
13.50, 0.50 «Гульня».
15.25, 2.25 «Дарагія таварышы» (16+).
16.50 «Міншчына».
17.00 «Неўскі. Паляванне на Архітэктара». Серыял (16+).
20.15 «Накіпела».
20.25, 23.05 «СТБ-спорт».
20.35 «Сталічныя падрабязнасці».
20.45 «Унутранае расследаванне».
23.20 «Азаронак. Напрамую».

МІР

5.00 Маст. фільм «Незвычайныя прыгоды Карыка і Валі» (16+).
6.00, 10.00, 13.00, 16.00, 18.30 Навіны.
6.15, 17.15 «Справы судовыя. Грошы вярніце!» (16+)
7.55, 11.00, 14.10 «Справы судовыя. Бітва за будучыню» (16+).
9.05, 10.10, 15.05 «Справы судовыя. Новыя гісторыі» (16+).
12.30 «Зразумець. Прабачыць» (16+).
13.15 «Міравое пагадненне» (16+).
16.15 «Справы судовыя. Яблык разладу» (16+).
18.50 «Мільён за 5 хвілін. Дзеці» (6+).
19.30 «Гульня ў кіно» (16+).
21.45 «Гульня ў кіно. Мультфільмы» (16+).
22.30 Маст. фільм «Праз церні да зорак» (16+).
1.30 Першы Еўразійскі канал (12+).
2.20 Маст. фільм «Прыватнае жыццё Пятра Вінаградава» (16+).
3.45 Маст. фільм «Той самы Мюнхгаўзен» (16+).

Першы Інфармацыйны

5.00, 5.30, 6.05, 6.30, 7.40, 8.35, 8.45, 9.45, 10.30, 11.30, 11.55, 12.30, 13.35, 14.30, 15.30, 16.30, 17.35, 18.30, 20.00, 20.30, 21.00, 22.00, 23.00, 23.30, 0.05, 0.35, 1.00, 2.00, 3.00, 4.00 Навіны. Дайджэст.
5.10, 5.40, 6.15 Навіны эканомікі (12+).
5.20, 9.35, 12.50, 18.50, 22.50, 0.15 Баявое дзяжурства (12+).
5.50, 7.50, 8.40 Прэс-агляд (12+).
6.00, 0.00 Гімн.
6.40, 10.40, 12.35, 14.10, 14.40, 15.35, 16.40, 17.40, 20.35, 23.35, 3.30, 4.40 Спецыяльны рэпартаж (12+).
7.00, 8.00, 9.00, 10.00, 11.00, 12.00, 13.00, 15.00, 16.00, 17.00, 18.00, 19.00 Навіны.
7.35, 13.40 Аўтарскі погляд (12+).
8.50, 9.50, 13.50 Тэхнагайд (12+).
10.10, 13.20, 15.15, 16.10, 18.10, 20.05, 22.15, 23.15, 0.40, 4.10 Актуальнае інтэрв'ю (12+).
11.10, 11.35, 21.15 Тэлефільм (16+).
14.00, 17.20 Навіны. Мінск.
14.35, 16.35, 18.35, 1.10, 3.10 Дзень спорту.
18.40, 23.50, 3.45 Вам тэлеграм (12+).
19.35, 22.35, 0.20, 1.15, 2.15, 3.15, 4.25 Сфера інтарэсаў (12+).
1.30, 2.30 Дак. фільм (12+).

РТР—Беларусь

6.00, 9.00, 10.00, 11.30, 14.30, 17.30, 21.00, 23.00 Беларусь. Навіны.
6.05 «Новая раніца».
9.05, 10.05 Серыял «Таямніцы следства» (16+).

11.00, 14.00, 17.00, 20.00 Весткі.
11.40 «Так! Але...»
12.25 «Пуцёўка.BY».
12.50 «Кропкі над і» (16+).
14.40 «60 хвілін».
17.40 Фільм «Адплата за шчасце» (12+).
18.45 «Прамы эфір» (16+).
21.30, 23.15 Фільм «Крылы Пегаса». (12+).
23.45 Серыял «Паміж намі глыбокае мора» (12+).
1.30 Серыял «Медыум» (12+).

НТБ—Беларусь

6.10 «Астрапрагноз».
6.15, 7.10, 8.25, 13.25, 22.30, 23.30 Сёння. Галоўнае.
6.20 «Здарова здаровым быць!» (6+)
7.25 Майстар-клас: як гэта зроблена? (6+)
8.00, 10.00, 13.00, 16.00, 19.00 Сёння.
8.35, 21.20 «НЗ.by».
9.00, 10.35 Баявік «Марскія д'яблы. Смерч» (16+).
12.25 Таямніцы следства (12+).
13.30 «Надзвычайнае здарэнне».
13.55 «ДНК» (16+).
16.35, 20.00 Галоўнае. Сёння. Беларусь.
16.50 Серыял «Пёс» (16+).
20.15, 21.40, 22.35, 23.45 Дэтэктыў «Мянтоўскія войны» (16+).

Беларусь 3

7.00 «Дабранак».
7.35, 12.30 «Беларуская кухня».
8.05, 13.00, 16.10, 20.25, 23.50 «Навіны культуры».
8.15, 21.05 «Маргарыта Назарава». Маст. фільм (16+).
10.05 «Легенды эстрады».
10.50, 16.25 «Прафесія — следчы». Маст. фільм (12+).
12.00 «Культурнае падарожжа» (6+).
13.10 «Справа Румянцава». Маст. фільм (12+).
14.55 «Я ведаю!» (6+)
17.35 «Вяртанне».
18.05 «Легенды кіно» (12+).
18.40 «Еўдакія». Маст. фільм (12+).
20.40 «Калыханка» (0+).
22.55 «Бярэзінскі біясферны». Дак. фільм (12+).
0.00 «Мемарыяльныя комплексы Беларусі» (6+).

Беларусь 5

6.55 Дзюдо. Чэмпіянат Еўропы.
9.25 Між іншым.
9.45, 20.55, 22.55 Футбол.
11.40 Скачкі на батуце. Кубак наймацнейшых. Мужчыны. Жанчыны.
13.35 Баскетбол. 3х3. Палова-арэна.
16.10 Гісторыя адной перамогі.
16.30 Міні-футбол. Чэмпіянат Беларусі.
18.25 Змешаныя адзінаборствы.
20.25 Арэна.
23.35 Фактар сілы.

Беларусь 2

6.00 «Уключайся!» (12+)
10.00, 16.55 Тэлебарометр.
10.05, 21.15 Серыял «Спаская-2» (16+).
12.00, 20.20 Серыял «Цудоўная пяцёрка» (16+).
12.50, 18.20 Суд вырашыць (16+).
13.50, 19.50 «Сляпая» (16+).
15.00 «На нажах» (16+).
16.00 «ПІН_КОД» (12+).
17.00 Серыял «Сям'я» (16+).
19.20 Сямейныя гісторыі (16+).
21.10 Спортлато 6 з 49, КЕНА.
23.30 Дэтэктыў «Абанемент на расследаванне. Знакі лёсу» (16+).
0.20 «Сям'я. Перазагрузка» (16+).

Пятніца, 18 ліпеня

Беларусь 1

6.00, 7.15, 8.20 Добрай раніцы, Беларусь!
7.00, 8.00, 9.00, 12.00, 15.00, 19.00 Навіны.
8.15 Зона Х (16+).
9.15 «Здорава здаровым быць!» (6+)
10.10 Серыял «След» (16+).
12.25 Маршрут пабудаваны (12+).
12.50 Сэнс жыцця (12+).
13.25, 15.15 Меладрама «Ала-таксі» (12+).
18.00 «100 пытанняў даросламу» (12+).
19.10, 23.40 Серыял «Непрыгожая сяброўка» (16+).
21.00 Панарама.
21.50 Клуб рэдактараў (16+).
23.10 Зона Х. Вынікі тыдня (16+).

АНТ

6.00, 7.10, 8.10, 9.10 «Наша раніца».
7.00, 8.00, 9.00, 11.00, 13.00, 16.00, 18.00 Нашы навіны.
10.00 «Жыць здорава!» (16+).
11.15 «Модны прысуд» (6+).
12.15, 13.15 Фільм «І ўсё ж я люблю...» (16+)
14.40 «Наша смешнае жыццё» (16+).
15.05 «Давай пажэнімся!» (16+).
16.20 «Мужчынскае/Жаночае» (16+).
17.30 «Трывожная кнопка» (16+).
18.20 «Народны ДАСТ» (16+).
18.55 «Поле цудаў» (16+).
20.10 Вячэрнія навіны.
20.30 Нашы навіны. Пятніца.
21.25 «Лаўроў. За гранню» (16+).
21.35 Фільм «Два імгненні кахання» (16+).
23.30 Фільм «Выпрабаванне-2» (16+).
1.25 Час.

СТБ

6.00, 6.45, 7.45, 8.45 «Раніца СТБ».
6.30, 7.30, 8.30, 10.30, 13.30, 16.30, 19.30, 22.30 Навіны «24 гадзіны».
9.00 «Руская таямніцы» (16+).
10.45 «Назад у СССР» (16+).
12.05 «Сапраўдны дэтэктыў» (16+).
13.50, 0.50 «Гульня».
15.25, 2.25 «Дарагія таварышы» (16+).
16.50 «Міншчына».
17.00 «Рашэнне ёсць! Дэпутацкі адказ».
17.30 «Следства вядзе КДБ» (16+).
18.45 «У пошуках ісціны. Загадка фатаграфіі».
20.15 «Дзермант. Сэнсы».
20.25, 23.05 «СТБ-спорт».
20.35 «Сталічныя падрабязнасці».
20.45 «Унутранае расследаванне».
23.20 «Азаронак. Напраму».

МІР

5.00 Маст. фільм «Той самы Мюнхгаўзен» (16+).
6.00, 10.00, 13.00, 16.00, 18.30 Навіны.
6.15 «Народжаныя ў СССР. Будоўля стагоддзя» (16+).
7.05, 11.00, 14.10 «Справы судовыя. Бітва за будучыню» (16+).
9.05, 10.10, 15.05 «Справы судовыя. Новыя гісторыі» (16+).
12.30 «Зразумець. Прабачыць» (16+).
13.15 «Міравое пагадненне» (16+).
16.15 «Справы судовыя. Яблык разладу» (16+).
17.15 «Справы судовыя. Грошы вярніце» (16+).
18.50 «Гульня ў кіно. Чэмпіянат свету» (16+).
19.40 Маст. фільм «Ва-банк» (16+).
21.40 Маст. фільм «Ва-банк-2, або Удар у адказ» (16+).
23.30 Маст. фільм «Жаніх з таго свету» (16+).
0.30 Дак. фільм «О спорт, ты — сусвет!» (16+)
3.10 Маст. фільм «Варатар» (16+).
4.20 Маст. фільм «Першая пальчатка» (16+).

Першы Інфармацыйны

5.00, 5.30, 6.05, 6.30, 7.40, 8.35, 8.45, 9.45, 10.30, 11.30, 11.55, 12.30, 13.35, 14.30, 15.30, 16.30, 17.35, 18.30, 20.00, 20.30, 21.00, 22.00, 23.00, 23.30, 0.05, 1.00, 2.00, 3.00, 4.00 Навіны. Дайджэст.
5.10, 5.40, 6.15 Навіны эканомікі (12+).
5.20, 9.35, 12.50, 18.50, 0.15 Баявое дзяжурства (12+).
5.50, 7.50, 9.50, 13.50 Тэхнагайд (12+).
6.00, 0.00 Гімн.
6.40, 10.40, 12.35, 14.10, 14.40, 15.35, 16.40, 17.40, 20.40, 23.35, 2.15, 3.30, 4.10 Спецыяльны рэпартаж (12+).
7.00, 8.00, 9.00, 10.00, 11.00, 12.00, 13.00, 15.00, 16.00, 17.00, 18.00, 19.00 Навіны.
7.35, 13.40, 18.40, 23.50, 3.45 Аўтарскі погляд (12+).
8.40 Прэс-агляд (12+).
10.10, 13.20, 15.15, 16.10, 18.10, 20.05, 22.15, 23.15, 1.15, 3.15 Актуальнае інтэрв'ю (12+).
11.10, 11.35, 21.15, 0.20, 4.30 Тэлефільм (16+).
14.00, 17.20 Навіны. Мінск.
14.35, 16.35, 18.35, 1.10, 3.10 Дзень спорту.
19.35, 22.35 Зразумелая палітыка (12+).
1.30, 2.30 Дак. фільм (12+).

РТР—Беларусь

6.00, 9.00, 10.00, 11.30, 14.30, 17.30, 21.00, 23.00 Беларусь. Навіны.
6.05 «Новая раніца».
9.05, 10.05 Серыял «Таямніцы следства» (16+).
11.00, 14.00, 17.00, 20.00 ВЕСТКІ.
11.40 «Пра самае галоўнае» (12+).
12.50 «Кропкі над і» (16+).
14.40 «60 Хвілін».
17.40 Фільм «Адплата за шчасце» (12+).
18.45 «Малахаў». (16+).
21.30, 23.15 Фільм «З нябёсаў на зямлю» (12+).
1.15 Фільм «Толькі каханне» (16+).

НТБ—Беларусь

6.10 «Астрапрагноз».
6.15, 7.10, 08.25, 13.25, 22.40, 23.40 Сёння. Галоўнае.
6.20 «Здорава здаровым быць!» (6+)
7.25 Майстар-клас: як гэта зроблена? (6+)
8.00, 10.00, 13.00, 16.00, 19.00 Сёння.
8.35 «НЗ.by».
9.00, 10.35 Баявік «Марскія д'яблы. Смерч» (16+).
12.25 Таямніцы следства (12+).
13.30 «Надзвычайнае здарэнне».
13.55 «ДНК» (16+).
15.00 «Чакай мяне» (12+).
16.35, 20.00 Галоўнае. Сёння. Беларусь.
16.50 Серыял «Пёс» (16+).
20.15, 21.50, 22.45, 23.55 Дэтэктыў «Мянтоўскія войны» (16+).
21.20 «НЗ.by: час вынікаў».

Беларусь 3

7.00 «Дабраранак».
7.35, 12.30 «Беларуская кухня».
8.05, 13.00, 16.40, 20.25, 23.50 «Навіны культуры».
8.15, 21.05 «Маргарыта Назарава». Маст. фільм (16+).
10.05 «Легенды эстрады».
10.45, 16.50 «Прафесія — следчы». Маст. фільм (12+).

12.00 «Культурнае падарожжа» (6+).
13.10 «Еўдакія». Маст. фільм (12+).
14.55 «Я ведаю!» (6+)
16.15 «Сіла веры».
18.10 «Легенды кіно» (12+).
18.45 «Дзень добры, я ваша цётка!» Маст. фільм (12+).
20.40 «Калыханка» (0+).
22.55 «Краіна выратаванага волата». Дак. фільм (12+).
0.00 «Мемарыяльныя комплексы Беларусі» (6+).

Беларусь 5

6.55, 21.10 Змешаныя адзінаборствы.
8.55 Фактар сілы.
9.25, 11.50 Футбол. Таварыскі матч.
11.20 Як гэта было.
13.45 Тэніс. Бонмон Мастэрс.
15.25 Пляжны футбол. Еўраліга. Чэхія — Германія.
16.35 На спорце.
16.55 Пляжны футбол. Еўраліга. Партугалія — Швейцарыя.
18.05 Між іншым.
18.25 Пляжны футбол. Еўраліга. Турцыя — Беларусь.
19.40 Гісторыя адной перамогі.
19.55 Пляжны футбол. Еўраліга. Эстонія — Грузія.

Беларусь 2

6.00 «Уключайся!» (12+)
10.00, 16.55 Тэлебарометр.
10.05 Серыял «Спаская-2» (16+).
12.00 Серыял «Цудоўная пярчатка» (16+).
12.50 Суд вырашыць (16+).
13.50 «Сляпая» (16+).
14.20 Сямейныя гісторыі (16+).
15.00 «На нажах» (16+).
16.00 «ПІН_КОД».
17.00 Карысная праграма (16+).
17.15 «Сакрэты на кухні» (16+).
18.15 «Маладыя нажы» (16+).
19.40 «Уральскія пельмені» (16+).
21.10 Спортлато 5 з 36, КЕНА.
21.15 Меладрама «Тая, якой не было» (16+).
22.55 «Разумны дом» (12+).
23.35 «Сям'я. Перазагрузка» (16+).

Субота, 19 ліпеня

Беларусь 1

6.25 Меладрама «Развод з перашкодамі» (12+).
8.05 Існасць.
8.30 Сэнс жыцця (12+).
9.00, 12.00, 15.00, 19.00 Навіны.
9.20 «Добрай раніцы, Беларусь!» (12+)
10.05 Здароўе (12+).
10.55 Маршрут пабудаваны (12+).
11.30 Дача (12+).
12.20 Меладрама «Ад нянавісці да кахання» (16+).
14.30 Зона Х. Вынікі тыдня (16+).
15.20 Краіна.
15.50 Адзін дзень (12+).
16.20 Гісторыі выратавання (12+).
16.50, 19.10 Меладрама «Прорва паміж намі» (16+).
21.00 Панарама.
21.50 «Добры вечар!» (12+)
23.15 Меладрама «Ты мой» (16+).

АНТ

7.00, 9.00, 16.00 Нашы навіны.
7.10, 9.10 «Наша раніца ў суботу».
10.00: «Трывожная кнопка» (16+).
10.35 «Белыя Росы» (12+).
11.10 «Тры кіты Васіля Ліванава» (12+).
12.10 Фільм «Сястра мая, Любоў» (12+).
16.20 Фільм «Вокны дома тваіго» (16+).
20.00 «Як паглядзець».
21.00 «Метэагід».
21.25 Фільм «За чужыя грахі» (12+).
23.20 Фільм «Занадта прыгожая жонка» (12+).

СТБ

6.25, 8.30 «Бяжы!»
7.40 «Анфас».
8.00 «Цэнтральны рэгіён».
10.30, 13.30, 16.30, 19.30 Навіны «24 гадзіны».
10.45 «Мінск і мінчане».
11.15 «У пошуках ісціны. Дадайце перцу!»
12.00, 13.45, 16.50, 21.00 «Неўскі. Паляванне на Архітэктара». Серыял (16+).
20.20 «Палітыка без гальштукаў і купюр».
20.35 «Тайныя спружыны палітыкі».
20.50 «СТБ-спорт».
23.35 «Дзевяностыя» (16+).
0.55 «Сапраўдны дэтэктыў» (16+).

МІР

5.00 Маст. фільм «Першая пальчатка» (16+).
5.45 Маст. фільм «Жаніх з таго свету» (16+).
6.30 Маст. фільм «Сем старых і адна дзяўчына» (16+).
8.05 Дак. фільм «Гульні перамен» (12+).
8.40 «Народжаныя ў СССР» (16+).
9.15 «Гульня ў кіно. Мультфільмы» (16+).
10.00, 13.00, 18.00 Навіны.
10.10, 13.15 Маст. фільм «Дванаццаць крэслаў» (16+).
13.55 Маст. фільм «Залатое цяля» (16+).
17.30, 18.15 Маст. фільм «Ва-банк» (16+).
19.50 Маст. фільм «Ва-банк-2, або Удар у адказ» (16+).
21.40 Маст. фільм «Дзесяць негрыцянят» (16+).
0.30 Маст. фільм «Праз церні да зорак» (16+).
3.00 «Наша кіно. Гісторыя вялікай любові» (16+).
3.25 Маст. фільм «Цырк» (16+).
4.55 Маст. фільм «Дзяўчына на спяшаецца на спатканне» (16+).

Першы Інфармацыйны

5.00, 5.30, 6.05, 6.30, 7.00, 7.30, 8.00, 8.35, 9.35, 10.30, 11.30, 11.50, 12.30, 13.30, 14.30, 15.35, 16.00, 16.30, 17.35, 18.00, 18.30, 20.00, 20.30, 21.00, 22.00, 23.00, 23.30, 0.05, 1.00, 2.00, 3.00, 4.00 Навіны. Дайджэст.
5.10, 9.30, 12.50, 0.15 Баявое дзяжурства.
5.15, 6.40, 8.15, 9.40, 11.10, 12.35, 14.10, 14.40, 15.40, 16.40, 17.40, 18.40, 20.35, 23.35, 1.10, 4.15 Спецыяльны рэпартаж (12+).
5.40, 8.40, 11.35, 15.20, 16.10, 18.10, 20.05, 22.15, 23.15 Актуальнае інтэрв'ю (12+).
6.00, 0.00 Гімн.
6.20, 8.30, 11.25, 20.50, 23.50 Аўтарскі погляд (12+).
7.15, 7.40, 9.20, 10.20 Меркаванне клуба (12+).
9.00, 10.00, 12.00, 13.00, 15.00, 17.00, 19.00 Навіны.
10.10, 13.20, 17.20, 0.50, 2.15, 3.50 Тэхнапаліс.
10.35, 13.35, 21.15, 22.35, 0.20, 3.10, 4.30 Тэлефільм (12+).
11.00, 14.00, 17.50, 19.50 Вам тэлеграм (12+).
14.35, 16.35, 18.35, 1.05, 3.05 Дзень спорту.
19.10 Вакол планеты (12+).
22.30 Прагноз надвор'я з вядучым.
1.30, 2.30 Дак. фільм (12+).

РТР—Беларусь

7.00 «Новая раніца».
9.30 «Гісторыі Вялікай Краіны» (12+).
10.25 «Дакрананне да святла».
10.40 «Пуцёўка.BY».
11.00, 14.00, 17.00, 20.00 ВЕСТКІ.
11.30, 21.00 Беларусь. Навіны.
11.40 «Нашы. Ваенкары» (12+).
12.10 «Азоў галаўнога мозга». Фільм (16+).
13.05 «Вялікія перамены».
15.00 «Парад гумару» (16+).
17.50 «Прывітанне, Андрэй!» (12+).
19.45 «Плюс-мінус».
21.30 Фільм «Час надзеі». (12+).
0.50 Фільм «Маша». (12+).

НТБ—Беларусь

6.15 «Астрапрагноз».
6.20, 7.10 Сёння. Галоўнае.
6.25 Смачна есці (12+).
7.25 Беларусы (6+).
8.00, 10.00, 16.00, 19.00 Сёння.
8.20 «НЗ.by: час вынікаў».
8.50 Адзін дзень (12+).
09.25 «Проста і смачна» (6+).
10.20 Знак якасці (6+).
10.40 «Галоўная дарога» (16+).
11.15 «Жывая ежа з Сяргеем Малазёмавым» (12+).
12.05 Кватэрнае пытанне (0+).
13.10 «Паедзем, паядзім!» (12+)
14.10 Драма «Вясельная ноч» (12+).
15.30 «Экспертыза злачынстваў» (16+).
16.20 «Следства вялі...» (16+)
18.05, 19.40 Баявік «Вышуковік» (16+).
22.25 Фільм «Гонар Самурая» (16+).

Беларусь 3

7.30 «А раптам атрымаецца!» Мультфільм (0+).
7.35 «Аднойчы раніцай». Мультфільм (0+).
7.45 «Сіла веры».
8.10, 15.55 «Навіны культуры».
8.20 «Дзень добры, я ваша цётка!» Маст. фільм (12+).
10.05 «Беларуская кухня».
10.35 «Спяваю і ўсё паспяваю».
11.00 «То! Лато».
11.25 «Легенды кіно» (12+).
12.00 «Прыгоды Шэрлака Холмса і доктара Ватсана». Маст. фільм (12+).
15.25 «Навука побач» (6+).
16.05 «Веды ў кубе».
16.45 Вечары з Сімфанічным аркестрам. Канцэрт «Музыка кіно».
17.55 «Шчыт і меч». Маст. фільм (12+).
20.25 «Суразмоўцы».
20.40 «Калыханка» (0+).
21.05 «Генерал». Маст. фільм (12+).
22.50 «Вяртанне».
23.15 «Славянскі базар у Віцебску — 2025».

Беларусь 5

6.55 Пляжны футбол. Еўраліга. Чэхія — Германія.
8.10, 18.05 На спорце.
8.30 Як гэта было.
9.00 Стральба з лука. Чэмпіянат Беларусі.
12.00 Пляжны футбол. Еўраліга. Турцыя — Беларусь.
13.00 Пляжны футбол. Еўраліга. Партугалія — Швейцарыя.
14.00 Хакей 3х3. Таварыскі матч. Зборная Шаранговіча — зборная Пратаса.
15.25 Пляжны футбол. Еўраліга. Беларусь — Германія.
16.35 Дай пяць!
16.55 Пляжны футбол. Еўраліга. Партугалія — Эстонія.
18.25 Пляжны футбол. Еўраліга. Батумі. Чэхія — Турцыя.
19.35 Гісторыя адной перамогі.
19.55 Пляжны футбол. Еўраліга. Грузія — Швейцарыя.
21.05 Змешаныя адзінаборствы.

Беларусь 2

6.00 «Уключайся. Лепшае за тыдзень» (12+).
9.00, 16.10 Тэлебарометр.
9.05 «На нажах» (16+).
11.15 «Каты Эрмітажа» (6+).
12.30 Камедыя «Галава-бляшанка» (12+).
14.25 Як дома (16+).
14.55 «Маладыя нажы» (16+).
16.15 Дэтэктыў «Аліса супраць правілаў-2» (16+).
19.45 «Чатыры дачы» (16+).
21.10 Спортлато 6 з 49, КЕНА.
21.15 Серыял «Сёстры» (16+).
0.05 «Сям'я. Перазагрузка» (16+).

Нядзеля, 20 ліпеня

Беларусь 1

5.55 Меладрама «Развод з перашкодамі» (12+).
7.35 Клуб рэдактараў (16+).
9.00, 12.00, 15.00, 19.00 Навіны.
9.20 «Арсенал» (12+).
9.50 Серыял «Непрыгожая сяброўка» (16+).

11.45 «Генацыд. Апошнія сведкі».
12.20 Навіны.
12.45 Меладрама «Ад нянавісці да кахання» (16+).
14.45 Спецыяльны рэпартаж Першага інфармацыйнага (12+).
15.25 Вакол планеты.
16.05 Маршрут пабудаваны (12+).
16.40, 19.10 Меладрама «Маё чужое жыццё» (12+).
20.40 Навіны надвор'я.
21.00 Галоўны эфір.
22.35 Меладрама «Ты мой» (16+).

АНТ

7.00, 9.00, 16.00 Нашы навіны.
7.10 Фільм «Два імгненні кахання» (16+).
8.30 «Народны ДАСТ» (16+).
9.10 «Метэагід».
9.35 «Здароўе» (16+).
10.45 Фільм «За чужыя грахі» (12+).
12.40, 16.20 Фільм «Занадта прыгожая жонка» (12+).
16.50 «Жыў-быў я» (12+).
17.55 Юбілейны канцэрт «Дзень Перамогі» (12+).
20.00 Контуры.
21.15 Фільм «Вокны дома твайго» (16+).

0.50 «Што? Дзе? Калі?» (16+).

СТБ

6.40 «Лішні».
10.00 «Вялікі горад».
10.30, 13.30, 16.30 Навіны «24 гадзіны».
10.45 «Следства вядзе КДБ» (16+).
12.10, 13.45, 17.00, 21.15 «Унутранае расследаванне».
16.45 «Сенат».
19.30 «Тыдзень».
20.50 «Слова і справа».
21.00 «Спорт-таймер».
22.55 «Дзевяностыя» (16+).
0.15 «Руская таямніцы» (16+).

МІР

5.00 Маст. фільм «Дзяўчына са спяшаецца на спатканне» (16+).
6.00 «Наша кіно. Неўвядальныя» (16+).
6.35 Маст. фільм «Сем старых і адна дзяўчына» (16+).
8.20 «Дыктар робіць» (16+).
9.30 «ФазендаЛайф» (6+).
10.00, 13.00 Навіны.
10.10, 13.15 Тэлесерыял «Чужая кроў» (16+).

Першы Інфармацыйны

5.00, 5.30, 6.05, 6.30, 7.00, 7.30, 8.00, 9.35, 10.30, 11.30, 12.30, 13.25, 14.30, 15.35, 16.30, 17.30, 18.30, 19.45, 20.00, 20.30, 21.00, 22.00, 23.00, 23.30, 1.00, 3.00 Навіны. Дайджэст.
5.05, 9.30, 12.50, 18.50, 22.50, 0.25 Баявое дзяжурства (12+).
5.15, 6.40, 9.40, 12.35, 14.15, 14.40, 15.40, 16.40, 17.35, 23.35 Спецыяльны рэпартаж (12+).
5.40, 7.45, 10.10, 11.35, 13.40, 15.20, 18.15, 18.35, 20.05, 22.15, 23.15 Актуальнае інтэрв'ю (12+).
6.00, 0.00 Гімн.
6.20, 7.20, 9.20, 13.35, 16.20 Сусветная навука (12+).
7.15, 11.25, 17.50, 19.50, 23.50, 2.25 Аўтарскі погляд (12+).
8.15 Вакол планеты (12+).
9.00, 10.00, 12.00, 13.00, 15.00, 17.00, 19.00 Навіны.
10.35, 19.15, 21.15, 22.30, 3.10, 4.25 Тэлефільм (12+).
11.00, 16.00, 0.30 Навіны. Цэнтральны рэгіён.
11.50 Вам тэлеграм (12+).
13.20, 17.20, 19.10, 0.50, 3.50 Громаў LIVE (12+).
14.00, 18.00, 1.10 Твой горад (12+).
14.35, 16.35, 01.05, 03.05 Дзень спорту.
20.35 Эразумелая палітыка (12+).
0.05, 2.00, 4.00 Галоўны эфір (12+).
1.30, 2.30 Дак. фільм (12+).

РТР—Беларусь

6.55 Фільм «Час надзеі» (12+).
10.15 «Рэцэпт сапраўднага беларуса».
11.00, 14.00, 17.00, 20.00 ВЕСТКІ.
11.35 «Сваe».
11.50 «Нашы. Ваенкары» (12+).
12.20 «Доктар Мяснікоў» (12+).
13.15 «У пошуках ісціны».
15.00 «Гумар! Гумар! Гумар!!!» (16+)
17.50 «Песні ад усёй душы» (12+).
21.00 «Акцэнты».
22.00 Фільм «Асабістыя лічыльнікі». (12+).
23.45 «Нядзельны вечар з Уладзімірам Салаўёвым» (12+).

НТБ—Беларусь

6.10 «Астрапрагноз».
6.20 Сэнс жыцця (12+).
6.55 Майстар-клас: як гэта зроблена? (6+)
7.25 «Дача» (12+).
8.00, 10.00, 16.00, 19.00 Сёння.
8.20 «Навука побач» (6+).
8.55 «Маршрут пабудаваны» (12+).
9.25 Ежа хоць куды (6+).
10.20 «Кватэрнае пытанне.Ву» (12+).
10.55 «Першая перадача» (16+).
11.30 «Цуд тэхнікі» (12+).
12.15 «Дачны адказ» (0+).
13.20 «НашСпажыўНагляд» (16+).
14.15, 16.20 Драма «Трэцяга не дадзена» (16+).

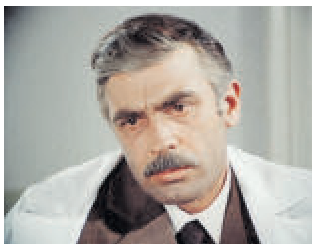

17.10 «Следства вялі...» (16+)
19.40 «Заснавана на рэальных падзеях» (16+).
22.55 Фільм «Халодная страва» (16+).

Беларусь 3

7.30 «Як Маша пасварылася з падушкай». Мультфільм (0+).
7.40 «Веды ў кубе».
8.20 «Нечакана-негадана». Маст. фільм (12+).
9.50 «Наперад у мінулае».
10.25 «Беларуская кухня».
10.55 «Нацыянальны хіт-парад».
11.50 «Культурны рэпартаж».
12.15 «Славянскі базар у Віцебску — 2025». VII Міжнародны танцавальны праект «Dream Dance Fest».
14.15 «Асобы».
14.25 «Шчыт і меч». Маст. фільм (12+).

17.00 «Суперлато».
17.30 «Кадры жыцця».
18.25 «Генерал». Маст. фільм (12+).
20.00 «Падводны флот Вялікай Айчыннай вайны». Дак. фільм (12+).
20.40 «Калыханка» (0+).
21.05 «Прыгоды Шэрлака Холмса і доктара Ватсана». Маст. фільм (12+).

Беларусь 5

6.55, 12.20, 21.05 Змешаныя адзінаборствы.
10.05 Хакей 3х3. Таварыскі матч. Зборная Шаранговіча — зборная Пратаса.
11.10 Пляжны футбол. Еўраліга. Беларусь — Германія.
15.25 Пляжны футбол. Еўраліга. Батумі. Швейцарыя — Эстонія.
16.35 Між іншым.
16.55 Пляжны футбол. Еўраліга. Беларусь — Чэхія.
18.10 Гісторыя адной перамогі.
18.25 Пляжны футбол. Еўраліга. Германія — Турцыя.
19.35 На спорце.
19.55 Пляжны футбол. Еўраліга. Грузія — Партугалія.

Беларусь 2

6.00 «Уключайся. Лепшае за тыдзень» (12+).
9.00, 11.35, 16.05 Тэлебарометр.
9.05 «На нажах» (16+).
11.05 Я з вёскі (12+).
12.05 Смачна есці (12+).
12.50 Карысная праграма (16+).
13.00 «Чатыры дачы» (16+).
14.25 «Сакрэты на кухні» (16+).
15.25 «Разумны дом» (12+).
16.10 Камедыя «Галавабляшанка» (12+).

18.05 «Уральскія пельмені» (16+).
19.25 Меладрама «Тая, якой не было» (16+).

21.10 Спортлато 5 з 36, КЕНА.
21.15 Серыял «Сям'я» (16+).
23.55 «Сям'я. Перазагрузка» (16+).

ИЗВЕЩЕНИЕ О ПРОВЕДЕНИИ АУКЦИОННЫХ ТОРГОВ С УСЛОВИЯМИ на право проектирования и строительства капитальных строений (зданий, сооружений) в г. Бресте

Предмет аукциона	**Право на заключение договора на реализацию права проектирования и строительства капитальных строений (зданий и сооружений)**
	лот № 1
	по ул. Интернациональной, 5/8А в г. Бресте не земельном участке площадью 0,1961 га
Функциональное назначение земельного участка	земельный участок для строительства и обслуживания объекта общественного питания по объекту «Возведение объекта общественного пиания по ул. Интернациональной, 5А/8 в г. Бресте»
Вещное право предоставляемого земельного участка	**в аренду сроком 5 лет**
Объекты недвижимости, подлежащие сносу	объекты недвижимости Индивидуальный предприниматель Поздняк В.Ю., КУП «Брестское дорожно-эксплуатационное предприятие»
Объекты недвижимости, подлежащие сносу	
Начальная цена продажи (руб.)	**5 881,04**
Сумма задатка (руб.)	1 000,00
Расходы по подготовке градопаспорта, земельно-кадастровой документации, тех. условий, АПЗ (руб.)	**11 929,70**
Ориентировочный размер убытков, причиняемых изъятием земельных участков и сносом расположенных на них объектов недвижимости, возмещаемый победителем аукциона землепользователям, (руб.)	**330 470,94** *(на 09.06.2025 г.)*

Организатор торгов –
КУП «Брестский городской центр по управлению недвижимостью», г. Брест, ул. Ленина, 50-23, тел. 53-81-92.
Сайты: www.bgcn.by, www.city.brest.by, www.brest-region.gov.by

Условия продажи:
Земельный участок будет предоставляться победителю аукциона либо единственному участнику несостоявшегося аукциона, выразившему согласие на предоставление ему предмета аукциона в аренду сроком на 5 лет для строительства и обслуживания объекта, на основании решения Брестского горисполкома об изъятии и предоставлении земельного участка при соблюдении следующих условий:
- в течение 10 рабочих дней со дня подписания протокола о результатах аукциона или признания аукциона несостоявшимся:
согласовать разработанный проект отвода земельного участка для проведения аукциона с установлением его границы;
внести суммы платежей, отраженные в протоколе о результатах аукциона либо признания аукциона несостоявшимся в размерах, определенных соответствующим протоколом аукционных торгов в счет:
оплаты за предмет аукциона (часть платы – в случае предоставления рассрочки ее внесения в установленном порядке) победителем аукциона – в размере цены продажи, сформированной по результатам аукциона, а единственным участником – в размере начальной цены предмета аукциона, увеличенной на 5 процентов;
расходов, понесенных городским бюджетом, по подготовке градостроительного паспорта, материалов об изъятии и предоставлении земельного участка;
возмещения суммы затрат КУП «Брестский городской центр по управлению недвижимостью» на организацию и проведение аукциона, в том числе расходов, связанных с изготовлением и предоставлением участникам документации, необходимой для его проведения;
- после совершения вышеуказанных действий, но не позднее двух рабочих дней победитель аукциона (единственный участник несостоявшегося аукциона) обязан заключить договор на реализацию права проектирования и строительства капитальных строений (зданий, сооружений);
- в установленном порядке разработать и утвердить проектную документацию на строительство объекта с учетом ее государственной экспертизы в срок, не превышающий два года со дня заключения договора на реализацию права проектирования и строительства;
- при проектировании и строительстве объекта будет учтен регламент использования и застройки земельного участка, установленный градостроительным паспортом;
- определения фактического размера убытков после принятия решения о предстоящем изъятии земельного участка до принятия решения об изъятии и предоставлении земельного участка;
- предоставления информации, подтверждающей реализацию имущественных прав и права проектирования капитальных строений (зданий, сооружений)

Размер штрафа, уплачиваемый в случаях, определенных с Положением о порядке организации и проведения аукционов с условиями на право проектирования и строительства капитальных строений (зданий, сооружений), утвержденным постановлением Совета Министров Республики Беларусь от 13.01.2023 г. № 32	**4 200,00 рублей**

Аукцион проводится в соответствии Положением о порядке организации и проведения аукциона с условиями на право проектирования и строительства капитальных строений (зданий, сооружений), утвержденным постановлением Совета Министров Республики Беларусь от 13.01.2023 № 32, и состоится при наличии не менее двух участников. В аукционе могут участвовать юридические лица и индивидуальные предприниматели.
Перечень документов, представляемый участником аукциона: заявление на участие в аукционе; документ, подтверждающий внесение суммы задатка (задатков); **юридическим лицом Республики Беларусь или индивидуальным предпринимателем** – копия документа, подтверждающего государственную регистрацию юридического лица или индивидуального предпринимателя, без нотариального засвидетельствования; **иностранным юридическим лицом** – копии учредительных документов и выписка из торгового реестра страны происхождения (выписка должна быть подготовлена в течение шести месяцев до подачи заявления на участие в аукционе) либо иное эквивалентное доказательство юридического статуса в соответствии с законодательством страны происхождения, документ о финансовой состоятельности, выданный обслуживающим банком или иной кредитно-финансовой организацией, при необходимости легализованные в установленном порядке, с нотариально заверенным переводом на белорусский или русский язык**; представителем заявителя (кроме случаев, когда юридическое лицо представляет его руководитель)** – доверенность, выданная в установленном законодательством порядке, при необходимости легализованная в установленном порядке, с нотариально заверенным переводом на белорусский или русский язык. При подаче документов заявитель (его представитель) предъявляет документ, удостоверяющий личность, а руководитель юридического лица также – документ, подтверждающий его полномочия.
Порядок осмотра предмета аукциона (лота) осуществляется участником аукциона по согласованию с организатором торгов.
Лицо, желающее принять участие в аукционе, обязано подписать с организатором торгов соглашение, определяющее взаимные права, обязанности и ответственность сторон в процессе подготовки и проведения аукциона.

Задаток в размере до 20 % от начальной цены предмета аукциона (лота) перечисляется КУП «Брестский городской центр по управлению недвижимостью» на р/с № BY73AKBB30127803600111000000 в ОАО «АСБ Беларусбанк» г. Минск, код банка AKBBBY2X, УНП 290433924 в срок до 16.00 06.08.2025 г.

Аукцион состоится 12 августа 2025 г. в 11.00
по адресу: г. Брест, ул. Энгельса, 3, актовый зал (либо каб. 607).
Заявления на участие в аукционе принимаются с 8.30 11.07.2025 г. до 16.00 06.08.2025 г.
(перерыв с 13.00 до 14.00; вых.: суб., вс.)
по адресу: г. Брест, ул. Ленина, 50-23.
Контактный телефон: 53 81 92.
Сайты:
www.bgcn.by, www.city.brest.by, www.brest-region.gov.by

БУДЗЬЦЕ ПІЛЬНЫЯ

НЕ НАСТУПІЦЕ НА ЗМЯЮ!

Пачасціліся выпадкі сустрэч з гадзюкамі і іншымі паўзунамі

Толькі ў пачатку ліпеня ў Гродзенскую гарадскую бальніцу звярнуліся два пацярпелыя ад укусаў змей на дачных участках, паведамляецца аб выяўленні вужоў у гаспадарчых пабудовах і жылых памяшканнях у Лагойскім раёне і Беразіно. Чым выкліканы такія паводзіны жывёл і ці ёсць падстава для хваляванняў?

У нашай краіне жыве ўсяго тры віды змей (вужы, гадзюкі і мядзянкі), ядавітым з якіх з'яўляецца толькі адзін — гадзюка. Паводле слоў **вядучага навуковага супрацоўніка лабараторыі наземных беспазваночных жывёл, дацэнта Навукова-практычнага цэнтра па біярэсурсах Нацыянальнай акадэміі навук Беларусі Сяргея ДРАБЯНКОВА**, у Беларусі гадзюк каля 450—500 тысяч. Хоць яны сустракаюцца паўсюдна, колькасць размеркавана нераўнамерна. Больш за ўсё гэтых змей у балоцістых мясцінах Віцебскай, Брэсцкай і Гомельскай абласцей. «У адзін год іх практычна не відаць, у другі — шмат. Залежыць ад надвор'я. Змеі — гетэратэрмныя жывёлы: тэмпература іх цела абумоўлена тэмпературай навакольнага асяроддзя», — растлумачыў спецыяліст.

Шчыльнасць паўзуноў у некаторых рэгіёнах больш высокая. Напрыклад, з-за асаблівага рэльефу мясцовасці ў лясах Шаркаўшчынскага, Сенненскага і Гарадоцкага раёнаў гадзюкі сустракаюцца часцей.

Звычайна паўзуны выходзяць са спячкі ў красавіку і актыўныя да сярэдзіны верасня — пачатку кастрычніка. Гадзюкі зімуюць на балотах, а вужы і мядзянкі — у сухіх і бяспечных месцах, дзе можна схавацца ад моцных маразоў. У гаспадарчыя пабудовы і жылыя памяшканні яны запаўзаюць у пошуках ежы і прахалоды, асабліва ў спякоту. Але такія выпадкі даволі рэдкія.

Значна большая верагоднасць сустрэчы са змеямі ў лесе, на балотах і ў прыватным сектары. Так, жыхарка аграгарадка Даўнарышкі Астравецкага раёна Таццяна не першы раз сутыкаецца з нязрошанымі гасцямі на ўчастку.

— Часам выйдзеш раніцай у агарод, а ў роснай траве след ад змяі! Аж мароз па скуры! Вядома, гэта можа быць звычайны вуж, але спачатку думаеш пра найгоршае. У нас побач Вілія, сажалка забалочаная, жабы канцэрты ладзяць, а ў канцы агародаў лес. Мабыць, паўзуць праз участак на паляванне, — расказвае жанчына. — Я ведаю, як сябе паводзіць, каб не ўкусілі, але ў высокай траве рызыка наступіць на гада павышаецца, ды і не заўсёды можна пачуць яго папераджальнае шыпенне. Стараюся хадзіць у чаравіках або гумовіках.

ЯК ПАЗБЕГНУЦЬ НАПАДЗЕННЯ

У натуральным асяроддзі паўзуноў можна сустрэць у забалочанай мясцовасці, лугах і лясах недалёка ад рэк і азёр. Яны могуць запаўзаць у ціхія і зацішныя месцы: старыя пні, пустыя норы, перапляценні каранёў дрэў, хмызнякі, карчы. Вужы любяць вільготнасць, таму іх шмат каля вадаёмаў і балот, гадзюку таксама можна ўбачыць на ўзлесках, прасеках, палянах, старых высечках, мядзянкі аддаюць перавагу палям і лугам.

У групе рызыкі ў першую чаргу аматары збору грыбоў і ягад, асабліва журавін, дачнікі. Ну і як не стаць ахвярай укусу?

Каб не справакаваць атаку, не набліжайцеся да змяі і не спрабуйце прагнаць, не кідайцеся ў яе камянямі, не наступайце на хвост, не перакрывайце шляхі адступлення. Калі гэта жывёла паўзе па сцежцы, саступіце дарогу або абыдзіце. Не спрабуйце ўзяць у рукі, нават калі яна здаецца бясшкоднай. Так, небяспеку ўяўляюць нават зусім маленькія гадзюкі: яны нараджаюцца адразу з ядавітымі залозамі. А калі змяя запаўзла на ўчастак або ў жыллё, не спрабуйце злавіць яе самастойна — звярніцеся да спецыялістаў.

Калі на спіне змяі ад задняй часткі галавы да кончыка хваста ёсць шырокая зігзагападобная паласа — гэта гадзюка. Калі на галоўцы дзве жоўтыя ці аранжавыя плямы — вуж. На патыліцы дзве цёмныя ромбападобныя плямы (часам зліваюцца ў «карону»), а ад ноздраў да вачэй цягнецца цёмная шырокая паласа — мядзянка.

Гадзюка.

Вуж.

Мядзянка.

— Змеі дрэнна бачаць — максімум на метр-паўтара, але адчуваюць страсенне глебы і імкнуцца пазбегнуць сустрэчы з чалавекам. Але калі вы наступілі на паўзуна, ён будзе абараняцца, — адзначыў **дырэктар рэспубліканскага ландшафтнага заказніка «Выганашчанскае» Сяргей ГАБЕЦ.**

КАЛІ ГАДЗЮКА ЎСЁ-ТАКІ ЎКУСІЛА

Як мага хутчэй звярніцеся па медыцынскую дапамогу, каб урач мог ацаніць стан і пры неабходнасці ўвесці сываратку.

Таксама медыкі раяць абмежаваць рухомасць пацярпелага органа, даваць пацярпеламу шмат піць. Трэба апрацаваць рану антысептыкам і накласці стэрыльную павязку, прыняць супрацьалергічныя прэпараты.

Не варта ў гэтым выпадку накладваць жгут, прыпякаць рану. Нельга спрабаваць выціснуць яд самастойна. Спецыялісты таксама не рэкамендуюць пацярпелым ужываць алкаголь.

Але да самой атакі ўсімі спосабамі імкнуцца адпудзіць агрэсара: разяваюць пашчу, гучна шыпяць, прымаюць пагрозлівую позу. «Гадзюка баіцца чалавека не менш, чым ён яе. Да таго ж яе яд — вельмі каштоўны рэсурс. І проста так яна яго не будзе траціць, бо на аднаўленне спатрэбіцца некаторы час», — расказаў Сяргей Драбянкоў. Таму, калі змяю не трывожыць, яна не ўкусіць.

Калі ў вужа не атрымліваецца збегчы, ён часам... прыкідваецца мёртвым: пераварочваецца брушкам угару, разявае пашчу і вывальвае язык. А чырванакніжная мядзянка згортваецца ў шчыльны клубок, хаваючы галаву ўнутры. Можа ўкусіць, аднак для чалавека гэта бяспечна.

— Збіраючыся ў лес, на рыбалку, для адпачынку на прыродзе, неабходна абуваць гумовыя боты або іншы шчыльны абутак з высокай халявай (не меней за 40 см). Таксама трэба глядзець пад ногі на балотах, пакрытых хмызняком берагах рэк і азёр, узлесках, якія мяжуюць з палямі. У высокай траве і ў лес бярыце з сабой кіёк, якім вадзіце-стукайце перад сабой, бо чалавека, які ідзе павольна і бясшумна, змяя можа падпусціць вельмі блізка, — параіў **спецыяліст рэспубліканскага заказніка «Выдрыца» Вадзім КАНДРАШОНАК** і нагадаў, што паўзуны іграюць важную ролю ў экасістэме:

— Яны кантралююць колькасць грызуноў, якія могуць наносіць шкоду сельскай гаспадарцы і быць пераносчыкамі хвароб. Напрыклад, у рацыён гадзюк, акрамя жаб, яшчарак і птушанят, уваходзяць таксама мышы, палёўкі і буразубкі-землярыйкі. Да таго ж паўзуны самі з'яўляюцца часткай харчовага ланцужка і служаць здабычай для іншых відаў, напрыклад, вожыкаў і драпежных птушак.

Александрына ПАРШЫНА.

СБЕР БАНК

Уважаемые Владельцы (физические лица)

текущих (расчетных) счетов, в том числе с использованием банковской платежной карточки, благотворительных счетов (далее – Счет), открытых в ОАО «Сбер Банк» (далее – Банк), по которым отсутствуют операции в течение одного года (кроме зачисления процентов), не включая срока наложения ареста либо приостановления операций по Счету (далее – неактивные счета)!

Сообщаем Вам, что в соответствии со ст. 206 Банковского кодекса Республики Беларусь банк вправе прекратить обязательства по договору об открытии Счета при соблюдении и наступлении условий, предусмотренных указанной статьей, а также договором об открытии Счета.

Настоящим уведомляем Вас об отсутствии по Вашему Счету операций в течение одного года (кроме зачисления процентов), не включая срока наложения ареста либо приостановления операций по Счету, а также предупреждаем о прекращении обязательств Банка по соответствующим договорам по истечении шести месяцев, начиная с даты настоящего уведомления. Обязательства по договорам текущих (расчетных) счетов с использованием банковской платежной карточки, будут прекращены Банком по истечении шести месяцев со дня прекращения срока действия соответствующей банковской платежной карточки.

Если в течение 6 месяцев, начиная с даты настоящего уведомления, Вы не возобновите движение денежных средств по неактивному счету, Банк прекратит обязательства по соответствующему договору и закроет его, перечислив неиспользованный остаток денежных средств на отдельный счет без начисления процентов, и по истечении срока, установленного законодательством Республики Беларусь, зачислит его в доход Банка.

При этом Банк обязуется возвратить по требованию Владельца неактивного счета остаток денежных средств, находившихся на данном счете на момент его закрытия.

В отношении текущих (расчетных) счетов, открытых с 20.05.2020, а также текущих (расчетных) счетов, доступ к которым обеспечивается при использовании банковской платежной карточки, открытых с 05.05.2017, (далее – текущие счета) с 02.11.2020 Банком введен тариф за обслуживание таких счетов в случае отсутствия движения денежных средств на них при наступлении условий, предусмотренных договором об открытии текущего счета.

Операции по Счетам могут совершаться в подразделениях Банка и (или) в системе «СберБанк Онлайн».

Информацию о режиме работы подразделений можно получить по телефону:
148 – в стационарной и мобильных сетях
(+375 25/ 29/ 33/ 44) 5-148-148
в том числе для международных звонков

УНП 100219673

ИЗВЕЩЕНИЕ О ПРОВЕДЕНИИ ПОВТОРНЫХ ЭЛЕКТРОННЫХ ТОРГОВ

Организатор аукциона/ оператор	ООО «ИПМ-Консалт оценка», г. Минск, ул. Немига, д. 40, пом. 46, оф. 1, www.ipmtorgi.by
Продавец	ООО «АстиконСнаб», г. Минск, ул. Лынькова, дом 17, корп. 3Н, ком. 1Д

Предмет электронных торгов: оборудование (б/у), расположенное по адресу: г. Минск, ул. Монтажников, д. 53	**Начальная цена с НДС 20 %, бел. руб.**
Лот № 1: Станок для производства полотенец МН-230/2, 2019 г. в., инв. номер 70	**59 300,00**
Лот № 2: Линия по производству туалетной бумаги, инв. номер 59	**59 300,00**

Задаток 10 % от начальной цены предмета электронных торгов перечисляется в белорусских рублях по курсу НБРБ на дату внесения платежа на счет BY92BELB30120048350080226000 в ОАО «Банк БелВЭБ», г. Минск, ул. Мясникова, 32; БИК BELBBY2X; ОКПО 378531865000, получатель платежа – ООО «ИПМ-Консалт оценка», УНП 191224638

Срок подписания договора купли-продажи: 10 (десять) рабочих дней со дня завершения электронных торгов

Условия оплаты предмета электронных торгов

Если между продавцом и покупателем (победитель аукциона либо единственный участник аукциона, согласившиеся приобрести предмет аукциона по начальной цене, увеличенной на 5 %) в течение срока, установленного для подписания договора купли-продажи, не достигнута договоренность по срокам и о порядке оплаты за предмет аукциона, такая оплата должна быть произведена в течение **10 (десяти)** календарных дней после заключения договора купли-продажи

Порядок проведения электронных торгов, критерии выявления победителя торгов, порядок оформления участия в торгах и результатов торгов установлены регламентом электронной торговой площадки «ИПМ-Торги», размещенным по адресу: www.ipmtorgi.by

Победитель электронных торгов либо единственный участник электронных торгов, согласившиеся повысить начальную цену предмета электронных торгов на 5 %, обязаны возместить организатору торгов затраты на их проведение и оплатить вознаграждение **8 %** от цены продажи лота в течение 3 рабочих дней после проведения электронных торгов

Организатор электронных торгов имеет право снять предмет аукциона с электронных торгов в любое время до момента определения победителя электронных торгов, без объяснения причин снятия

Предыдущее извещение о проведении электронных торгов опубликовано в газете «Звязда» от 31.05.2025 г.

Дата и время начала и окончания электронных торгов:
30.07.2025 г. с 11.00 до 13.00.
Торги продлеваются на 10 минут с момента подачи ставки в случае, если ставка поступила менее чем за 10 минут до окончания торгов

Дата и время окончания приема заявок:
заявки на участие в электронных торгах принимаются по **29.07.2025 г.** до 17.00 на ЭТП «ИПМ-Торги» по адресу: www.ipmtorgi.by.

Контактные данные	**Тел.: +375 (17) 373 21 33; +375 (44) 704-92-06. E-mail: info@ipmtorgi.by**

Крынічка

Вядучая рубрыкі Марына ВЯРЭНІЧ.

ДОГЛЯД ПАМІДОРАЎ У ЛІПЕНІ

Каб атрымаць добры ўраджай таматаў, менавіта ў гэтым месяцы неабходна дакладна выконваць цэлы шэраг аперацый. Вельмі важна, каб менавіта ў ліпені былі правільна наладжаны паліў, падкормка, фарміраванне і іншыя аграпрыёмы.

Для пастаяннага доступу кіслароду да магутных каранёў таматаў пасля кожнага паліву неабходна рыхліць глебу вакол кустоў. У ліпені ідзе актыўнае нарошчванне зялёнай масы і цвіценне, фарміраванне і пасціванне пладоў. Усе гэтыя працэсы трэба рэгуляваць.

ПАЛІЎ

У перыяд наліву пладоў таматам патрэбны не вельмі частыя, але багатыя ўвільгатненні, каб прамачыць зямлю на глыбіню 25 см, дзе сканцэнтравана асноўная каранёвая сістэма раслін. У неспякотнае лета дастаткова паліваць двойчы на тыдзень. У спякоту паліваем праз дзень.

Увільгатняць можна толькі цёплай вадой, прагрэтай на сонцы да тэмпературы, не меншай за 27—30 °С. Ваду льём пад аснову куста, каб вада не траплялa на лісце раслін. Многія агароднікі-аматары ўкопваюць каля кожнага куста 5-літровыя бутэлькі з адрэзаным дном, адкручваюць корак і заглыбляюць ёмістасці ў зямлю на глыбіню 6—8 см. Налітая ў такія бутэлькі вада павольна ўсмоктваецца ў зямлю і адразу паступае да каранёў.

Пасля кожнага паліву добра прарыхліце грунт вакол раслін, каб палепшыць доступ кіслароду да каранёў і каб на паверхні градкі не ўтваралася скарынка.

Некаторыя ставяць ёмістасці з вадой непасрэдна ў цяпліцу — гэтага рабіць нельга. У спякоту вада моцна выпараецца і вільготнасць вельмі высокая. А таматам яна патрэбна не вышэй за 60 %, інакш вялікая верагоднасць фітафтарозу.

ПАСЫНКАВАННЕ

Выдаленне лішніх бакавых парасткаў у першую чаргу неабходна памідорам індэтэрмінантных сартоў. Калі гэтага не рабіць, то нават ад аднаго куста можна атрымаць цэлыя зараснікі сцёблаў і лісця і ніводнага памідора.

Першы і самы моцны пасынак вырастае пад першай памідорнай гронкай. Яго пакідайце для фарміравання другога сцябла. Калі вы плануеце сфарміраваць памідорны куст у тры сцяблы, пакіньце атожылак пад другой сфарміраванай гронкай. Усе астатнія смела выразайце па меры іх з'яўлення.

Працэдуру пасынкавання неабходна праводзіць раз на 3-4 дні. Пры гэтым уважліва аглядайце ўсе расліны, бо ў некаторых сартоў атожылкі могуць узнікаць на адным і тым жа месцы па некалькі разоў. Выдаляць парасткі можна з дапамогай нажніц (буйныя атожылкі) або акуратна выломліваць рукамі (маленькія атожылкі). Пры гэтым абавязкова пакідайце невялікі пянёк даўжынёй у 5—7 мм, каб не пашкодзіць асноўнае сцябло.

ВЫДАЛЕННЕ ЛІСЦЯ

Па меры росту куста таматаў ніжняе лісце пад гронкамі са сфарміраванымі пладамі пачынае старэць і жоўкнуць. Таму, калі гронка сфарміравалася, то такое лісце трэба выдаляць. Пад першай і другой гронкамі лісты выдаляйце цалкам, а вось пад наступнымі — толькі жоўтыя.

Абавязкова пакідайце пад кожнай гронкай 3-4 лісты, бо яны неабходны для працэсаў фотасінтэзу ў расліне. Спецыялісты кажуць, што некалькі лістоў пад кожнай гронкай «пампуюць» для яе неабходныя пажыўныя рэчывы. Лісты, размешчаныя над пладамі, выдаляйце часткова: абразайце толькі тыя, якія зацяняюць іх ад сонца. Але не больш за трaціну ад агульнай колькасці. У некаторых сартоў тамата лісце вельмі буйное. І нават пасля пасынкавання кусты выглядаюць занадта зарослымі — у гэтым выпадку выдаліце палову зялёнай масы.

Надвор'е на заўтра

Горад	Ціск	Ноччу	Днём
МІНСК	762 мм рт.сл.	+12..+14°С	+21..+23°С
ВІЦЕБСК	761 мм рт.сл.	+16..+18°С	+24..+25°С
МАГІЛЁЎ	761 мм рт.сл.	+16..+18°С	+24..+25°С
ГОМЕЛЬ	761 мм рт.сл.	+15..+18°С	+25..+27°С
ГРОДНА	760 мм рт.сл.	+12..+14°С	+17..+18°С
БРЭСТ	760 мм рт.сл.	+12..+13°С	+16..+19°С

Паводле даных Белгідрамета

Месяц

Поўня 10.07.–17.07. Месяц у сузор'і Вадаліва.

Геамагнітныя ўзрушэнні

22 гадз., 01 гадз., 04 гадз., 07 гадз., 10 гадз., 13 гадз., 16 гадз., 19 гадз.

Абазначэнні:
- — няма прыкметных геамагнітных узрушэнняў
- — невялікія геамагнітныя ўзрушэнні
- — слабая геамагнітная бура
- — малая геамагнітная бура

«Падпішыся, чытай — зберагай ураджай!»

Калі вы падпісаліся на газету «Звязда» ці на газету «Літаратура і мастацтва» на III квартал або на II паўгоддзе 2025 года — запаўняйце картку ўдзельніка, выразайце яе і дасылайце да 12 ліпеня 2025 года ў рэдакцыю на адрас: 220013, г. Мінск, вул. Б. Хмяльніцкага, 10а.

Сярод падпісчыкаў будуць разыграны **сем сушылак для агародніны і садавіны Vitek VT–5067 і суперпрыз — сушылка для агародніны і садавіны «Мастерица EF–3070».** Вынікі будуць апублікаваны ў газетах да 8 жніўня 2025 года.

Прызы можна будзе атрымаць да 30 верасня 2025 года пры падачы квітанцыі аб падпісцы на «Звязду» або «Літаратуру і мастацтва» на III квартал ці на II паўгоддзе 2025 года. Пасля 30 верасня 2025 года выдача прызоў спыняецца і прэтэнзіі ад падпісчыкаў не прымаюцца. Умовы рэкламнай гульні чытайце ў № 104 «Звязды» ад 31 мая 2025 года.

Тэлефоны для даведак: (017) 271-12-94, 311-17-40.

Картка ўдзельніка — падпісчыка «Звязды» або «ЛіМа» на III квартал або на II паўгоддзе 2025 года

Прозвішча, імя, імя па бацьку ______________________

____

Падпіска аформлена і аплачана ў ______________________
(аддзяленне сувязі)

______ **на III квартал або на II паўгоддзе 2025 года**

Хатні адрас і тэлефон *(абавязкова)* [ ] *(індэкс)* ______

____

____

Удачы ў розыгрышы!

ООО «СидНеА» организует конкурсные торги

Дата и время проведения	Предмет (право на заключение договоров купли-продажи/аренды)	Начальная цена: сумма в белорусских рублях, эквивалентная долларам США по курсу НБ РБ на день проведения торгов	Общая площадь	Конкурсное обеспечение в бел. руб.	Срок заключения договора купли-продажи/аренды
17.09.2025 10.00	Продажа дачного дома с инв. № 630/С-75511, с кад. № 623883700008000449 по адресу: Минская обл., Молодечненский р-н, Радошковичский с/с, СТ «СЯБРЫ-83», д. 75	13000	53,6 кв. м	2500	90
11.08.2025 10.00	Продажа жилого дома, с кадастровым ном. 623684301101000063, с инв. № 600/С-82708, по адресу: Минская обл., Минский р-н, Новодворский с/с, д. Большой Тростенец, ул. Школьная, д. 68	115000	54,7 кв. м	2500	90
11.08.2025 11.00	Продажа квартиры с инв. № 602/D-23430, по адресу: Минская обл., Пуховичский р-н, г. Марьина Горка, ул. Новая Заря, д. 14, кв. 52	33000	55,4 кв. м	2500	90
11.08.2025 11.30	Продажа квартиры с инв. № Б/Н, по адресу: г. Минск, ул. Михася Савицкого, д. 39, строительный № 164 на 16 этаже в многоквартирном жилом доме «Лондон» № 12.10 (по генплану)	59900	31,93 кв. м	2500	90
11.08.2025 12.00	Продажа участка с кад. № 623688000011000063 по адресу: Минская обл., Минский р-н, СТ «СОЛНЕЧНОЕ-88»	12500	0,0415 га	2500	90

Изменение цены по объекту, опубликованному в газете «Звязда» № 116 (30504) от 18.06.2025

17.07.2025 13.00	Продажа участка с кад. № 622085700009000238 по адресу: Минская обл., Воложинский р-н, Раковский с/с, СТ «Инженер»	6500	0,0408 га	2500	90

Изменение цены по объекту, опубликованному в газете «Звязда» № 122 (30510) от 26.06.2025

25.07.2025 10.30	Продажа участка с кад. ном. 624881700023000242 по адресу: Минская обл., Смолевичский р-н, Жодинский с/с, СТ «Росинка-1», уч. 95	27900	0,0793 га	2500	90

Повторные конкурсные торги

11.08.2025 13.00	Продажа дачного дома с инв. № 614/С-41474 по адресу: Минская обл., Смолевичский р-н, Усяжский с/с, СТ «Чайка-81», д. 45	34900	47,7 кв. м	2500	90
23.07.2025 10.00	Продажа дома с инв. № 602/U-55826 с кад. № 624484804101000009 по адресу: Минская обл., Пуховичский р-н, Пережирский с/с, д. Заболотье, ул. Горная, д. 1	63000	360,7 кв. м	2500	90
11.08.2025 14.00	Продажа квартиры с инв. № 500/D-798197609 по адресу: г. Минск, ул. Карвата, д. 10В, кв. 67	69900	42,2 кв. м	2500	90
11.08.2025 16.00	Продажа двухквартирного блокированного жилого дома, с кадастровым ном. 424655100001001312, с инв. № 442/С-12432, по адресу: Гродненская обл., Островецкий р-н, г. Островец, ул. Школьная, д. 3	155000	570,9 кв. м	2500	90
23.07.2025 11.00	Продажа квартиры с инв. № 500/D-109880 по адресу: г. Минск, ул. Кузьмы Чорного, д. 17, кв. 33	69900	33,4 кв. м	2500	90
11.08.2025 14.30	Продажа дачного дома, с кадастровым ном. 623883000007000066, с инв. № 630/С-53711, по адресу: Минская обл., Молодеченский р-н, Олехновичский с/с, СТ «Восход-92», д. 59	24900	76 кв. м	2500	90
11.08.2025 15.00	Продажа дачного дома, с кадастровым ном. 624487000004000025, с инв. №. 602/С-31001, по адресу: Минская обл., Пуховичский р-н, Дубровский с/с, СТ Физтех, д. 16	14500	93,2 кв. м	2500	90

Торги состоятся по адресу: г. Минск. ул. Платонова, 1Б, каб. 7, 7 этаж. Срок внесения конкурсного обеспечения и приема заявлений с прилагаемыми к нему документами прекращаются за один рабочий день до проведения торгов по адресу: г. Минск, ул. Платонова, 1Б, каб. 7, 7 этаж. Конкурсное обеспечение вносится на р/с BY14MTBK30120001093300123688 в ЗАО «МТБанк», БИК (код) MTBKBY22. Победитель торгов в день проведения подписывает протокол о результатах торгов. Иные условия проведения объявленных конкурсов: право подачи и подписания заявления о государственной регистрации договора купли-продажи и основанных на нем прав предоставляется покупателю. Лицо, выигравшее торги, определяется в соответствии с правилами проведения конкурсов по продаже (аренде) имущества ООО «СидНеА», утвержденным приказом директора от 05.03.2024 № 9-ОД. Организатор вправе отказаться от конкурсов (повторного конкурса) в любое время до начала торгов. Телефон для справок (+37529)171-50-50.

УНП 193734126

ЗВЯЗДА БЕЛАРУСКАЯ ГАЗЕТА

ЗАСНАВАЛЬНІКІ: Савет Рэспублікі Нацыянальнага сходу Рэспублікі Беларусь, Палата прадстаўнікоў Нацыянальнага сходу Рэспублікі Беларусь, Савет Міністраў Рэспублікі Беларусь

Выдавец — Рэдакцыйна-выдавецкая ўстанова «Выдавецкі дом «Звязда».

Рэгістрацыйнае пасведчанне нумар 2 ад 17 лютага 2009 года, выдадзенае Міністэрствам інфармацыі Рэспублікі Беларусь.

Дырэктар — галоўны рэдактар АНУФРЫЕВА Вольга Аляксандраўна.

АДРАС: 220013, г. Мінск, вул. Б. Хмяльніцкага, 10а.

ТЭЛЕФОНЫ Ў МІНСКУ: прыёмнай – 311 17 13 (тэл./факс); аддзелаў: пісьмаў — 311 17 44, маркетынгу — 263 66 73, бухгалтэрыі — 311 17 16.

прыём рэкламы тэл./факс: 311 17 27, e-mail: reklama@zviazda.by

Матэрыялы, пазначаныя гэтым значком, носяць рэкламны характар. Адказнасць за змест рэкламы нясуць рэкламадаўцы.

Аўтары апублікаваных матэрыялаў нясуць адказнасць за падбор і дакладнасць фактаў. Іх меркаванні не заўсёды супадаюць з меркаваннем рэдакцыі. Рэдакцыя па сваім меркаванні адбірае і публікуе адрасаваныя ёй пісьмы. Перадрук матэрыялаў, апублікаваных у «Звяздзе», толькі з дазволу рэдакцыі.

www.zviazda.by

e-mail: info@zviazda.by (для зваротаў): zvarot@zviazda.by

Газета аддрукавана ў Рэспубліканскім унітарным прадпрыемстве «Выдавецтва «Беларускі Дом друку». ЛП № 38200000007667 ад 30.04.2004. 220013, Мінск, прасп. Незалежнасці, 79/1. Выходзіць 5 разоў на тыдзень.

Тыраж 12 838. Індэкс 63850. Зак. № 1512.

Нумар падпісаны ў 19.30 10 ліпеня 2025 года.

М 1 2 3 4 5 6 7 8 9 10 11 12
П 1 2 3 4 5 6 7 8 9 10 11 12